



# **PLANO DIRETOR CATANDUVAS/PR**

**Legislação Urbanística  
4ª Fase**

**2023-2033**



# **PLANO DIRETOR MUNICIPAL DE CATANDUVAS**

## **LEGISLAÇÃO URBANÍSTICA 4ª FASE**



## **GOVERNO DO ESTADO DO PARANÁ**

*CARLOS ROBERTO MASSA JÚNIOR – Governador*

## **SECRETARIA DE ESTADO DAS CIDADES**

*Eduardo Pimentel – Secretário de Estado das Cidades do Paraná*

## **SERVIÇO SOCIAL AUTÔNOMO PARANACIDADE**

*Augustinho Zuccchi – Superintendente*

*Álvaro José Cabrini Junior – Superintendente executivo*

*José Elizeu Chociai – Diretor de Administração e Finanças*

*Camila Mileke Scucato – Diretora de Operação*

*Fabio Fumagalli Vilhena de Paiva – Coordenador ER Maringá*

*Rafael Gustavo Mansani – Coordenador ER Ponta Grossa*

*Francisco Luis dos Santos – Coordenador ER Região Metropolitana e Litoral*

*Américo Megumy Nonaka – Coordenador ER Cascavel*

*Celso Carlos Carollo Silvestri – Coordenador ER Guarapuava*

*José Ricardo Mattos do Amaral – Coordenador ER Londrina*

## **SUPERVISÃO**

Serviço Social Autônomo PARANACIDADE

*Maristela de Paula Muller*

## **MUNICÍPIO DE CATANDUVAS**

*Prefeito Moises Aparecido de Souza*



## **EQUIPE TÉCNICA MUNICIPAL**

Decreto n.º 238/2022 de 10 de outubro de 2022.

### **Coordenadoria**

Coordenador Douglas José Dall’Apria  
Vice Coordenador Lucas Mathias dos Santos Silva

### **Secretaria de Administração**

Titular Francisco Alves dos Santos  
Suplente Celso Thisen

### **Secretaria de Finanças**

Titular Oziel de Oliveira  
Suplente Claucia Aparecida Colla

### **Secretaria de Educação**

Titular Sirley Ferreira Esma  
Suplente Ivone Leoncio de Souza Leite

### **Secretaria de Assistência Social**

Titular Sueli Alves Garcia de Souza  
Suplente Patricia Pavan Zardo

### **Secretaria de Viação e Obras**

Titular Jair Rocha  
Suplente Carlos dos Santos

### **Secretaria de Planejamento**

Titular Douglas José Dall’Apria  
Suplente Lucas Mathias dos Santos Silva

### **Secretaria de Agricultura e Meio Ambiente**

Titular Roberto Antonio Zardo  
Suplente Luciano Zin

### **Secretaria de Saúde**

Titular Ademar Luiz Burckhardt  
Suplente Marineuza Fatima Pessoli

### **Departamento de Contabilidade**

Titular Gefferson Pavan  
Suplente Juliano A. do Amaral Guedes

### **Departamento de Recursos Humanos**

Titular Sonia Mara da Rosa  
Suplente Demóstenes Francisco Valentini

### **Secretaria de Cultura e Turismo**

Titular Mildo Ramos  
Suplente Silmara Ribeiro da Silva

### **Legislativo Municipal**

Titular Alcidino Pedro Soares  
Suplente Ricardo Barreto Salgueiro

### **Jurídico**

Titular Alaor Carlos de Oliveira



## **EQUIPE TÉCNICA DA CONSULTORIA**

**CTMGEO – SOLUÇÕES EM GEOTECNOLOGIAS**

### **Coordenação Geral**

*Silmara Terezinha Brambilla - Arquiteta e Urbanista – CAU A-49203-5.*

### **Técnicos:**

*Máicon Altir Canal - Engenheiro Civil – CREA-PR 114094/D.*

*Tainã Lopes Simoni - Arquiteta e Urbanista - CAU-A54549-0.*

*Cleiton Luiz Siqueira - Bacharel em Ciência da Computação.*

*Gilvano Colombo - Advogado – OAB/PR 26043.*



## **INTRODUÇÃO**

A Lei que institui o Plano Diretor Municipal configura o instrumento fundamental para a orientação do desenvolvimento do Município de Catanduvas. Esta estabelece objetivos, eixos de desenvolvimento, diretrizes e instrumentos para as ações de planejamento, e é composta também pelas seguintes leis reguladoras de caráter urbanístico:

- ✓ Lei do Perímetro Urbano.
- ✓ Lei de Uso e Ocupação do Solo Urbano e Municipal;
- ✓ Lei de Parcelamento do Solo Urbano e Regularização Fundiária;
- ✓ Lei de Mobilidade;
- ✓ Lei do Código de Obras;
- ✓ Lei do Código de Posturas;
- ✓ Lei de Compulsoriedade do Aproveitamento do Solo Urbano.



## SUMÁRIO

<b>ANTEPROJETO DE LEI DO PLANO DIRETOR MUNICIPAL .....</b>	<b>8</b>
<b>ANTEPROJETO DE LEI DOS PERÍMETROS URBANOS .....</b>	<b>32</b>
<b>ANTEPROJETO DE LEI DE USO E OCUPAÇÃO DO SOLO .....</b>	<b>65</b>
<b>ANTEPROJETO DE LEI DE PARCELAMENTO DO SOLO URBANO E REGULARIZAÇÃO FUNDIÁRIA .....</b>	<b>91</b>
<b>ANTEPROJETO DE LEI DE MOBILIDADE .....</b>	<b>133</b>
<b>CODIGO DE OBRAS .....</b>	<b>156</b>
<b>CÓDIGO DE POSTURAS .....</b>	<b>233</b>
<b>COMPULSORIEDADE DO APROVEITAMETO DO SOLO URBANO .....</b>	<b>269</b>



## **ANTEPROJETO DE LEI DO PLANO DIRETOR MUNICIPAL**





## **ÍNDICE**

### **TÍTULO I DA FUNDAMENTAÇÃO**

#### **CAPÍTULO I DAS DISPOSIÇÕES PRELIMINARES (Art.2º)**

#### **CAPÍTULO II DOS CONCEITOS GERAIS (Art. 5º)**

#### **CAPÍTULO III DO ORDENAMENTO DO USO E OCUPAÇÃO DO SOLO (Art 13º)**

### **TÍTULO II DOS EIXOS E DIRETRIZES DE DESENVOLVIMENTO (Art. 16º)**

#### **CAPÍTULO I DO DESENVOLVIMENTO ECONÔMICO DA ÁREA RURAL (Art. 19º)**

#### **CAPÍTULO II DA CONSERVAÇÃO AMBIENTAL (Art. 21º)**

#### **CAPÍTULO III DA ORGANIZAÇÃO TERRITORIAL (Art. 23º)**

#### **CAPÍTULO VI DA READEQUAÇÃO DA INFRAESTRUTURA URBANA (Art. 25º)**

#### **CAPÍTULO V DA GARANTIA DA QUALIDADE DE VIDA E BEM ESTAR (Art. 27º)**

#### **CAPÍTULO VI DA GERAÇÃO DE EMPREGO E RENDA (Art. 29º)**

#### **CAPÍTULO VII DO DESENVOLVIMENTO DO TURISMO HISTÓRICO-CULTURAL (Art. 31º)**

### **TÍTULO III DA GESTÃO MUNICIPAL (Art. 33º)**

### **TÍTULO IV DOS INSTRUMENTOS DE POLÍTICA DE DESENVOLVIMENTO MUNICIPAL**

#### **CAPÍTULO I DOS INSTRUMENTOS E GERAL (Art. 37º)**

#### **CAPÍTULO II DOS INSTRUMENTOS DE PLANEJAMENTO (Art. 38º)**



**CAPÍTULO III**  
DOS INSTRUMENTOS JURÍDICOS E URBANÍSTICOS (Art. 43º)

**CAPÍTULO VI**  
DOS INSTRUMENTOS DE DEMOCRATIZAÇÃO DA GESTÃO URBANA (Art. 53º)

**CAPÍTULO V**  
DO FUNDO DE DESENVOLVIMENTO MUNICIPAL (Art. 68º)

**TÍTULO V**  
DAS DISPOSIÇÕES FINAIS (Art. 70º)



## LEI N° .....

**Súmula:** Institui o Plano Diretor Municipal, estabelece objetivos, diretrizes e instrumentos para as ações de planejamento no Município de Catanduvas e dá outras providências.

A Câmara Municipal de Catanduvas, Estado do Paraná aprovou, e eu, Moisés Aparecido de Souza, Prefeito, sanciono a seguinte Lei:

**Art. 1º.** Esta Lei institui o Plano Diretor Municipal de Catanduvas, com fundamentos na Constituição Federal, Constituição do Estado do Paraná, no Estatuto da Cidade – Lei Federal 10.257/01, bem como na Lei Orgânica do Município e, atendidos dispositivos da Lei Estadual 15.229/06.

**§ 1º.** Ficam estabelecidas as Normas, os Princípios e as Diretrizes para a implantação do Plano Diretor Municipal em conformidade com as Legislações Federais, Estaduais e Municipais vigentes.

**§ 2º.** Esta Lei do Plano Diretor Municipal deverá ser aplicada considerando-se ainda o Plano de Ações e Investimentos, resultado do Produto 05, integrante do Plano Diretor Municipal.

I. neste caso, cada ação deverá ser tratada dentro do prazo indicado, seguindo as prioridades apontadas no Plano de Ações e Investimentos, de forma flexível, permitindo a implementação das referidas ações, de acordo com disponibilização de recursos, na forma do artigo 72 desta lei.

II. os valores dos investimentos estão sugeridos no referido Plano de Ações e Investimentos, merecendo adequação por ocasião da implementação das respectivas ações.

## TÍTULO I DA FUNDAMENTAÇÃO

### CAPÍTULO I DAS DISPOSIÇÕES PRELIMINARES

**Art. 2º.** O Plano Diretor Municipal de Catanduvas, nos termos desta Lei, aplica-se em toda a sua extensão territorial, e definirá:

- I. a função social da cidade e da propriedade;
- II. as estratégias de desenvolvimento municipal, configuradas pelos eixos, diretrizes e ações prioritárias de desenvolvimento municipal;
- III. o processo de planejamento, acompanhamento e revisão do Plano Diretor Municipal;
- IV. o traçado do perímetro urbano;
- V. o uso e ocupação do solo urbano e municipal;



- VI. o disciplinamento do parcelamento, implantação de loteamentos e regularização fundiária;
- VII. a hierarquização das vias, classificação e questões de mobilidade urbana;
- VIII. a estruturação dos instrumentos: compulsoriedade de aproveitamento do solo urbano e consórcio imobiliário;
- IX. a formulação do código de obras e posturas.

**Art. 3º.** As políticas, diretrizes, normas, planos, programas, orçamentos anuais e plurianuais deverão atender ao estabelecido nesta Lei, e nas Leis que integram o Plano Diretor Municipal de Catanduvas.

**Art. 4º.** Integram o Plano Diretor Municipal as seguintes leis:

- I. Lei do Plano Diretor Municipal;
- II. Lei dos Perímetros Urbanos;
- III. Lei de Uso e Ocupação do Solo Urbano e Municipal;
- IV. Lei de Parcelamento do Solo Urbano e Regularização Fundiária;
- V. Lei de Mobilidade;
- VI. Lei do Código de Obras;
- VII. Lei do Código de Posturas e Meio Ambiente;
- VIII. Lei da Compulsoriedade de Aproveitamento do Solo Urbano;
- IX. Lei do Consórcio Imobiliário.

**Parágrafo Único.** Outras leis e decretos integrarão o Plano Diretor Municipal de Catanduvas, desde que, cumulativamente:

- I. tratem de matéria relativa ao desenvolvimento urbano e às ações de planejamento municipal;
- II. mencionem expressamente em seu texto a condição de integrante do conjunto de Leis componentes do Plano Diretor Municipal de Catanduvas;
- III. definam as ligações existentes e a compatibilidade entre dispositivos seus e os das outras leis, já componentes Plano Diretor Municipal de Catanduvas, fazendo remissão, quando for o caso, aos artigos das demais leis.

## **CAPÍTULO II DOS CONCEITOS GERAIS**

### **Seção I Dos Princípios**

**Art. 5º.** O Plano Diretor Municipal de Catanduvas tem por princípios:

- I. a justiça social e a redução das desigualdades sociais e regionais;
- II. a gestão democrática, participativa e descentralizada, ou seja, a participação de diversos setores da sociedade civil e do governo, como: técnicos da administração municipal e de órgãos públicos, estaduais e federais, movimentos populares, representantes de associações de bairros e de entidades da sociedade civil, além de empresários de vários setores da produção;



- III. o direito universal à cidade, compreendendo a terra urbana, a moradia digna, ao saneamento ambiental, a infraestrutura urbana, ao transporte, aos serviços públicos, ao trabalho, à cultura ao lazer;
- IV. a preservação e recuperação do ambiente natural e construído;
- V. o enriquecimento cultural da cidade pela diversificação, atratividade e competitividade;
- VI. a garantia da qualidade ambiental;
- VII. o fortalecimento da regulação pública e o controle sobre o uso e ocupação do espaço da cidade;
- VIII. a integração horizontal entre os órgãos da Prefeitura, promovendo a atuação coordenada no desenvolvimento e aplicação das estratégias e metas do Plano, consubstanciadas em suas políticas, programas e projetos.

## **Seção II Dos Objetivos**

**Art. 6º.** O objetivo principal do Plano Diretor Municipal de Catanduvas consiste em disciplinar o desenvolvimento municipal, garantindo qualidade de vida à população, bem como preservando e conservando os recursos naturais locais.

**Art. 7º.** São objetivos específicos do Plano Diretor Municipal de Catanduvas:

- I. ordenar o crescimento urbano do Município, em seus aspectos físico-ambiental, econômico, social, cultural e administrativo, dentre outros;
- II. promover o máximo aproveitamento dos recursos administrativos, financeiros, naturais, culturais e comunitários do Município;
- III. ordenar o uso e ocupação do solo, em consonância com a função socioeconômica da propriedade;
- IV. promover a regularização fundiária;
- V. promover o desenvolvimento rural e do setor secundário e terciário de Catanduvas;
- VI. promover a instalação de agroindústrias no município;
- VII. promover a equilibrada e justa distribuição espacial da infraestrutura urbana e dos serviços públicos essenciais, visando:
  - a) garantir a plena oferta dos serviços de abastecimento de água potável em toda a área urbanizada do Município;
  - b) prever a implementação de sistema coletivo de coleta e tratamento de esgoto sanitário em toda a área urbanizada do Município;
  - c) garantir a coleta e destinação adequada dos resíduos de serviços de saúde;
  - d) assegurar a qualidade e a regularidade da oferta dos serviços de infraestrutura de interesse público, acompanhando e atendendo ao aumento da demanda;
  - e) promover melhorias na malha viária urbana, como pavimentação, utilizando matéria-prima local, e sinalização;
  - f) promover, em conjunto com as concessionárias de serviços de interesse público, a universalização da oferta dos serviços de energia elétrica, iluminação pública, telecomunicações e de transporte coletivos.



VIII.intensificar o uso das regiões bem servidas de infraestrutura e equipamentos para otimizar o seu aproveitamento;

IX. direcionar o crescimento da cidade para áreas propícias à urbanização, evitando problemas ambientais, sociais e de trânsito;

X. compatibilizar o uso dos recursos naturais e cultivados, além da oferta de serviços, com o crescimento urbano, de forma a controlar o uso e ocupação do solo;

XI. evitar a centralização excessiva de serviços;

XII. proteger o meio ambiente de qualquer forma de degradação ambiental, mantendo a qualidade da vida urbana e rural, com as finalidades de:

- a) Consolidar e atualizar as ações municipais para a gestão ambiental, em consonância com as legislações estaduais e federais;
- b) Promover a preservação, conservação, defesa, recuperação e melhoria do meio ambiente natural, em harmonia com o desenvolvimento social e econômico do Município;
- c) recuperar e conservar as matas ciliares;
- d) preservar as margens dos rios, fauna e reservas florestais do Município, evitando a ocupação na área rural, dos locais com declividade acima de 30%, das áreas sujeitas à inundação e dos fundos de vale;
- e) contribuir para a redução dos níveis de poluição e degradação ambiental e paisagística;
- f) recuperar áreas degradadas;
- g) melhorar a limpeza urbana, a redução do volume de resíduo gerado, a reciclagem do lixo urbano, o tratamento e destino final dos resíduos sólidos.

XIII.valorizar a paisagem de Catanduvas, a partir da conservação de seus elementos constitutivos;

XIV. dotar o Município de Catanduvas de instrumentos técnicos e administrativos capazes de prevenir os problemas do desenvolvimento urbano futuro e, ao mesmo tempo, indicar soluções para as questões atuais;

XV.promover a integração da ação governamental municipal com os órgãos federais e estaduais e a iniciativa privada;

XVI. propiciar a participação da população na discussão e gestão da cidade e na criação de instrumentos legais de decisão colegiada, considerando essa participação como produto cultural do povo, com vistas a:

- a) aperfeiçoar o modelo de gestão democrática da cidade por meio da participação dos vários segmentos da comunidade na formulação, execução e acompanhamento dos planos, programas e projetos para o desenvolvimento da cidade;
- b) ampliar e democratizar as formas de comunicação social e de acesso público às informações e dados da administração;
- c) promover avaliações do modelo de desenvolvimento urbano, social e econômico adotado.

### **Seção III Da Função Social da Cidade**



**Art. 8º.** A função social da cidade de Catanduvas se dará pelo exercício pleno de todos os direitos à cidade, entendido este como direito à terra; aos meios de subsistência; ao trabalho; à saúde; à educação; à cultura; à moradia; à proteção social; à segurança; ao meio ambiente ecologicamente equilibrado; ao saneamento; ao transporte público; ao lazer; à informação e demais direitos assegurados pela legislação vigente.

**Art. 9º.** A função social da cidade será garantida pela ( o):

- I. integração de ações públicas e privadas;
- II. gestão democrática participativa e descentralizada;
- III. promoção da qualidade de vida e do ambiente;
- IV. observância das diretrizes de desenvolvimento do Município de Catanduvas e sua articulação com o seu contexto regional;
- V. cooperação, diversificação e atratividade, visando o enriquecimento cultural da cidade;
- VI. acesso à moradia digna, com a adequada oferta de habitação para as faixas de baixa renda;
- VII. priorização na elaboração e execução de programas, planos e projetos para grupos de pessoas que se encontrem em situações de risco, vulneráveis e desfavorecidas.

**Art. 10º.** O não cumprimento do disposto no artigo anterior, por ação ou omissão, configura lesão a função social da cidade, sem prejuízo do disposto na Lei Federal nº 10.257/2001, bem como do disposto na Constituição Federal, art. 182, § 2º e 186.

#### **Seção IV** **Da Função Social da Propriedade**

**Art. 11º.** A propriedade urbana, pública ou privada, cumpre sua função social quando atende, simultaneamente, segundo critérios e graus de exigência estabelecidos no Plano Diretor Municipal de Catanduvas, e nas leis integrantes a este, no mínimo, ao seguinte requisitos:

- I. atendimento das necessidades dos cidadãos quanto à qualidade de vida, à justiça social, ao acesso universal aos direitos fundamentais individuais e sociais e ao desenvolvimento econômico e social;
- II. compatibilidade do uso da propriedade com a infraestrutura, equipamentos e serviços públicos disponíveis, como também com a preservação da qualidade do ambiente urbano e natural e com a segurança, bem-estar e saúde de seus moradores, usuários e vizinhos;
- III. a preservação dos recursos naturais do Município e a recuperação das áreas degradadas ou deterioradas;
- IV. compatibilização da ocupação do solo com os parâmetros definidos pela Lei de Uso e Ocupação do Solo Urbano e Municipal.

**§1º.** O direito de propriedade sobre o solo não acarreta, obrigatoriamente, o direito de construir, cujo exercício deverá ser autorizado pelo Poder Público, segundo os critérios estabelecidos na Lei de Uso e Ocupação do Solo Urbano e Municipal.



§ 2º. Os direitos decorrentes da propriedade individual estarão subordinados aos interesses da coletividade.

**Art. 12º.** A propriedade rural cumprirá sua função social quando houver a correta utilização econômica da terra e a sua justa distribuição, de modo a atender o bem estar social da coletividade, mediante a produtividade e a promoção da justiça social, tendo em vista:

- I. o aproveitamento racional e adequado do solo;
- II. a utilização adequada dos recursos naturais disponíveis e preservação do meio ambiente;
- III. a observância das disposições que regulam as relações de trabalho;
- IV. exploração que favoreça o bem estar dos proprietários e dos trabalhadores.

### **CAPITULO III DO ORDENAMENTO DO USO E OCUPAÇÃO DO SOLO**

#### **Seção I Do Macrozoneamento e Zoneamento**

**Art. 13º.** O Macrozoneamento e zoneamento têm como finalidade fixar as regras fundamentais de ordenamento do território e tem como objetivo definir diretrizes e instrumentos para o ordenamento territorial de forma a atender aos princípios e políticas de desenvolvimento municipal, objetivos gerais, programas e ações deste Plano Diretor Municipal.

**Art. 14º.** O Macrozoneamento e zoneamento do município de Catanduvas é composto por:

- I. **Macrozonas municipais** - compreendidas como as áreas do território municipal que, em virtude de suas especificidades fáticas, definem prioridades, objetivos e estratégias para políticas públicas de desenvolvimento socioeconômico e territorial, podendo por isso ter parâmetros reguladores diferenciados de usos e ocupação do solo.
- II. **Macrozonas Urbanas** - compreendidas como as áreas do território que exigem tratamento especial definição de parâmetros reguladores de usos e ocupação do solo. São estabelecidas segundo as densidades, especificidades ou faixas de vias, nesse caso denominadas de setores.

**Parágrafo Único.** Fica garantida a especificidade do ordenamento do uso e ocupação do solo urbano da sede em função da Lei Municipal 027/2004 que estabelece Área Urbana Isolada, correspondendo ao local da Penitenciária Federal, não inserida no perímetro urbano da sede.

**Art. 15º.** O Macrozoneamento Municipal e Zoneamento Urbano de Catanduvas estão definidos em lei específica, Lei de Uso e Ocupação do Solo Urbano e Municipal, subdivididos em áreas e zonas, respectivamente.





§1º. As definições e objetivos específicos de cada área e zona estão definidos na Lei Municipal de Uso e Ocupação do Solo Municipal e Urbano, integrante do arcabouço legal que compõe o Plano Diretor Municipal.

§ 2º. Leis municipais específicas poderão definir outras áreas do território como Setores Especiais, desde que estejam de acordo com os objetivos, critérios e parâmetros das macrozonas onde estão inseridos.

## TÍTULO II DOS EIXOS E DIRETRIZES DE DESENVOLVIMENTO

**Art. 16º.** A consecução dos objetivos do Plano Diretor Municipal de Catanduvas dar-se-á com base na implementação de políticas integradas, visando ordenar a expansão e o desenvolvimento do Município, permitindo o seu crescimento planejado e ambientalmente sustentável, com melhoria da qualidade de vida.

**Art. 17º.** A política de desenvolvimento do município compõe-se por SETE eixos e as respectivas diretrizes, ambos definidos de acordo com as condicionantes, deficiências e potencialidades do município.

§1º. Os eixos e diretrizes de desenvolvimento do município foram construídos através de processo participativo, documentado pela Prefeitura Municipal de Catanduvas.

§2º. Os eixos de desenvolvimento do Plano Diretor Municipal de Catanduvas são o seguinte:

- I. Desenvolvimento econômico da área rural;
- II. Conservação ambiental;
- III. Organização territorial;
- IV. Readequação da infraestrutura urbana;
- V. Garantia da qualidade de vida e bem estar;
- VI. Geração de emprego e renda;
- VII. Desenvolvimento do turismo histórico-cultural.

**Art. 18º.** As diretrizes estabelecidas nesta lei deverão ser observadas de forma integral e simultânea pelo Poder Público, visando garantir a sustentabilidade do Município.

## CAPÍTULO I DO DESENVOLVIMENTO ECONÔMICO DA ÁREA RURAL

**Art. 19º.** O Eixo de Desenvolvimento Econômico da Área Rural foi estabelecido devido à importância das atividades desenvolvidas na área rural para a economia do município e às diversas necessidades de incentivo e dinamização econômica da área rural.

**Parágrafo Único.** Este eixo tem por objetivo levar o conhecimento de novas tecnologias, das possibilidades de agregar valores aos produtos rurais; a orientação na busca de fontes de financiamento para início das atividades, bem como melhoria no sistema existente de



assistência e extensão rural desenvolvido pela Secretaria Municipal de Agricultura e Empresa Paranaense de Assistência Técnica e Extensão Rural ( EMATER) local.

**Art. 20°.** O poder público, a iniciativa privada e organizações sociais promoverão o desenvolvimento consignado no Caput do Artigo anterior, através das seguintes diretrizes:

- I. fomentar a instalação de agroindústrias no município e agregar valor aos produtos locais: derivados do leite, embutidos, processamento de alimentos (congelados e compotas);
- II. ampliar as alternativas de cultura no município (fruticultura, apicultura, piscicultura, erva-mate);
- III. dinamizar a atividades leiteira no município;
- IV. promover a integração intersetorial, parcerias e consórcios intermunicipais, aos moldes do que já vem ocorrendo atualmente com a Cooperativa Agroindustrial COOPAVEL;
- V. ampliar a participação de Catanduvas na Associação dos Municípios do Cantuquiriguaçu;
- VI. proporcionar apoio ao produtor rural buscando melhorar suas condições de vida;
- VII. manter melhorias periódicas na rede de estradas municipais e pontes a fim de garantir condições adequadas de trafegabilidade tanto para locomoção da população, quanto para escoamento da produção;
- VIII. estruturar a patrulha mecanizada (com o intuito de promover melhorias rurais).

## **CAPÍTULO II DA CONSERVAÇÃO AMBIENTAL**

**Art. 21°.** O Eixo de Conservação Ambiental refere-se à necessidade de conservação e preservação do meio ambiente, de modo a garantir a qualidade hídrica, florestal e do solo do município.

**Art. 22°.** O poder público, a iniciativa privada e organizações sociais promoverão a Conservação Ambiental através das seguintes diretrizes:

- I. implementar Política Ambiental no município;
- II. promover o reflorestamento sustentável no município (envolvendo questões sociais, ambientais e econômicas);
- III. proteger e preservar as matas ciliares municipais;
- IV. minimizar os focos de erosão no município;
- V. proteger o manancial de captação de água para abastecimento público;
- VI. incentivar a criação de Reservas Particulares de Patrimônio Natural e Parques;
- VII. reduzir e controlar o uso de agroquímicos, assim como sanar problemas de descarte das embalagens, manuseio e triplíce lavagem;
- VIII. preservar o Bosque Municipal, de modo a contemplar a educação ambiental.

## **CAPÍTULO III DA ORGANIZAÇÃO TERRITORIAL**



**Art. 23°.** O Eixo Organização Territorial refere-se ao disciplinamento do uso e ocupação do solo, preservando as características concernentes ao local.

**Art. 24°.** O poder público, a iniciativa privada e organizações sociais promoverão a Organização e Urbanização da Sede Urbana através das seguintes diretrizes:

- I. organizar o crescimento urbano, promovendo o máximo aproveitamento dos espaços, por meio da Lei de Uso e Ocupação do Solo Urbano e Municipal;
- II. garantir e respeitar áreas para expansão urbana, através da Lei de Perímetro Urbano;
- III. delimitar e efetivar o perímetro urbano, compatível com o existente;
- IV. promover a regularização fundiária no meio rural;
- V. promover a regularização fundiária em parcelamentos irregulares e clandestinos na sede urbana;
- VI. promover a regularização da pedreira municipal junto aos órgãos competentes (Departamento Nacional de Produção Mineral - DNPM e Instituto Água e Terra - IAT).

#### **CAPÍTULO IV DA READEQUAÇÃO DA INFRAESTRUTURA URBANA**

**Art. 25°.** O Eixo Readequação da Infraestrutura Urbana visa tornar os espaços urbanos do município mais atrativos e qualificados, com incentivo à ocupação dos vazios urbanos, bem como com melhorias no saneamento, água, esgoto, drenagem, pavimentação, calçadas para pedestres, guias rebaixadas para portadores de necessidades especiais.

**Art. 26°.** O poder público, a iniciativa privada e organizações sociais promoverão a Organização e Urbanização da Sede Urbana através das seguintes diretrizes:

- I. promover melhorias na mobilidade urbana por meio do ordenamento da hierarquia das vias e fluxos de circulação, por meio da Lei de Mobilidade;
- II. garantir a mobilidade dos pedestres por meio de incentivo à construção de calçadas que atendam as normas de acessibilidade;
- III. promover adequações na rodovia de acesso ao município (PR - 471), municipalizada pelo Decreto 2427/2023;
- IV. promover melhorias na infraestrutura e na qualidade de vida dos moradores do Distrito de Ibiracema;
- V. implementar sistema de coleta e tratamento coletivo de esgoto, na sede urbana (rede);
- VI. coibir o lançamento de resíduos e esgoto nos córregos, mediante fiscalização;
- VII. elaborar e implantar Plano de Drenagem Urbana;
- VIII. garantir água potável a todas as comunidades do município;
- IX. garantir iluminação pública a toda a população;
- X. garantir infraestrutura (acesso pavimentado, iluminação pública, rede de energia elétrica, abastecimento de água) à área industrial da sede urbana;
- XI. promover a gestão dos resíduos sólidos municipais;



- XII. implementar Programas de Coleta Seletiva de Resíduos;
- XIII. implementar Programas de Educação Ambiental no município e conscientização da população para a prática da separação dos resíduos;

## **CAPÍTULO V DA GARANTIA DA QUALIDADE DE VIDA E BEM ESTAR**

**Art. 27º.** O Eixo Garantia da Qualidade de Vida e Bem Estar refere-se à melhoria da qualidade de vida da população, tendo em vista vários aspectos, como infraestrutura e acesso aos serviços de saneamento básico, saúde, educação, cultura, esporte e lazer, priorizando o desenvolvimento sustentável do município como um todo, alcançando as comunidades menos favorecidas.

**Art. 28º.** O poder público, a iniciativa privada e organizações sociais promoverão a Garantia da Qualidade de Vida e Bem Estar através das seguintes diretrizes:

- I. ampliar a oferta e acessibilidade aos equipamentos urbanos;
- II. garantir acesso à saúde, a programas de prevenção e elevar o índice de atendimentos;
- III. promover atendimento médico aos alunos da rede pública de ensino (preventivo e curativo);
- IV. garantir qualidade, atualidade e continuidade de ensino às crianças do município;
- V. promover a erradicação do analfabetismo no município;
- VI. promover a inclusão social, programas de encaminhamento ao emprego e combater a pobreza;
- VII. garantir o respeito às normas sociais de convívio, conforme determinações do Código de Obras e Posturas;
- VIII. garantir boas condições na Segurança Pública Municipal, decorrentes principalmente da instalação da penitenciária federal no município;
- IX. criar espaços para o desenvolvimento do lazer no município;
- X. promover a cultura e incentivo à leitura;
- XI. incentivar a participação da população na discussão e gestão da cidade;
- XII. garantir o atendimento de comunicação (rádio, jornal, TV), a todas as localidades rurais;
- XIII. garantir moradia digna para todos;
- XIV. promover parcerias público-privadas entre a Companhia de Habitação do Paraná (COHAPAR) e Ministério Público para a implantação de novos empreendimentos habitacionais;
- XV. implementar programas de melhorias de habitações rurais;
- XVI. garantir que a prestação de serviços públicos seja realizada por profissionais capacitados;
- XVII. garantir meios de locomoção à população;
- XVIII. promover a inclusão digital.

## **CAPÍTULO VI DA GERAÇÃO DE EMPREGO E RENDA**



**Art. 29°.** O Eixo Geração de Emprego e Renda visa o incremento de atividades do setor primário e alavancagem da atividade industrial existente com a instalação de agroindústria.

**Art. 30°.** O poder público, a iniciativa privada e organizações sociais promoverão a Garantia da Geração de Emprego e Renda através das seguintes diretrizes:

- I. promover sustentação ao pequeno produtor, assessorando e apoiando a formação de associações e cooperativas agrícolas;
- II. fortalecer a economia solidária e o empreendedorismo local;
- III. incrementar a indústria de confecções no município;
- IV. incentivar o crescimento do setor terciário (comércio e serviços);
- V. incentivar a instalação de novos empreendimentos industriais a fim de consolidar a área industrial na sede urbana;
- VI. promover a realização de cursos profissionalizantes;
- VII. capacitar a mão-de-obra local.

## **CAPÍTULO VII DO DESENVOLVIMENTO DO TURISMO HISTÓRICO- CULTURAL**

**Art. 31°.** O Eixo Desenvolvimento do Turismo Histórico-Cultural visa o resgate histórico-cultural do município através da busca de empreendedores e investimentos para recuperações e melhorias do patrimônio histórico.

**Art. 32°.** O poder público, a iniciativa privada e organizações sociais promoverão o Desenvolvimento do Turismo Histórico-Cultural através das seguintes diretrizes:

- I. implantar Programa de incentivo à história e cultura do município;
- II. recuperar o patrimônio histórico- cultural, no meio rural (conflitos da Coluna Prestes e Cemitério de 1924);
- III. promover o desenvolvimento do turismo rural (cavalgada, laçada, trilhas, contemplação da paisagem, quedas d'água), através de investimentos na infraestrutura rural (estradas, sinalização, iluminação, restaurantes, hotéis, pousadas), divulgação e capacitação.

## **TÍTULO III DA GESTÃO MUNICIPAL**

**Art. 33°.** Como forma de alcançar a concretização das diretrizes estabelecidas faz-se necessária a readequação da estrutura administrativa e o estabelecimento de ações objetivas para a gestão deste Plano Diretor Municipal, considerando as seguintes diretrizes:



- I. o Executivo promoverá a adequação da sua estrutura administrativa, quando necessário, para a incorporação das diretrizes e ações previstas na legislação, mediante a reformulação das competências de seus órgãos da administração direta;
- II. caberá ao Executivo garantir os recursos e procedimentos necessários para a formação e manutenção dos quadros necessários no funcionalismo público para a implementação das propostas definidas na legislação específica.

**Art. 34°.** As ações de estrutura administrativa estão classificadas em:

- I. Gestão em Ações Internas, as quais se referem à adequação das atribuições e competências da estrutura organizacional da prefeitura, nas atividades relacionadas às funções Administrativa, Financeira, Tributária e Recursos Humanos;
- II. Gestão Democrática Permanente, a qual se refere a fundamental atividade de articulação com o meio local e outras esferas de governo, apoiando e viabilizando questões pertinentes ao desenvolvimento local.

**Art. 35°.** O poder público deverá promover a Gestão em Ações Internas através das seguintes ações:

- I. implantar a Secretaria Geral;
- II. implantar Departamento de Patrimônio;
- III. criar Departamento de Habitação;
- IV. implantar Departamento de Informática;
- V. implantar Sistema de Informações de Geoprocessamento;
- VI. recuperar receitas próprias municipais;
- VII. promover campanha para incentivo de emissão de notas fiscais;
- VIII. atualizar Planta Genérica de Valores;
- IX. promover programa de capacitação dos servidores municipais;
- X. Promover o mapeamento das competências dos servidores Municipais.

**Art. 36°.** O poder público deverá promover a Gestão Democrática Permanente através das seguintes ações:

- I. promover articulação com atores municipais e esferas estaduais e federais;
- II. ampliar a participação dos conselhos municipais na gestão municipal;
- III. implantar o Conselho de Desenvolvimento Municipal;
- IV. implantar o Fórum de Desenvolvimento Local.

## TÍTULO IV DOS INSTRUMENTOS DE POLÍTICA DE DESENVOLVIMENTO MUNICIPAL

### CAPÍTULO I DOS INSTRUMENTOS EM GERAL



**Art. 37º.** Para a promoção, planejamento, controle e gestão do desenvolvimento urbano, o Município de Catanduvas adotará, quando pertinente, os instrumentos de política de desenvolvimento municipal, previstos no art. 4º da Lei Federal nº 10.257, de 10 de julho de 2001 - Estatuto da Cidade e alterações, sem prejuízo de outros instrumentos de política urbana.

**§1º.** Os instrumentos previstos no Estatuto da Cidade regem-se por legislação que lhes é própria, observado o disposto neste Plano Diretor Municipal.

**§2º.** A utilização de instrumentos para o desenvolvimento municipal deve ser objeto de controle social, garantindo a informação e a participação de entidades da sociedade civil e da população, nos termos da legislação aplicável.

## **CAPÍTULO II DOS INSTRUMENTOS DE PLANEJAMENTO**

**Art. 38º.** Para os fins deste Plano Diretor Municipal, deverão ser utilizados, dentre outros julgados pertinentes, o seguinte instrumentos de planejamento, sem prejuízo de outros:

- I. Plano Plurianual;
- II. Diretrizes Orçamentárias e Orçamento Anual.

### **Seção I Do Plano Plurianual**

**Art. 39º.** O Plano Plurianual é o principal Instrumento de Planejamento das Ações da Prefeitura Municipal de Catanduvas, tanto para garantir a manutenção dos investimentos públicos em áreas sociais quanto para estabelecer os programas, valores e metas do município.

**Art. 40º.** O Poder Executivo, por meio de suas Secretarias e Conselhos Municipais, deverá atender as seguintes diretrizes:

- I. deverão ser compatibilizadas as atividades do planejamento municipal com as diretrizes do Plano Diretor Municipal e com a execução orçamentária, anual e Plurianual;
- II. o Plano Plurianual deverá ter abrangência de todo o território e sobre todas as matérias de competência municipal.

### **Seção II Das Diretrizes Orçamentárias e do Orçamento Anual**

**Art. 41º.** A Lei de Diretrizes Orçamentárias compreenderá as metas e prioridades da Administração Pública Municipal, incluindo as Despesas de Capital para o exercício financeiro subsequente, orientando a elaboração da Lei Orçamentária Anual e alterações na legislação tributária.



**Parágrafo Único.** Todas as ações da Prefeitura Municipal deverão ser disciplinadas e registradas nas leis orçamentárias do Município, inclusive as oriundas de parcerias com outros entes federados, da Administração Direta ou Indireta, para obtenção de recursos.

**Art. 42º.** A Lei Orçamentária Anual assegurará investimentos prioritários em programas de educação, saúde, habitação, saneamento básico e proteção ao meio ambiente.

### **CAPÍTULO III**

## **DOS INSTRUMENTOS JURÍDICOS E URBANÍSTICOS**

**Art. 43.** Para os fins deste Plano Diretor Municipal, poderão ser utilizados, se estabelecido necessário pelo Conselho de Desenvolvimento Municipal, o seguinte instrumentos jurídicos e urbanísticos dentro do perímetro urbano municipal, conforme aspectos estabelecidos pela Lei Federal n.º 10.257/2001, sem prejuízo de outros:

- I. Parcelamento, Edificação ou Utilização Compulsórios;
- II. Imposto Predial e Territorial Urbano Progressivo no Tempo;
- III. Desapropriação com Pagamento mediante Títulos da Dívida Pública;
- IV. Outorga Onerosa do Direito de Construir;
- V. Transferência do Direito de Construir;
- VI. Operações Urbanas Consorciadas;
- VII. Consórcio Imobiliário;
- VIII. Direito de Preempção;
- IX. Direito de Superfície;
- X. Zonas Especiais de Interesse Social;
- XI. Concessão de Direito Real de Uso;
- XII. Concessão de Uso Especial para fins de Moradia;
- XIII. Estudo de Impacto de Vizinhança;
- XIV. Tombamento;
- XV. Desapropriação;
- XVI. Termo de Ajustamento de Conduta Ambiental;
- XVII. Licenciamento Ambiental.

**Art. 44º.** Fica estabelecido que os instrumentos a seguir sejam adotados no prazo máximo de 180 dias, a partir da aprovação da Lei do Plano Diretor Municipal, devendo ser regulamentados por lei específica.

- I. Compulsoriedade do aproveitamento do solo urbano;
- II. Consórcio Imobiliário.

### **Seção I**

## **Da Compulsoriedade do Aproveitamento do Solo Urbano**

**Art. 45º.** O aproveitamento compulsório do solo urbano será aplicado à propriedade urbana que não estiver cumprindo com sua função social instituída no Art. 5º da Lei Federal





10.257/2001 (Estatuto da Cidade), bem como Constituição Federal, art. 182, § 4º, assim entendida como aquele lote urbano que:

- I. estiver integralmente vazio ou estiver ocupado com coeficiente de aproveitamento inferior a 10 % do coeficiente básico definido para a respectiva zona, conforme Anexo 05 - Quadro II da Lei do Uso e Ocupação do Solo Urbano e Municipal;
- II. estiver, mesmo edificado, abandonado há mais dois anos, sem que tenha havido nesse período tentativa de venda, locação, cessão ou outra forma de dar uso social à propriedade.

**Art. 46º.** Lei municipal específica estabelecerá onde será aplicado o dispositivo de compulsoriedade do aproveitamento do solo urbano no Município Catanduvas, em respeito à Constituição Federal, à Lei Orgânica Municipal e à Lei Federal 10.257/2001 (Estatuto da Cidade), bem como disporá sobre formas, prazos e mecanismos para exercê-la.

**Art. 47º.** Em caso de descumprimento das condições e prazos previstos na lei específica de compulsoriedade do aproveitamento do solo urbano, o Município procederá à aplicação do Imposto Predial e Territorial Urbano - IPTU Progressivo no Tempo, mediante a majoração da alíquota pelo prazo de cinco anos consecutivos.

**Art. 48º.** O município poderá proceder à desapropriação do imóvel, com pagamento em títulos da dívida pública, se decorridos cinco anos de cobrança do IPTU progressivo sem que o proprietário tenha cumprido a obrigação de parcelamento, edificação ou utilização.

**Art. 49º.** Poderá o proprietário de imóvel sujeito à compulsoriedade propor ao Poder Público a utilização de consórcio imobiliário, conforme Lei do Consórcio Imobiliário.

## **Seção II** **Do Consórcio Imobiliário**

**Art. 50º.** Lei municipal específica estabelecerá o Consórcio Imobiliário no município de Catanduvas, como forma de viabilização de planos de urbanização ou edificação por meio da qual o proprietário transfere ao poder Público municipal seu imóvel e, após a realização das obras, recebe como pagamento, unidades imobiliárias devidamente urbanizadas ou edificadas.

**Art. 51º.** É facultado ao proprietário de imóvel urbano, a requerimento deste, o estabelecimento de consórcio imobiliário como forma de viabilização financeira de aproveitamento de imóvel.

**Art. 52º.** O instrumento de Consórcio Imobiliário poderá ser aplicado em área dentro do perímetro urbano em operações destinadas a:

- I. proporcionar lotes para realocação de população residente em áreas de risco;
- II. proporcionar lotes para habitação social;
- III. proporcionar área para implantação de equipamentos comunitários ou área de lazer;



- IV. assegurar a preservação de áreas verdes significativas.

## **CAPÍTULO IV**

### **DOS INSTRUMENTOS DE DEMOCRATIZAÇÃO DA GESTÃO URBANA**

**Art. 53°.** É assegurada a participação direta da população em todas as fases do processo de gestão democrática da Política Urbana, mediante as seguintes instâncias de participação:

- I. Assembléias Regionais de Política Municipal;
- II. Audiências e Consultas Públicas;
- III. Iniciativa Popular de projetos de lei, de planos, programas e projetos de desenvolvimento municipal;
- IV. Conselhos correlatos reconhecidos pelo Poder Executivo Municipal;
- V. Conselho de Desenvolvimento Municipal;
- VI. Assembléias e reuniões de elaboração do Orçamento Municipal;
- VII. Programas e projetos com gestão popular;
- VIII. Sistema Municipal de Informações.

**Art. 54°.** A participação dos munícipes em todo processo de planejamento e gestão da cidade deverá basear-se na plena informação, disponibilizada com antecedência pelo Executivo, de acordo com as seguintes diretrizes:

- I. anualmente, o Executivo apresentará à Câmara Municipal e ao Conselho de Desenvolvimento Municipal, relatório de gestão da política urbana e plano de ação atualizado para o próximo período, que deverá ser publicado no Diário Oficial do Município;
- II. o Plano Plurianual, as Diretrizes Orçamentárias, o Orçamento Participativo e o Orçamento Anual incorporarão e observarão as diretrizes e prioridades estabelecidas em legislação específica,
- III. a elaboração, revisão, aperfeiçoamento, implementação e acompanhamento do Plano Diretor Municipal e de planos, programas e projetos setoriais e especiais de urbanização serão efetuados mediante processo de planejamento, implementação e controle, de caráter permanente, descentralizado e participativo, como parte do modo de gestão democrática da cidade para a concretização das suas funções sociais;
- IV. o Executivo promoverá entendimentos com municípios vizinhos, podendo formular políticas, diretrizes e ações comuns que abranjam a totalidade ou parte de seu território, baseadas em lei específica, destinadas à superação de problemas setoriais ou regionais comuns, bem como firmar convênios ou consórcios com este objetivo, sem prejuízo de igual articulação com o Governo do Estado do Paraná;
- V. os planos integrantes do processo de gestão democrática da cidade deverão ser compatíveis entre si e seguir as políticas de desenvolvimento urbano contidas na legislação específica, bem como considerar os planos intermunicipais e cuja elaboração a Prefeitura tenha participado.

#### **Seção I**

#### **Das Audiências e Consultas Públicas**



**Art. 55°.** A Audiência Pública é um instituto de participação administrativa aberta a indivíduos e a grupos sociais determinados, visando à legitimidade da ação administrativa, formalmente disciplinada em lei, pela qual se exerce o direito de expor tendências, preferências e opções que podem conduzir o Poder Público a uma decisão de maior aceitação consensual.

**Parágrafo Único.** Este instrumento será utilizado, necessariamente, para definir alterações na legislação urbanística.

**Art. 56°.** As Audiências Públicas serão promovidas pelo Poder Público para garantir a gestão democrática da cidade, nos termos do Artigo 43 da Lei Federal nº 10.257/2001 – Estatuto da Cidade.

**Art. 57°.** Todos os documentos relativos ao tema da Audiência Pública serão colocados à disposição de qualquer interessado para exame e extração de cópias, inclusive por meio eletrônico, com antecedência mínima de quinze dias da data de realização da respectiva Audiência Pública.

## **Seção II** **Do Conselho Municipal da Cidade - CMCC**

**Art. 58°.** Foi instituído pela Lei 008/2013 o Conselho Municipal da Cidade o Conselho Municipal da Cidade de Catanduvas - CMCC, órgão colegiado, de natureza permanente, deliberativa, consultiva, fiscalizadora e propositiva no processo de planejamento e gestão municipal na área do desenvolvimento urbano e do Plano Diretor Municipal, tendo as diretrizes e objetivos especificados na lei específica que o instituir.

**Art. 59°.** O Conselho de Desenvolvimento Municipal ou Conselho Municipal da Cidade deve integrar a estrutura administrativa do Poder Executivo Municipal, conservando sua autonomia não se subordinando às determinações e definições no exercício de suas funções.

**Art. 60°.** A composição do Conselho de Desenvolvimento Municipal ou do Conselho Municipal da Cidade de deverá seguir a resolução Recomendada nº001-ConCidades Paraná, que determina que os conselhos municipais devem garantir a proporcionalidade de 60% dos membros da sociedade civil e 40% do Poder Público. Em Catanduvas a Lei 008/2013 determina que o conselho será composto por 10 (dez) com 10 (dez) respectivos suplentes, sendo eles:

- I. 03 (três) representantes do Poder Executivo e 03 (três) representantes suplentes;
- II. 01 (um) Vereador efetivo e 01 (um) representante suplente, ambos eleitos pelo Poder Legislativo Municipal;
- III. 06 (seis) representantes efetivos e 06 (seis) suplentes, eleitos pelas entidades não governamentais.

**Parágrafo Único.** Os membros devem ser eleitos a partir da Conferência Municipal da Cidade.



### Seção III Do Sistema Municipal de Informações

**Art. 61º.** Para garantir a gestão democrática, o Poder Executivo manterá atualizado, permanentemente, o Sistema Municipal de Informações sócio-econômicas, financeiras, patrimoniais, administrativas, ambientais e físico-territoriais, inclusive cartográficas, e outras de relevante interesse para o município, de acordo com as seguintes diretrizes:

- I. deverá ser assegurada sucinta e periódica divulgação dos dados do Sistema Municipal de Informações, em especial aos Conselhos, às entidades representativas de participação popular e às instâncias de participação e representação regional, por meio de publicação em jornais locais, na página eletrônica da Prefeitura Municipal e outros;
- II. o Sistema Municipal de Informações deverá atender aos princípios da simplificação, economicidade, eficácia, clareza, precisão e segurança, evitando-se a duplicação de meios e instrumentos para fins idênticos;
- III. o Sistema Municipal de Informações deverá ser estruturado e apresentado publicamente no prazo máximo de 12 (doze) meses, contados a partir da aprovação deste Plano Diretor Municipal;
- IV. os agentes públicos e privados, em especial os concessionários de serviços públicos que desenvolvem atividades no Município, deverão fornecer ao Executivo Municipal, no prazo máximo de 180 (cento e oitenta) dias a partir da estruturação do sistema, todos os dados e informações que forem considerados necessários ao Sistema Municipal de Informações;
- V. estas determinações aplicam-se também às pessoas jurídicas ou autorizadas de serviços públicos federais ou estaduais, mesmo quando submetidas ao regime de direito privado;
- VI. é assegurado, a qualquer interessado, o direito à ampla informação sobre os conteúdos de documentos, informações, estudos, planos, programas, projetos, processos e atos administrativos e contratos, ressalvadas as situações em que o sigilo seja imprescindível à segurança da sociedade e do Estado.

**Art. 62º.** O Sistema de Informações de Catanduvas será organizado em quatro subsistemas:

- I. subsistema de banco de dados;
- II. subsistema de indicadores;
- III. subsistema documental;
- IV. subsistema de expectativas da sociedade.

**Art. 63º.** O Subsistema de banco de dados deverá seguir, no mínimo, as seguintes ações:

- I. levantamento, classificação e reagrupamento de bases de dados, existentes e demais classes de informações para migração e armazenamento em banco de dados;
- II. elaboração de base cartográfica digital, em escala 1:5.000;
- III. integração com o Cadastro Imobiliário, Planta Genérica de Valores e Setores Censitários do Instituto Brasileiro de Geografia e Estatística ( IBGE);



- IV. utilização de um gerenciador de banco de dados;
- V. priorização da aquisição de uma coleção de imagens orbitais com resolução mínima de 0,7m. ou escala 1:20.000;
- VI. objetivar o cadastro único, multi utilitário, que reunirá informações de natureza imobiliária, tributária, judicial, patrimonial, ambiental e outras de interesse para a gestão municipal.

**Art. 64°.** O Subsistema de Indicadores deverá prever uma sistematização e acompanhamento frequente da evolução dos resultados.

**§1°.** Deverão ser utilizados inicialmente os indicadores previstos no Plano Diretor Municipal, bem como os valores de base e meta, os quais foram definidos de forma participativa.

**§2°.** Cada departamento deverá repassar ao mínimo bimestralmente as informações afins a respeito dos indicadores, alimentando o subsistema com informações atualizadas.

**§3°.** O subsistema de indicadores deverá possuir ferramentas que possibilitem gerar alternativas estatísticas e visuais que servirão de apoio ao planejamento municipal e possibilitar melhor conhecimento da realidade municipal.

**Art. 65°.** O Subsistema Documental deverá registrar todos os documentos legais e outros produtos elaborados em um sistema único, incluindo leis, decretos, portarias, planos, programas, projetos e outros.

**Art. 66°.** O Subsistema de Expectativas da Sociedade deverá configurar um canal direto de comunicação com toda a população municipal e proceder a um adequado compilamento do processo de gestão democrática, em que:

- I. sugestões, críticas e observações sejam processadas e encaminhadas para a estrutura municipal correspondente;
- II. os procedimentos e materiais relativos à gestão democrática municipal, seja em material de divulgação, relatórios e atas de audiências públicas, áudio-visual e demais materiais correlatos, sejam armazenados, compilados e atualizados.

## **CAPÍTULO V**

### **DO FUNDO DE DESENVOLVIMENTO MUNICIPAL**

**Art. 67°.** Deverá ser instituído o Fundo de Desenvolvimento Municipal, por lei específica, com a finalidade de apoiar ou realizar investimentos destinados a concretizar os princípios, políticas, objetivos gerais, programas, ações e projetos urbanísticos e ambientais integrantes ou decorrentes desta Lei, na Lei Federal 10.257/2001 e no que couber à Lei Federal 11.124/2005, em obediência às prioridades nelas estabelecidas.

**Art. 68°.** O Fundo Municipal de Desenvolvimento será gerido pelo Conselho de Desenvolvimento Municipal ou Conselho Gestor com vistas aos programas, projetos e ações priorizados no Plano Diretor Municipal.



**Parágrafo único.** Os recursos destinados de competência deste Fundo serão depositados em conta bancária específica, para gerenciamento dos membros do Conselho, na forma que dispuser seu regimento interno, conforme lei específica.

## TÍTULO V DAS DISPOSIÇÕES FINAIS

**Art. 69°.** O Presente Plano Diretor Municipal deverá ser revisto, pelo menos, a cada 10 (dez) anos ou sempre que fatos significativos o requeiram, de acordo com o Artigo 40, § 3° da Lei Federal No 10.257, de 10 de julho de 2001 - Estatuto da Cidade.

**Art. 70°.** Fica assegurada a orientação das ações por parte do Poder Público Municipal pelo Plano de Ações e Investimentos, elaborado de forma participativa em conjunto com o Plano Diretor Municipal.

**§ 1°.** O Plano de Ações deverá ser revisto sempre que julgado pertinente, de acordo com prioridades e restrições da administração municipal.

**§ 2°.** O município deverá elaborar o Plano Municipal de Defesa Civil em conformidade com os Planos Nacional e Estadual, bem como voltado para as diretrizes e ações deste Plano Diretor Municipal.

**Art. 71°.** Fica assegurada, de forma permanente e continuada se for o caso, a execução de ações cotidianas e programas e/ou projetos em andamento, sem prejuízo da implementação deste Plano Diretor Municipal.

**Art. 72°.** Fica assegurada a validade das licenças e dos demais atos praticados antes da vigência desta lei, de acordo com a legislação aplicável a época.

**Parágrafo Único.** Extinguindo-se os efeitos do ato, por qualquer motivo, qualquer novo requerimento deverá ser apreciado à luz desta lei.

**Art. 73°.** Esta Lei entra em vigor na data de sua publicação.

**Art. 74°.** Fica revogada a Lei nº077/2007 e as disposições em contrário.

Gabinete do Prefeito de Catanduvas

Aos xx de xxx de 2023.



**MOISES APARECIDO DE SOUZA**  
Prefeito Municipal



## **ANTEPROJETO DE LEI DOS PERÍMETROS URBANOS**





## **ÍNDICE**

### **CAPÍTULO I**

**DAS DISPOSIÇÕES PRELIMINARES (Art. 1º)**

### **CAPÍTULO II**

**DO PERÍMETRO URBANO DA SEDE (Art. 4º)**

### **CAPÍTULO III**

**DO PERÍMETRO URBANO DO DISTRITO DE IBIRACEMA (Art 5º)**

**ANEXO 01 - QUADRO DAS COODENADAS DOS PONTOS DO PERÍMETRO URBANO DA SEDE DO MUNICÍPIO**

**ANEXO 02 - QUADRO DAS COORDENADAS DOS PONTOS DO PERÍMETRO DO DISTRITO DE IBIRACEMA**

**ANEXO 03 - MAPA DO PERÍMETRO URBANO DA SEDE**

**ANEXO 04 - MAPA DO PERÍMETRO URBANO DO DISTRITO DE IBIRACEMA**



## LEI Nº...

**SÚMULA:** Institui os perímetros urbanos do Município.

A Câmara Municipal de Catanduvas, Estado do Paraná, aprovou, e eu, Moisés Aparecido de Souza, Prefeito Municipal, sanciono a seguinte:

### CAPÍTULO I DISPOSIÇÕES PRELIMINARES

**Art. 1º** Esta lei tem por finalidade delimitar o Perímetro Urbano da sede e do Distrito de Ibiracema do Município de Catanduvas.

**Art. 2º** O Município de Catanduvas fica dividido em áreas urbanas e áreas rurais.

§ 1º A área urbana corresponde à Sede e à área dos Distritos.

§ 2º A área rural corresponde à área do Município subtraída da área urbana da Sede e dos Distritos aqui descrita.

**Art. 3º** São partes integrantes desta lei os seguintes anexos:

- I. Anexo 01 - Quadro das coordenadas dos pontos do perímetro urbano da sede do Município;
- II. Anexo 02 - Quadro das coordenadas dos pontos do perímetro urbano do Distrito de Ibiracema;
- III. Anexo 03 - Mapa do Perímetro urbano da Sede;
- IV. Anexo 04 - Mapa do Perímetro urbano do Distrito de Ibiracema.

### CAPÍTULO II DO PERÍMETRO URBANO DA SEDE

**Art. 4º** O Perímetro Urbano da Sede do Município de Catanduvas fica assim delimitado:

Inicia-se a descrição deste perímetro no vértice P0, de coordenadas N 7212182.19m e E 282369.00m, Datum SIRGAS 2000 com meridiano Central -51, deste, segue confrontando com o seguinte azimute plano 111°24'44.31" e distância 107.58m; até o vértice P1, de coordenadas N 7212142.91m e E 282469.15m; deste, segue confrontando com o seguinte azimute plano 172°42'21.28" e distância 19.48m; até o vértice P2, de coordenadas N 7212123.59m e E 282471.63m; deste, segue confrontando com o seguinte azimute plano 98°53'37.42" e distância 100.98m; até o vértice P3, de coordenadas N 7212107.98m e E 282571.40m; deste, segue confrontando com o seguinte



azimute plano  $122^{\circ}58'52.31''$  e distância 96.43m; até o vértice P4, de coordenadas N 7212055.48m e E 282652.29m; deste, segue confrontando com o seguinte azimute plano  $147^{\circ}36'45.67''$  e distância 58.01m; até o vértice P5, de coordenadas N 7212006.49m e E 282683.36m; deste, segue confrontando com o seguinte azimute plano  $149^{\circ}12'18.17''$  e distância 35.13m; até o vértice P6, de coordenadas N 7211976.32m e E 282701.34m; deste, segue confrontando com o seguinte azimute plano  $63^{\circ}01'25.72''$  e distância 140.34m; até o vértice P7, de coordenadas N 7212039.98m e E 282826.41m; deste, segue confrontando com o seguinte azimute plano  $119^{\circ}30'29.11''$  e distância 14.05m; até o vértice P8, de coordenadas N 7212033.06m e E 282838.64m; deste, segue confrontando com o seguinte azimute plano  $120^{\circ}15'38.77''$  e distância 13.54m; até o vértice P9, de coordenadas N 7212026.24m e E 282850.33m; deste, segue confrontando com o seguinte azimute plano  $121^{\circ}22'14.79''$  e distância 13.40m; até o vértice P10, de coordenadas N 7212019.27m e E 282861.77m; deste, segue confrontando com o seguinte azimute plano  $122^{\circ}53'13.17''$  e distância 13.22m; até o vértice P11, de coordenadas N 7212012.09m e E 282872.87m; deste, segue confrontando com o seguinte azimute plano  $124^{\circ}50'23.24''$  e distância 13.00m; até o vértice P12, de coordenadas N 7212004.66m e E 282883.54m; deste, segue confrontando com o seguinte azimute plano  $127^{\circ}15'55.81''$  e distância 12.77m; até o vértice P13, de coordenadas N 7211996.93m e E 282893.70m; deste, segue confrontando com o seguinte azimute plano  $130^{\circ}12'14.33''$  e distância 12.52m; até o vértice P14, de coordenadas N 7211988.85m e E 282903.27m; deste, segue confrontando com o seguinte azimute plano  $133^{\circ}41'38.72''$  e distância 12.29m; até o vértice P15, de coordenadas N 7211980.36m e E 282912.15m; deste, segue confrontando com o seguinte azimute plano  $137^{\circ}45'58.77''$  e distância 12.08m; até o vértice P16, de coordenadas N 7211971.41m e E 282920.27m; deste, segue confrontando com o seguinte azimute plano  $142^{\circ}25'55.22''$  e distância 11.92m; até o vértice P17, de coordenadas N 7211961.97m e E 282927.54m; deste, segue confrontando com o seguinte azimute plano  $147^{\circ}40'11.08''$  e distância 11.84m; até o vértice P18, de coordenadas N 7211951.96m e E 282933.87m; deste, segue confrontando com o seguinte azimute plano  $153^{\circ}23'58.25''$  e distância 11.86m; até o vértice P19, de coordenadas N 7211941.35m e E 282939.18m; deste, segue confrontando com o seguinte azimute plano  $158^{\circ}56'27.62''$  e distância 12.01m; até o vértice P20, de coordenadas N 7211930.15m e E 282943.50m; deste, segue confrontando com o seguinte azimute plano  $163^{\circ}26'48.95''$  e distância 12.22m; até o vértice P21, de coordenadas N 7211918.44m e E 282946.98m; deste, segue confrontando com o seguinte azimute plano  $166^{\circ}53'33.22''$  e distância 12.44m; até o vértice P22, de coordenadas N 7211906.32m e E 282949.80m; deste,



segue confrontando com o seguinte azimuth plano  $169^{\circ}20'48.44''$  e distância 12.65m; até o vértice P23, de coordenadas N 7211893.89m e E 282952.14m; deste, segue confrontando com o seguinte azimuth plano  $170^{\circ}52'48.71''$  e distância 12.81m; até o vértice P24, de coordenadas N 7211881.24m e E 282954.17m; deste, segue confrontando com o seguinte azimuth plano  $171^{\circ}32'49.42''$  e distância 12.91m; até o vértice P25, de coordenadas N 7211868.47m e E 282956.07m; deste, segue confrontando com o seguinte azimuth plano  $171^{\circ}22'38.66''$  e distância 12.95m; até o vértice P26, de coordenadas N 7211855.67m e E 282958.01m; deste, segue confrontando com o seguinte azimuth plano  $170^{\circ}22'29.52''$  e distância 12.91m; até o vértice P27, de coordenadas N 7211842.94m e E 282960.17m; deste, segue confrontando com o seguinte azimuth plano  $168^{\circ}31'5.85''$  e distância 12.82m; até o vértice P28, de coordenadas N 7211830.37m e E 282962.72m; deste, segue confrontando com o seguinte azimuth plano  $165^{\circ}46'2.05''$  e distância 12.69m; até o vértice P29, de coordenadas N 7211818.07m e E 282965.84m; deste, segue confrontando com o seguinte azimuth plano  $162^{\circ}08'44.13''$  e distância 12.56m; até o vértice P30, de coordenadas N 7211806.12m e E 282969.69m; deste, segue confrontando com o seguinte azimuth plano  $158^{\circ}18'3.32''$  e distância 12.46m; até o vértice P31, de coordenadas N 7211794.54m e E 282974.30m; deste, segue confrontando com o seguinte azimuth plano  $154^{\circ}37'21.73''$  e distância 12.42; até o vértice P32, de coordenadas N 7211783.32m e E 282979.62m; deste, segue confrontando com o seguinte azimuth plano  $151^{\circ}08'33.83''$  e distância 12.42m; até o vértice P33, de coordenadas N 7211772.45m e E 282985.61m; deste, segue confrontando com o seguinte azimuth plano  $147^{\circ}52'50.17''$  e distância 12.45m; até o vértice P34, de coordenadas N 7211761.90m e E 282992.23m; deste, segue confrontando com o seguinte azimuth plano  $144^{\circ}50'52.39''$  e distância 12.51m; até o vértice P35, de coordenadas N 7211751.68m e E 282999.43m; deste, segue confrontando com o seguinte azimuth plano  $142^{\circ}02'57.40''$  e distância 12.59m; até o vértice P36, de coordenadas N 7211741.75m e E 283007.17m; deste, segue confrontando com o seguinte azimuth plano  $139^{\circ}29'2.51''$  e distância 12.68m; até o vértice P37, de coordenadas N 7211732.11m e E 283015.41m; deste, segue confrontando com o seguinte azimuth plano  $137^{\circ}08'50.58''$  e distância 12.77m; até o vértice P38, de coordenadas N 7211722.75m e E 283024.10m; deste, segue confrontando com o seguinte azimuth plano  $135^{\circ}01'54.85''$  e distância 12.87m; até o vértice P39, de coordenadas N 7211713.64m e E 283033.20m; deste, segue confrontando com o seguinte azimuth plano  $133^{\circ}07'42.92''$  e distância 12.96m; até o vértice P40, de coordenadas N 7211704.78m e E 283042.66m; deste, segue confrontando com o seguinte azimuth plano  $131^{\circ}25'40.00''$  e distância 13.04m; até o vértice P41, de coordenadas N 7211696.15m e E 283052.43m;



deste, segue confrontando com o seguinte azimute plano  $129^{\circ}55'11.35''$  e distância 13.11m; até o vértice P42, de coordenadas N 7211687.74m e E 283062.49m; deste, segue confrontando com o seguinte azimute plano  $128^{\circ}35'44.15''$  e distância 13.16m; até o vértice P43, de coordenadas N 7211679.52m e E 283072.78m; deste, segue confrontando com o seguinte azimute plano  $127^{\circ}26'48.79''$  e distância 13.19m; até o vértice P44, de coordenadas N 7211671.50m e E 283083.25m; deste, segue confrontando com o seguinte azimute plano  $126^{\circ}27'59.82''$  e distância 13.20m; até o vértice P45, de coordenadas N 7211663.65m e E 283093.87m; deste, segue confrontando com o seguinte azimute plano  $125^{\circ}38'56.67''$  e distância 13.19m; até o vértice P46, de coordenadas N 7211655.97m e E 283104.59m; deste, segue confrontando com o seguinte azimute plano  $124^{\circ}59'25.38''$  e distância 13.15m; até o vértice P47, de coordenadas N 7211648.42m e E 283115.37m; deste, segue confrontando com o seguinte azimute plano  $124^{\circ}30'35.38''$  e distância 13.10m; até o vértice P48, de coordenadas N 7211641.00m e E 283126.16m; deste, segue confrontando com o seguinte azimute plano  $124^{\circ}14'33.01''$  e distância 13.03m; até o vértice P49, de coordenadas N 7211633.67m e E 283136.93m; deste, segue confrontando com o seguinte azimute plano  $124^{\circ}11'39.06''$  e distância 12.96m; até o vértice P50, de coordenadas N 7211626.38m e E 283147.66m; deste, segue confrontando com o seguinte azimute plano  $124^{\circ}22'6.10''$  e distância 12.89m; até o vértice P51, de coordenadas N 7211619.11m e E 283158.29m; deste, segue confrontando com o seguinte azimute plano  $124^{\circ}46'9.49''$  e distância 12.80m; até o vértice P52, de coordenadas N 7211611.81m e E 283168.81m; deste, segue confrontando com o seguinte azimute plano  $125^{\circ}24'7.20''$  e distância 12.72m; até o vértice P53, de coordenadas N 7211604.44m e E 283179.17m; deste, segue confrontando com o seguinte azimute plano  $126^{\circ}16'19.32''$  e distância 12.62m; até o vértice P54, de coordenadas N 7211596.97m e E 283189.35m; deste, segue confrontando com o seguinte azimute plano  $127^{\circ}23'6.97''$  e distância 12.53m; até o vértice P55, de coordenadas N 7211589.36m e E 283199.31m; deste, segue confrontando com o seguinte azimute plano  $128^{\circ}44'50.80''$  e distância 12.44m; até o vértice P56, de coordenadas N 7211581.58m e E 283209.01m; deste, segue confrontando com o seguinte azimute plano  $130^{\circ}21'48.76''$  e distância 12.35m; até o vértice P57, de coordenadas N 7211573.58m e E 283218.43m; deste, segue confrontando com o seguinte azimute plano  $132^{\circ}14'13.14''$  e distância 12.28m; até o vértice P58, de coordenadas N 7211565.32m e E 283227.52m; deste, segue confrontando com o seguinte azimute plano  $134^{\circ}22'6.95''$  e distância 12.22m; até o vértice P59, de coordenadas N 7211556.78m e E 283236.25m; deste, segue confrontando com o seguinte azimute plano  $136^{\circ}45'19.72''$  e distância 12.18m; até o vértice P60, de coordenadas N



7211547.90m e E 283244.60m; deste, segue confrontando com o seguinte azimuth plano  $139^{\circ}23'5.22''$  e distância 12.17m; até o vértice P61, de coordenadas N 7211538.66m e E 283252.52m; deste, segue confrontando com o seguinte azimuth plano  $142^{\circ}00'31.98''$  e distância 12.19m; até o vértice P62, de coordenadas N 7211529.06m e E 283260.03m; deste, segue confrontando com o seguinte azimuth plano  $144^{\circ}17'2.63''$  e distância 12.24m; até o vértice P63, de coordenadas N 7211519.12m e E 283267.17m; deste, segue confrontando com o seguinte azimuth plano  $146^{\circ}10'52.89''$  e distância 12.30m; até o vértice P64, de coordenadas N 7211508.90m e E 283274.02m; deste, segue confrontando com o seguinte azimuth plano  $147^{\circ}42'10.47''$  e distância 12.37m; até o vértice P65, de coordenadas N 7211498.44m e E 283280.63m; deste, segue confrontando com o seguinte azimuth plano  $148^{\circ}51'15.33''$  e distância 12.44m; até o vértice P66, de coordenadas N 7211487.79m e E 283287.06m; deste, segue confrontando com o seguinte azimuth plano  $149^{\circ}38'32.54''$  e distância 12.51m; até o vértice P67, de coordenadas N 7211476.99m e E 283293.39m; deste, segue confrontando com o seguinte azimuth plano  $150^{\circ}04'27.20''$  e distância 12.58m; até o vértice P68, de coordenadas N 7211466.09m e E 283299.66m; deste, segue confrontando com o seguinte azimuth plano  $150^{\circ}09'21.22''$  e distância 12.63m; até o vértice P69, de coordenadas N 7211455.13m e E 283305.95m; deste, segue confrontando com o seguinte azimuth plano  $149^{\circ}53'31.79''$  e distância 12.68m; até o vértice P70, de coordenadas N 7211444.16m e E 283312.31m; deste, segue confrontando com o seguinte azimuth plano  $149^{\circ}17'11.22''$  e distância 12.72m; até o vértice P71, de coordenadas N 7211433.23m e E 283318.81m; deste, segue confrontando com o seguinte azimuth plano  $148^{\circ}20'28.11''$  e distância 12.76m; até o vértice P72, de coordenadas N 7211422.37m e E 283325.50m; deste, segue confrontando com o seguinte azimuth plano  $147^{\circ}03'29.80''$  e distância 12.79m; até o vértice P73, de coordenadas N 7211411.63m e E 283332.46m; deste, segue confrontando com o seguinte azimuth plano  $145^{\circ}26'25.92''$  e distância 12.83m; até o vértice P74, de coordenadas N 7211401.06m e E 283339.74m; deste, segue confrontando com o seguinte azimuth plano  $143^{\circ}29'33.19''$  e distância 12.88m; até o vértice P75, de coordenadas N 7211390.71m e E 283347.40m; deste, segue confrontando com o seguinte azimuth plano  $141^{\circ}13'21.00''$  e distância 12.95m; até o vértice P76, de coordenadas N 7211380.61m e E 283355.51m; deste, segue confrontando com o seguinte azimuth plano  $138^{\circ}39'20.47''$  e distância 13.04m; até o vértice P77, de coordenadas N 7211370.82m e E 283364.13m; deste, segue confrontando com o seguinte azimuth plano  $136^{\circ}11'11.89''$  e distância 13.15m; até o vértice P78, de coordenadas N 7211361.33m e E 283373.23m; deste, segue confrontando com o seguinte azimuth plano  $134^{\circ}15'13.06''$  e distância 13.23m; até o vértice P79, de



coordenadas N 7211352.10m e E 283382.71m; deste, segue confrontando com o seguinte azimute plano  $132^{\circ}51'27.77''$  e distância 13.28m; até o vértice P80, de coordenadas N 7211343.06m e E 283392.45m; deste, segue confrontando com o seguinte azimute plano  $131^{\circ}58'46.76''$  e distância 13.29m; até o vértice P81, de coordenadas N 7211334.17m e E 283402.33m; deste, segue confrontando com o seguinte azimute plano  $131^{\circ}36'34.04''$  e distância 13.24m; até o vértice P82, de coordenadas N 7211325.38m e E 283412.23m; deste, segue confrontando com o seguinte azimute plano  $131^{\circ}44'53.38''$  e distância 13.14m; até o vértice P83, de coordenadas N 7211316.63m e E 283422.03m; deste, segue confrontando com o seguinte azimute plano  $132^{\circ}24'32.45''$  e distância 12.99m; até o vértice P84, de coordenadas N 7211307.87m e E 283431.63m; deste, segue confrontando com o seguinte azimute plano  $133^{\circ}37'5.07''$  e distância 12.79m; até o vértice P85, de coordenadas N 7211299.04m e E 283440.89m; deste, segue confrontando com o seguinte azimute plano  $135^{\circ}24'51.02''$  e distância 12.56m; até o vértice P86, de coordenadas N 7211290.10m e E 283449.71m; deste, segue confrontando com o seguinte azimute plano  $137^{\circ}50'51.09''$  e distância 12.29m; até o vértice P87, de coordenadas N 7211280.98m e E 283457.96m; deste, segue confrontando com o seguinte azimute plano  $140^{\circ}58'33.21''$  e distância 12.02m; até o vértice P88, de coordenadas N 7211271.65m e E 283465.52m; deste, segue confrontando com o seguinte azimute plano  $144^{\circ}51'22.93''$  e distância 11.76m; até o vértice P89, de coordenadas N 7211262.03m e E 283472.29m; deste, segue confrontando com o seguinte azimute plano  $149^{\circ}31'50.35''$  e distância 11.53m; até o vértice P90, de coordenadas N 7211252.09m e E 283478.14m; deste, segue confrontando com o seguinte azimute plano  $155^{\circ}00'0.86''$  e distância 11.39m; até o vértice P91, de coordenadas N 7211241.77m e E 283482.95m; deste, segue confrontando com o seguinte azimute plano  $160^{\circ}52'14.10''$  e distância 11.36m; até o vértice P92, de coordenadas N 7211231.04m e E 283486.67m; deste, segue confrontando com o seguinte azimute plano  $166^{\circ}21'12.57''$  e distância 11.44m; até o vértice P93, de coordenadas N 7211219.92m e E 283489.37m; deste, segue confrontando com o seguinte azimute plano  $171^{\circ}17'14.96''$  e distância 11.60m; até o vértice P94, de coordenadas N 7211208.46m e E 283491.13m; deste, segue confrontando com o seguinte azimute plano  $175^{\circ}38'30.98''$  e distância 11.82m; até o vértice P95, de coordenadas N 7211196.67m e E 283492.03m; deste, segue confrontando com o seguinte azimute plano  $179^{\circ}25'21.89''$  e distância 12.07m; até o vértice P96, de coordenadas N 7211184.60m e E 283492.15m; deste, segue confrontando com o seguinte azimute plano  $182^{\circ}39'30.77''$  e distância 12.34m; até o vértice P97, de coordenadas N 7211172.27m e E 283491.58m; deste, segue confrontando com o seguinte azimute plano  $185^{\circ}23'20.87''$  e distância 12.61m; até o



vértice P98, de coordenadas N 7211159.72m e E 283490.39m; deste, segue confrontando com o seguinte azimute plano  $187^{\circ}39'26.07''$  e distância 12.86m; até o vértice P99, de coordenadas N 7211146.98m e E 283488.68m; deste, segue confrontando com o seguinte azimute plano  $189^{\circ}30'12.63''$  e distância 13.08m; até o vértice P100, de coordenadas N 7211134.08m e E 283486.52m; deste, segue confrontando com o seguinte azimute plano  $190^{\circ}57'49.05''$  e distância 13.27m; até o vértice P101, de coordenadas N 7211121.05m e E 283484.00m; deste, segue confrontando com o seguinte azimute plano  $192^{\circ}04'1.23''$  e distância 13.42m; até o vértice P102, de coordenadas N 7211107.92m e E 283481.19m; deste, segue confrontando com o seguinte azimute plano  $192^{\circ}50'10.57''$  e distância 13.53m; até o vértice P103, de coordenadas N 7211094.74m e E 283478.19m; deste, segue confrontando com o seguinte azimute plano  $193^{\circ}17'13.67''$  e distância 13.58m; até o vértice P104, de coordenadas N 7211081.52m e E 283475.06m; deste, segue confrontando com o seguinte azimute plano  $193^{\circ}25'42.49''$  e distância 13.59m; até o vértice P105, de coordenadas N 7211068.30m e E 283471.91m; deste, segue confrontando com o seguinte azimute plano  $193^{\circ}15'44.49''$  e distância 13.55m; até o vértice P106, de coordenadas N 7211055.11m e E 283468.80m; deste, segue confrontando com o seguinte azimute plano  $192^{\circ}47'2.56''$  e distância 13.46m; até o vértice P107, de coordenadas N 7211041.99m e E 283465.82m; deste, segue confrontando com o seguinte azimute plano  $191^{\circ}58'54.52''$  e distância 13.32m; até o vértice P108, de coordenadas N 7211028.96m e E 283463.06m; deste, segue confrontando com o seguinte azimute plano  $190^{\circ}50'12.35''$  e distância 13.13m; até o vértice P109, de coordenadas N 7211016.06m e E 283460.59m; deste, segue confrontando com o seguinte azimute plano  $189^{\circ}20'9.05''$  e distância 12.91m; até o vértice P110, de coordenadas N 7211003.32m e E 283458.49m; deste, segue confrontando com o seguinte azimute plano  $187^{\circ}46'14.85''$  e distância 12.70m; até o vértice P111, de coordenadas N 7210990.74m e E 283456.78m; deste, segue confrontando com o seguinte azimute plano  $186^{\circ}28'47.31''$  e distância 12.56m; até o vértice P112, de coordenadas N 7210978.26m e E 283455.36m; deste, segue confrontando com o seguinte azimute plano  $185^{\circ}30'19.60''$  e distância 12.47m; até o vértice P113, de coordenadas N 7210965.84m e E 283454.16m; deste, segue confrontando com o seguinte azimute plano  $184^{\circ}52'2.83''$  e distância 12.44m; até o vértice P114, de coordenadas N 7210953.44m e E 283453.11m; deste, segue confrontando com o seguinte azimute plano  $184^{\circ}34'35.72''$  e distância 12.46m; até o vértice P115, de coordenadas N 7210941.02m e E 283452.11m; deste, segue confrontando com o seguinte azimute plano  $184^{\circ}38'4.93''$  e distância 12.54m; até o vértice P116, de coordenadas N 7210928.53m e E 283451.10m; deste, segue confrontando com o seguinte azimute plano





185°02'6.10" e distância 12.66m; até o vértice P117, de coordenadas N 7210915.91m e E 283449.99m; deste, segue confrontando com o seguinte azimuth plano 185°43'25.10" e distância 12.83m; até o vértice P118, de coordenadas N 7210903.14m e E 283448.71m; deste, segue confrontando com o seguinte azimuth plano 185°58'29.14" e distância 12.97m; até o vértice P119, de coordenadas N 7210890.24m e E 283447.36m; deste, segue confrontando com o seguinte azimuth plano 185°10'43.36" e distância 12.99m; até o vértice P120, de coordenadas N 7210877.30m e E 283446.19m; deste, segue confrontando com o seguinte azimuth plano 183°17'57.66" e distância 12.91m; até o vértice P121, de coordenadas N 7210864.41m e E 283445.44m; deste, segue confrontando com o seguinte azimuth plano 180°16'23.23" e distância 12.75m; até o vértice P122, de coordenadas N 7210851.66m e E 283445.38m; deste, segue confrontando com o seguinte azimuth plano 176°00'14.86" e distância 12.54m; até o vértice P123, de coordenadas N 7210839.15m e E 283446.26m; deste, segue confrontando com o seguinte azimuth plano 170°23'56.84" e distância 12.36m; até o vértice P124, de coordenadas N 7210826.96m e E 283448.32m; deste, segue confrontando com o seguinte azimuth plano 163°25'56.27" e distância 12.28m; até o vértice P125, de coordenadas N 7210815.19m e E 283451.82m; deste, segue confrontando com o seguinte azimuth plano 155°57'54.03" e distância 12.39m; até o vértice P126, de coordenadas N 7210803.88m e E 283456.86m; deste, segue confrontando com o seguinte azimuth plano 151°42'53.11" e distância 12.58m; até o vértice P127, de coordenadas N 7210792.80m e E 283462.83m; deste, segue confrontando com o seguinte azimuth plano 159°44'28.18" e distância 11.65m; até o vértice P128, de coordenadas N 7210781.87m e E 283466.86m; deste, segue confrontando com o seguinte azimuth plano 153°48'57.85" e distância 11.64m; até o vértice P129, de coordenadas N 7210771.43m e E 283472.00m; deste, segue confrontando com o seguinte azimuth plano 162°44'3.09" e distância 13.41m; até o vértice P130, de coordenadas N 7210758.62m e E 283475.98m; deste, segue confrontando com o seguinte azimuth plano 174°08'5.43" e distância 13.83m; até o vértice P131, de coordenadas N 7210744.86m e E 283477.39m; deste, segue confrontando com o seguinte azimuth plano 184°57'44.42" e distância 14.51m; até o vértice P132, de coordenadas N 7210730.40m e E 283476.14m; deste, segue confrontando com o seguinte azimuth plano 191°26'57.62" e distância 12.40m; até o vértice P133, de coordenadas N 7210718.25m e E 283473.67m; deste, segue confrontando com o seguinte azimuth plano 210°14'3.10" e distância 5.24m; até o vértice P134, de coordenadas N 7210713.72m e E 283471.04m; deste, segue confrontando com o seguinte azimuth plano 177°09'46.47" e distância 7.54m;



até o vértice P135, de coordenadas N 7210706.19m e E 283471.41m; deste, segue confrontando com o seguinte azimute plano  $165^{\circ}26'29.89''$  e distância 21.07m; até o vértice P136, de coordenadas N 7210685.80m e E 283476.71m; deste, segue confrontando com o seguinte azimute plano  $157^{\circ}13'9.21''$  e distância 28.05m; até o vértice P137, de coordenadas N 7210659.93m e E 283487.57m; deste, segue confrontando com o seguinte azimute plano  $152^{\circ}36'34.26''$  e distância 31.40m; até o vértice P138, de coordenadas N 7210632.05m e E 283502.01m; deste, segue confrontando com o seguinte azimute plano  $171^{\circ}11'51.86''$  e distância 4.76m; até o vértice P139, de coordenadas N 7210627.35m e E 283502.74m; deste, segue confrontando com o seguinte azimute plano  $153^{\circ}34'36.53''$  e distância 10.42m; até o vértice P140, de coordenadas N 7210618.02m e E 283507.38m; deste, segue confrontando com o seguinte azimute plano  $123^{\circ}46'23.50''$  e distância 10.86m; até o vértice P141, de coordenadas N 7210611.98m e E 283516.41m; deste, segue confrontando com o seguinte azimute plano  $91^{\circ}52'34.11''$  e distância 11.21m; até o vértice P142, de coordenadas N 7210611.61m e E 283527.61m; deste, segue confrontando com o seguinte azimute plano  $71^{\circ}59'56.62''$  e distância 20.96m; até o vértice P143, de coordenadas N 7210618.09m e E 283547.55m; deste, segue confrontando com o seguinte azimute plano  $71^{\circ}24'47.06''$  e distância 15.48m; até o vértice P144, de coordenadas N 7210623.02m e E 283562.22m; deste, segue confrontando com o seguinte azimute plano  $70^{\circ}47'39.49''$  e distância 10.17m; até o vértice P145, de coordenadas N 7210626.37m e E 283571.82m; deste, segue confrontando com o seguinte azimute plano  $68^{\circ}30'52.40''$  e distância 14.57m; até o vértice P146, de coordenadas N 7210631.71m e E 283585.38m; deste, segue confrontando com o seguinte azimute plano  $74^{\circ}33'13.26''$  e distância 15.92m; até o vértice P147, de coordenadas N 7210635.95m e E 283600.73m; deste, segue confrontando com o seguinte azimute plano  $80^{\circ}01'22.74''$  e distância 10.82m; até o vértice P148, de coordenadas N 7210637.82m e E 283611.39m; deste, segue confrontando com o seguinte azimute plano  $66^{\circ}18'9.56''$  e distância 6.96m; até o vértice P149, de coordenadas N 7210640.62m e E 283617.77m; deste, segue confrontando com o seguinte azimute plano  $104^{\circ}13'21.38''$  e distância 13.44m; até o vértice P150, de coordenadas N 7210637.32m e E 283630.80m; deste, segue confrontando com o seguinte azimute plano  $113^{\circ}57'22.77''$  e distância 14.47m; até o vértice P151, de coordenadas N 7210631.45m e E 283644.02m; deste, segue confrontando com o seguinte azimute plano  $152^{\circ}38'24.11''$  e distância 8.78m; até o vértice P152, de coordenadas N 7210623.65m e E 283648.05m; deste, segue confrontando com o seguinte azimute plano  $161^{\circ}02'44.16''$  e distância 5.91m; até o vértice P153, de coordenadas N 7210618.06m e E 283649.97m; deste, segue confrontando com o seguinte azimute plano  $123^{\circ}51'29.51''$  e distância 6.99m;



até o vértice P154, de coordenadas N 7210614.17m e E 283655.77m; deste, segue confrontando com o seguinte azimute plano 82°04'22.06" e distância 6.95m; até o vértice P155, de coordenadas N 7210615.13m e E 283662.66m; deste, segue confrontando com o seguinte azimute plano 60°20'21.19" e distância 26.13m; até o vértice P156, de coordenadas N 7210628.06m e E 283685.36m; deste, segue confrontando com o seguinte azimute plano 52°07'9.86" e distância 25.84m; até o vértice P157, de coordenadas N 7210643.92m e E 283705.76m; deste, segue confrontando com o seguinte azimute plano 62°38'21.21" e distância 12.77m; até o vértice P158, de coordenadas N 7210649.79m e E 283717.10m; deste, segue confrontando com o seguinte azimute plano 111°28'10.02" e distância 12.02m; até o vértice P159, de coordenadas N 7210645.40m e E 283728.29m; deste, segue confrontando com o seguinte azimute plano 132°37'12.89" e distância 15.72m; até o vértice P160, de coordenadas N 7210634.75m e E 283739.86m; deste, segue confrontando com o seguinte azimute plano 166°59'20.55" e distância 14.69m; até o vértice P161, de coordenadas N 7210620.44m e E 283743.17m; deste, segue confrontando com o seguinte azimute plano e192°49'9.08" distância 19.02m; até o vértice P162, de coordenadas N 7210601.89m e E 283738.95m; deste, segue confrontando com o seguinte azimute plano 201°23'33.42" e distância 21.68m; até o vértice P163, de coordenadas N 7210581.70m e E 283731.04m; deste, segue confrontando com o seguinte azimute plano e251°21'11.25" distância 42.24m; até o vértice P164, de coordenadas N 7210568.20m e E 283691.02m; deste, segue confrontando com o seguinte azimute plano 228°07'10.27" e distância 65.04m; até o vértice P165, de coordenadas N 7210524.78m e E 283642.59m; deste, segue confrontando com o seguinte azimute plano 208°17'41.92" e distância 29.06m; até o vértice P166, de coordenadas N 7210499.19m e E 283628.82m; deste, segue confrontando com o seguinte azimute plano 228°21'40.81" e distância 13.40m; até o vértice P167, de coordenadas N 7210490.29m e E 283618.80m; deste, segue confrontando com o seguinte azimute plano 162°43'7.11" e distância 54.41m; até o vértice P168, de coordenadas N 7210438.34m e E 283634.97m; deste, segue confrontando com o seguinte azimute plano 159°14'20.84" e distância:103.87m; até o vértice P169, de coordenadas N 7210341.21m e E 283671.78m; deste, segue confrontando com o seguinte azimute plano 160°54'5.12" e distância 66.46m; até o vértice P170, de coordenadas N 7210278.41m e E 283693.53m; deste, segue confrontando com o seguinte azimute plano 162°35'51.73" e distância 65.11m; até o vértice P171, de coordenadas N 7210216.28m e E 283713.00m; deste, segue confrontando com o seguinte azimute plano 170°35'21.70" e distância 49.29m; até o vértice P172, de coordenadas N 7210167.65m e E 283721.06m; deste, segue confrontando com o seguinte azimute plano



159°19'11.80" e distância 54.41m; até o vértice P173, de coordenadas N 7210116.75m e E 283740.28m; deste, segue confrontando com o seguinte azimuth plano 155°04'39.05" e distância 95.20m; até o vértice P174, de coordenadas N 7210030.42m e E 283780.39m; deste, segue confrontando com o seguinte azimuth plano 151°39'4.42" e distância 111.91m; até o vértice P175, de coordenadas N 7209931.92m e E 283833.53m; deste, segue confrontando com o seguinte azimuth plano 162°58'35.30" e distância 64.45m; até o vértice P176, de coordenadas N 7209870.30m e E 283852.40m; deste, segue confrontando com o seguinte azimuth plano 155°08'10.69" e distância 15.64m; até o vértice P177, de coordenadas N 7209856.11m e E 283858.98m; deste, segue confrontando com o seguinte azimuth plano 161°59'7.10" e distância 67.17m; até o vértice P178, de coordenadas N 7209792.23m e E 283879.75m; deste, segue confrontando com o seguinte azimuth plano 159°56'55.51" e distância 13.74m; até o vértice P179, de coordenadas N 7209779.33m e E 283884.46m; deste, segue confrontando com o seguinte azimuth plano 104°35'20.11" e distância 13.79m; até o vértice P180, de coordenadas N 7209775.85m e E 283897.81m; deste, segue confrontando com o seguinte azimuth plano 103°42'35.05" e distância 89.51m; até o vértice P181, de coordenadas N 7209754.64m e E 283984.77m; deste, segue confrontando com o seguinte azimuth plano 174°28'12.29" e distância 15.43m; até o vértice P182, de coordenadas N 7209739.28m e E 283986.26m; deste, segue confrontando com o seguinte azimuth plano 175°07'1.63" e distância 57.72m; até o vértice P183, de coordenadas N 7209681.76m e E 283991.17m; deste, segue confrontando com o seguinte azimuth plano 272°59'34.81" e distância 132.22m; até o vértice P184, de coordenadas N 7209688.67m e E 283859.13m; deste, segue confrontando com o seguinte azimuth plano 199°46'11.59" e distância 17.13m; até o vértice P185, de coordenadas N 7209672.54m e E 283853.34m; deste, segue confrontando com o seguinte azimuth plano 296°25'47.33" e distância 36.72m; até o vértice P186, de coordenadas N 7209688.89m e E 283820.46m; deste, segue confrontando com o seguinte azimuth plano 294°43'38.33" e distância 5.40m; até o vértice P187, de coordenadas N 7209691.15m e E 283815.55m; deste, segue confrontando com o seguinte azimuth plano 300°19'24.98" e distância 3.97m; até o vértice P188, de coordenadas N 7209693.15m e E 283812.13m; deste, segue confrontando com o seguinte azimuth plano 313°43'37.09" e distância 4.11m; até o vértice P189, de coordenadas N 7209695.99m e E 283809.15m; deste, segue confrontando com o seguinte azimuth plano 326°08'10.71" e distância 5.91m; até o vértice P190, de coordenadas N 7209700.90m e E 283805.86m; deste, segue confrontando com o seguinte azimuth plano 331°27'36.05" e distância 4.19m; até o vértice P191, de coordenadas N 7209704.58m e E 283803.86m;



deste, segue confrontando com o seguinte azimute plano  $326^{\circ}29'47.63''$  e distância 5.50m; até o vértice P192, de coordenadas N 7209709.17m e E 283800.82m; deste, segue confrontando com o seguinte azimute plano  $274^{\circ}42'6.54''$  e distância 312.87m; até o vértice P193, de coordenadas N 7209734.82m e E 283489.00m; deste, segue confrontando com o seguinte azimute plano  $216^{\circ}23'26.33''$  e distância 203.11m; até o vértice P194, de coordenadas N 7209571.31m e E 283368.50m; deste, segue confrontando com o seguinte azimute plano  $227^{\circ}58'53.10''$  e distância 19.14m; até o vértice P195, de coordenadas N 7209558.50m e E 283354.28m; deste, segue confrontando com o seguinte azimute plano  $325^{\circ}02'4.66''$  e distância 35.40m; até o vértice P196, de coordenadas N 7209587.51m e E 283333.99m; deste, segue confrontando com o seguinte azimute plano  $260^{\circ}05'19.30''$  e distância 34.09m; até o vértice P197, de coordenadas N 7209581.64m e E 283300.40m; deste, segue confrontando com o seguinte azimute plano  $299^{\circ}28'54.31''$  e distância 14.42m; até o vértice P198, de coordenadas N 7209588.74m e E 283287.85m; deste, segue confrontando com o seguinte azimute plano  $267^{\circ}12'56.58''$  e distância 22.05m; até o vértice P199, de coordenadas N 7209587.67m e E 283265.83m; deste, segue confrontando com o seguinte azimute plano  $283^{\circ}52'45.39''$  e distância 7.88m; até o vértice P200, de coordenadas N 7209589.56m e E 283258.18m; deste, segue confrontando com o seguinte azimute plano  $291^{\circ}46'59.76''$  e distância 24.04m; até o vértice P201, de coordenadas N 7209598.48m e E 283235.85m; deste, segue confrontando com o seguinte azimute plano  $297^{\circ}46'9.35''$  e distância 28.62m; até o vértice P202, de coordenadas N 7209611.82m e E 283210.52m; deste, segue confrontando com o seguinte azimute plano  $293^{\circ}06'55.16''$  e distância 28.82m; até o vértice P203, de coordenadas N 7209623.13m e E 283184.02m; deste, segue confrontando com o seguinte azimute plano  $312^{\circ}48'36.90''$  e distância 30.05m; até o vértice P204, de coordenadas N 7209643.56m e E 283161.97m; deste, segue confrontando com o seguinte azimute plano  $300^{\circ}36'44.31''$  e distância 15.18m; até o vértice P205, de coordenadas N 7209651.29m e E 283148.90m; deste, segue confrontando com o seguinte azimute plano  $289^{\circ}28'29.92''$  e distância 72.13m; até o vértice P206, de coordenadas N 7209675.34m e E 283080.90m; deste, segue confrontando com o seguinte azimute plano  $293^{\circ}42'43.66''$  e distância 48.45m; até o vértice P207, de coordenadas N 7209694.82m e E 283036.54m; deste, segue confrontando com o seguinte azimute plano  $285^{\circ}36'44.62''$  e distância 27.13m; até o vértice P208, de coordenadas N 7209702.12m e E 283010.41m; deste, segue confrontando com o seguinte azimute plano  $267^{\circ}51'10.44''$  e distância 63.45m; até o vértice P209, de coordenadas N 7209699.74m e E 282947.01m; deste, segue



confrontando com o seguinte azimute plano  $288^{\circ}50'43.06''$  e distância 55.33m; até o vértice P210, de coordenadas N 7209717.61m e E 282894.65m; deste, segue confrontando com o seguinte azimute plano  $342^{\circ}58'33.16''$  e distância 65.43m; até o vértice P211, de coordenadas N 7209780.18m e E 282875.50m; deste, segue confrontando com o seguinte azimute plano  $274^{\circ}23'12.60''$  e distância 84.50m; até o vértice P212, de coordenadas N 7209786.64m e E 282791.24m; deste, segue confrontando com o seguinte azimute plano  $186^{\circ}54'38.80''$  e distância 59.84m; até o vértice P213, de coordenadas N 7209727.24m e E 282784.04m; deste, segue confrontando com o seguinte azimute plano  $184^{\circ}04'50.19''$  e distância 83.89m; até o vértice P214, de coordenadas N 7209643.56m e E 282778.07m; deste, segue confrontando com o seguinte azimute plano  $181^{\circ}45'19.64''$  e distância 36.09m; até o vértice P215, de coordenadas N 7209607.49m e E 282776.96m; deste, segue confrontando com o seguinte azimute plano  $184^{\circ}28'44.00''$  e distância 47.81m; até o vértice P216, de coordenadas N 7209559.82m e E 282773.23m; deste, segue confrontando com o seguinte azimute plano  $183^{\circ}13'26.80''$  e distância 57.96m; até o vértice P217, de coordenadas N 7209501.95m e E 282769.97m; deste, segue confrontando com o seguinte azimute plano  $184^{\circ}45'49.11''$  e distância 8.56m; até o vértice P218, de coordenadas N 7209493.42m e E 282769.26m; deste, segue confrontando com o seguinte azimute plano  $193^{\circ}55'22.85''$  e distância 25.99m; até o vértice P219, de coordenadas N 7209468.20m e E 282763.01m; deste, segue confrontando com o seguinte azimute plano  $203^{\circ}11'48.93''$  e distância 32.99m; até o vértice P220, de coordenadas N 7209437.88m e E 282750.01m; deste, segue confrontando com o seguinte azimute plano  $211^{\circ}13'6.25''$  e distância 14.11m; até o vértice P221, de coordenadas N 7209425.81m e E 282742.70m; deste, segue confrontando com o seguinte azimute plano  $218^{\circ}46'32.71''$  e distância 21.17m; até o vértice P222, de coordenadas N 7209409.30m e E 282729.44m; deste, segue confrontando com o seguinte azimute plano  $221^{\circ}44'16.68''$  e distância 12.50m; até o vértice P223, de coordenadas N 7209399.98m e E 282721.12m; deste, segue confrontando com o seguinte azimute plano  $226^{\circ}39'42.55''$  e distância 209.57m; até o vértice P224, de coordenadas N 7209256.14m e E 282568.69m; deste, segue confrontando com o seguinte azimute plano  $282^{\circ}04'44.38''$  e distância 185.71m; até o vértice P225, de coordenadas N 7209295.00m e E 282387.10m; deste, segue confrontando com o seguinte azimute plano  $274^{\circ}03'25.33''$  e distância 59.06m; até o vértice P226, de coordenadas N 7209299.18m e E 282328.18m; deste, segue confrontando com o seguinte azimute plano  $223^{\circ}53'21.46''$  e distância 79.38m; até o vértice P227, de coordenadas N 7209241.98m e E 282273.15m; deste, segue



confrontando com o seguinte azimute plano  $227^{\circ}28'30.08''$  e distância 45.68m; até o vértice P228, de coordenadas N 7209211.10m e E 282239.49m; deste, segue confrontando com o seguinte azimute plano  $319^{\circ}02'47.97''$  e distância 124.75m; até o vértice P229, de coordenadas N 7209305.32m e E 282157.72m; deste, segue confrontando com o seguinte azimute plano  $34^{\circ}32'18.66''$  e distância 59.79m; até o vértice P230, de coordenadas N 7209354.57m e E 282191.62m; deste, segue confrontando com o seguinte azimute plano  $316^{\circ}44'13.72''$  e distância 90.14m; até o vértice P231, de coordenadas N 7209420.21m e E 282129.84m; deste, segue confrontando com o seguinte azimute plano  $11^{\circ}58'27.58''$  e distância 117.00m; até o vértice P232, de coordenadas N 7209534.67m e E 282154.12m; deste, segue confrontando com o seguinte azimute plano  $358^{\circ}49'21.04''$  e distância 34.45m; até o vértice P233, de coordenadas N 7209569.11m e E 282153.41m; deste, segue confrontando com o seguinte azimute plano  $282^{\circ}18'59.23''$  e distância 390.21m; até o vértice P234, de coordenadas N 7209652.35m e E 281772.18m; deste, segue confrontando com o seguinte azimute plano  $26^{\circ}12'2.14''$  e distância 121.89m; até o vértice P235, de coordenadas N 7209761.72m e E 281826.00m; deste, segue confrontando com o seguinte azimute plano  $27^{\circ}49'13.50''$  e distância 53.97m; até o vértice P236, de coordenadas N 7209809.45m e E 281851.19m; deste, segue confrontando com o seguinte azimute plano  $24^{\circ}02'24.52''$  e distância 84.67m; até o vértice P237, de coordenadas N 7209886.77m e E 281885.68m; deste, segue confrontando com o seguinte azimute plano  $24^{\circ}02'25.34''$  e distância 43.45m; até o vértice P238, de coordenadas N 7209926.46m e E 281903.38m; deste, segue confrontando com o seguinte azimute plano  $19^{\circ}57'16.54''$  e distância 41.66m; até o vértice P239, de coordenadas N 7209965.61m e E 281917.60m; deste, segue confrontando com o seguinte azimute plano  $22^{\circ}02'27.16''$  e distância 36.66m; até o vértice P240, de coordenadas N 7209999.59m e E 281931.36m; deste, segue confrontando com o seguinte azimute plano  $26^{\circ}33'23.43''$  e distância 58.70m; até o vértice P241, de coordenadas N 7210052.10m e E 281957.60m; deste, segue confrontando com o seguinte azimute plano  $20^{\circ}20'43.86''$  e distância 71.55m; até o vértice P242, de coordenadas N 7210119.19m e E 281982.48m; deste, segue confrontando com o seguinte azimute plano  $6^{\circ}53'7.74''$  e distância 47.77m; até o vértice P243, de coordenadas N 7210166.61m e E 281988.21m; deste, segue confrontando com o seguinte azimute plano  $26^{\circ}40'54.33''$  e distância 60.68m; até o vértice P244, de coordenadas N 7210220.83m e E 282015.45m; deste, segue confrontando com o seguinte azimute plano  $12^{\circ}23'8.38''$  e distância 320.87m; até o vértice P245, de coordenadas N 7210534.23m e E 282084.28m; deste, segue confrontando com o seguinte azimute plano  $12^{\circ}33'0.28''$  e distância 70.19m; até o vértice P246, de coordenadas N 7210602.75m e E 282099.53m;



deste, segue confrontando com o seguinte azimute plano  $307^{\circ}13'12.74''$  e distância 99.67m; até o vértice P247, de coordenadas N 7210663.04m e E 282020.16m; deste, segue confrontando com o seguinte azimute plano  $357^{\circ}00'35.80''$  e distância 123.78m; até o vértice P248, de coordenadas N 7210786.65m e E 282013.71m; deste, segue confrontando com o seguinte azimute plano  $271^{\circ}48'50.20''$  e distância 283.43m; até o vértice P249, de coordenadas N 7210795.62m e E 281730.42m; deste, segue confrontando com o seguinte azimute plano  $355^{\circ}46'57.33''$  e distância 279.44m; até o vértice P250, de coordenadas N 7211074.30m e E 281709.87m; deste, segue confrontando com o seguinte azimute plano  $357^{\circ}10'31.42''$  e distância 71.04m; até o vértice P251, de coordenadas N 7211145.25m e E 281706.37m; deste, segue confrontando com o seguinte azimute plano  $80^{\circ}30'29.88''$  e distância 72.19m; até o vértice P252, de coordenadas N 7211157.16m e E 281777.57m; deste, segue confrontando com o seguinte azimute plano  $341^{\circ}22'10.72''$  e distância 607.32m; até o vértice P253, de coordenadas N 7211732.66m e E 281583.55m; deste, segue confrontando com o seguinte azimute plano  $343^{\circ}01'52.65''$  e distância 98.63m; até o vértice P254, de coordenadas N 7211826.99m e E 281554.77m; deste, segue confrontando com o seguinte azimute plano  $358^{\circ}35'33.84''$  e distância 256.01m; até o vértice P255, de coordenadas N 7212082.93m e E 281548.48m; deste, segue confrontando com o seguinte azimute plano  $350^{\circ}29'59.07''$  e distância 43.51m; até o vértice P256, de coordenadas N 7212125.84m e E 281541.30m; deste, segue confrontando com o seguinte azimute plano  $6^{\circ}14'26.95''$  e distância 33.92m; até o vértice P257, de coordenadas N 7212159.56m e E 281544.98m; deste, segue confrontando com o seguinte azimute plano  $91^{\circ}21'17.87''$  e distância 2.84m; até o vértice P258, de coordenadas N 7212159.49m e E 281547.82m; deste, segue confrontando com o seguinte azimute plano  $106^{\circ}37'20.91''$  e distância 440.10m; até o vértice P259, de coordenadas N 7212033.59m e E 281969.53m; deste, segue confrontando com o seguinte azimute plano  $52^{\circ}50'41.44''$  e distância 47.60m; até o vértice P260, de coordenadas N 7212062.34m e E 282007.47m; deste, segue confrontando com o seguinte azimute plano  $346^{\circ}00'53.76''$  e distância 46.97m; até o vértice P261, de coordenadas N 7212107.92m e E 281996.12m; deste, segue confrontando com o seguinte azimute plano  $86^{\circ}39'58.60''$  e distância 70.96m; até o vértice P262, de coordenadas N 7212112.04m e E 282066.95m; deste, segue confrontando com o seguinte azimute plano  $74^{\circ}45'31.33''$  e distância 20.39m; até o vértice P263, de coordenadas N 7212117.41m e E 282086.63m; deste, segue confrontando com o seguinte azimute plano  $77^{\circ}04'45.09''$  e distância 289.71m; até o vértice P0, de coordenadas N 7212182.19m e E 282369.00m, encerrando esta descrição. Todas as coordenadas aqui descritas estão georreferenciadas ao Sistema Geodésico





Brasileiro. Todos os azimutes e distâncias, área e perímetro foram calculados no plano de projeção UTM.

### CAPÍTULO III

## DO PERÍMETRO URBANO DO DISTRITO DE IBIRACEMA

**Art. 5º** O Perímetro Urbano do Distrito de Ibiracema fica assim delimitado:

Inicia-se a descrição deste perímetro no vértice P0, de coordenadas N 7193897.41m e E 268752.34m, Datum SIRGAS 2000 com meridiano Central -51; deste, segue confrontando com o seguinte azimute plano 103°29'59.34" e distância 198.28m; até o vértice P1, de coordenadas N 7193851.13m e E 268945.14m; deste, segue confrontando com o seguinte azimute plano 103°29'59.34" e distância 18.90m; até o vértice P2, de coordenadas N 7193846.71m e E 268963.52m; deste, segue confrontando com o seguinte azimute plano 105°36'43.16" e distância 47.98m; até o vértice P3, de coordenadas N 7193833.80m e E 269009.73m; deste, segue confrontando com o seguinte azimute plano 193°01'59.07" e distância 93.04m; até o vértice P4, de coordenadas N 7193743.16m e E 268988.75m; deste, segue confrontando com o seguinte azimute plano 189°57'6.55" e distância 40.54m; até o vértice P5, de coordenadas N 7193703.23m e E 268981.74m; deste, segue confrontando com o seguinte azimute plano 91°49'9.67" e distância 116.06m; até o vértice P6, de coordenadas N 7193699.54m e E 269097.74m; deste, segue confrontando com o seguinte azimute plano 340°19'11.21" e distância 6.01m; até o vértice P7, de coordenadas N 7193705.21m e E 269095.71m; deste, segue confrontando com o seguinte azimute plano 63°05'15.24" e distância 70.07m; até o vértice P8, de coordenadas N 7193736.92m e E 269158.20m; deste, segue confrontando com o seguinte azimute plano 38°03'12.44" e distância 49.29m; até o vértice P9, de coordenadas N 7193775.74m e E 269188.58m; deste, segue confrontando com o seguinte azimute plano 48°30'24.91" e distância 49.84m; até o vértice P10, de coordenadas N 7193808.76m e E 269225.91m; deste, segue confrontando com o seguinte azimute plano 72°30'42.25" e distância 66.42m; até o vértice P11, de coordenadas N 7193828.72m e E 269289.26m; deste, segue confrontando com o seguinte azimute plano 120°32'38.09" e distância 28.21m; até o vértice P12, de coordenadas N 7193814.38m e E 269313.56m; deste, segue confrontando com o seguinte azimute plano 141°01'25.56" e distância 26.04m; até o vértice P13, de coordenadas N 7193794.14m e E 269329.94m; deste, segue confrontando com os



seguinte azimuth plano  $227^{\circ}38'43.83''$  e distância 7.32m; até o vértice P14, de coordenadas N 7193789.20m e E 269324.52m; deste, segue confrontando com os seguinte azimuth plano  $108^{\circ}58'13.21''$  e distância 51.55m; até o vértice P15, de coordenadas N 7193772.44m e E 269373.28m; deste, segue confrontando com os seguinte azimuth plano  $114^{\circ}11'57.62''$  e distância 21.28m; até o vértice P16, de coordenadas N 7193763.72m e E 269392.69m; deste, segue confrontando com os seguinte azimuth plano  $105^{\circ}43'41.13''$  e distância 26.71m; até o vértice P17, de coordenadas N 7193756.48m e E 269418.40m; deste, segue confrontando com os seguinte azimuth plano  $76^{\circ}37'28.65''$  e distância 15.23m; até o vértice P18, de coordenadas N 7193760.00m e E 269433.21m; deste, segue confrontando com os seguinte azimuth plano  $66^{\circ}56'21.11''$  e distância 13.41m; até o vértice P19, de coordenadas N 7193765.25m e E 269445.55m; deste, segue confrontando com os seguinte azimuth plano  $90^{\circ}00'0.00''$  e distância 16.41m; até o vértice P20, de coordenadas N 7193765.25m e E 269461.96m; deste, segue confrontando com os seguinte azimuth plano  $e85^{\circ}34'46.21''$  distância 15.01m; até o vértice P21, de coordenadas N 7193766.41m e E 269476.93m; deste, segue confrontando com os seguinte azimuth plano  $94^{\circ}00'13.40''$  e distância 9.93m; até o vértice P22, de coordenadas N 7193765.72m e E 269486.83m; deste, segue confrontando com os seguinte azimuth plano  $86^{\circ}38'15.67''$  e distância 28.96m; até o vértice P23, de coordenadas N 7193767.42m e E 269515.74m; deste, segue confrontando com os seguinte azimuth plano  $82^{\circ}28'59.79''$  e distância 21.44m; até o vértice P24, de coordenadas N 7193770.22m e E 269537.00m; deste, segue confrontando com os seguinte azimuth plano  $87^{\circ}40'17.55''$  e distância 28.91m; até o vértice P25, de coordenadas N 7193771.40m e E 269565.88m; deste, segue confrontando com os seguinte azimuth plano  $95^{\circ}21'51.84''$  e distância 33.55m; até o vértice P26, de coordenadas N 7193768.26m e E 269599.29m; deste, segue confrontando com os seguinte azimuth plano  $146^{\circ}52'13.06''$  e distância 7.91m; até o vértice P27, de coordenadas N 7193761.63m e E 269603.61m; deste, segue confrontando com os seguinte azimuth plano  $166^{\circ}44'37.19''$  e distância 7.55m; até o vértice P28, de coordenadas N 7193754.28m e E 269605.34m; deste, segue confrontando com os seguinte azimuth plano  $141^{\circ}40'36.60''$  e distância 54.61m; até o vértice P29, de coordenadas N 7193711.44m e E 269639.21m; deste, segue confrontando com os seguinte azimuth plano  $84^{\circ}07'45.10''$  e distância 19.87m; até o vértice P30, de coordenadas N 7193713.47m e E 269658.97m; deste, segue confrontando com os seguinte azimuth plano  $119^{\circ}37'43.18''$  e distância 22.10m; até o vértice P31, de coordenadas N 7193702.55m e E 269678.19m; deste, segue confrontando com os



seguinte azimuth plano  $149^{\circ}19'5.76''$  e distância 16.73m; até o vértice P32, de coordenadas N 7193688.15m e E 269686.73m; deste, segue confrontando com os seguinte azimuth plano  $183^{\circ}28'20.95''$  e distância 38.62m; até o vértice P33, de coordenadas N 7193649.60m e E 269684.39m; deste, segue confrontando com os seguinte azimuth plano  $204^{\circ}58'28.69''$  e distância 7.73m; até o vértice P34, de coordenadas N 7193642.60m e E 269681.12m; deste, segue confrontando com os seguinte azimuth plano  $192^{\circ}23'48.24''$  e distância 68.45m; até o vértice P35, de coordenadas N 7193575.74m e E 269666.43m; deste, segue confrontando com os seguinte azimuth plano  $192^{\circ}37'18.03''$  e distância 70.68m; até o vértice P36, de coordenadas N 7193506.77m e E 269650.98m; deste, segue confrontando com os seguinte azimuth plano  $194^{\circ}05'48.76''$  e distância 105.18m; até o vértice P37, de coordenadas N 7193404.76m e E 269625.37m; deste, segue confrontando com os seguinte azimuth plano  $169^{\circ}53'6.35''$  e distância 79.44m; até o vértice P38, de coordenadas N 7193326.55m e E 269639.32m; deste, segue confrontando com os seguinte azimuth plano  $283^{\circ}31'9.31''$  e distância 47.78m; até o vértice P39, de coordenadas N 7193337.72m e E 269592.87m; deste, segue confrontando com os seguinte azimuth plano  $182^{\circ}29'4.13''$  e distância 32.82m; até o vértice P40, de coordenadas N 7193304.92m e E 269591.44m; deste, segue confrontando com os seguinte azimuth plano  $285^{\circ}47'42.75''$  e distância 90.35m; até o vértice P41, de coordenadas N 7193329.52m e E 269504.51m; deste, segue confrontando com os seguinte azimuth plano  $287^{\circ}10'57.29''$  e distância 15.95m; até o vértice P42, de coordenadas N 7193334.23m e E 269489.27m; deste, segue confrontando com os seguinte azimuth plano  $295^{\circ}54'5.60''$  e distância 17.73m; até o vértice P43, de coordenadas N 7193341.97m e E 269473.32m; deste, segue confrontando com os seguinte azimuth plano  $297^{\circ}19'24.94''$  e distância 12.98m; até o vértice P44, de coordenadas N 7193347.93m e E 269461.79m; deste, segue confrontando com os seguinte azimuth plano  $185^{\circ}42'48.91''$  e distância 25.10m; até o vértice P45, de coordenadas N 7193322.95m e E 269459.29m; deste, segue confrontando com os seguinte azimuth plano  $273^{\circ}07'30.94''$  e distância 228.98m; até o vértice P46, de coordenadas N 7193335.44m e E 269230.65m; deste, segue confrontando com os seguinte azimuth plano  $275^{\circ}05'50.46''$  e distância 45.74m; até o vértice P47, de coordenadas N 7193339.50m e E 269185.08m; deste, segue confrontando com os seguinte azimuth plano  $273^{\circ}26'44.26''$  e distância 50.81m; até o vértice P48, de coordenadas N 7193342.56m e E 269134.36m; deste, segue confrontando com os seguinte azimuth plano  $272^{\circ}46'49.23''$  e distância 194.24m; até o vértice P49, de



coordenadas N 7193351.98m e E 268940.35m; deste, segue confrontando com os seguinte azimute plano  $5^{\circ}14'36.67''$  e distância 44.39m; até o vértice P50, de coordenadas N 7193396.18m e E 268944.41m; deste, segue confrontando com os seguinte azimute plano  $273^{\circ}33'40.69''$  e distância 68.35m; até o vértice P51, de coordenadas N 7193400.42m e E 268876.19m; deste, segue confrontando com os seguinte azimute plano  $182^{\circ}45'13.45''$  e distância 45.12m; até o vértice P52, de coordenadas N 7193355.35m e E 268874.02m; deste, segue confrontando com os seguinte azimute plano  $275^{\circ}15'20.22''$  e distância 15.42m; até o vértice P53, de coordenadas N 7193356.77m e E 268858.67m; deste, segue confrontando com os seguinte azimute plano  $3^{\circ}07'16.30''$  e distância 43.39m; até o vértice P54, de coordenadas N 7193400.09m e E 268861.03m; deste, segue confrontando com os seguinte azimute plano  $274^{\circ}40'18.68''$  e distância 45.17m; até o vértice P55, de coordenadas N 7193403.77m e E 268816.01m; deste, segue confrontando com os seguinte azimute plano  $288^{\circ}20'47.85''$  e distância 8.40m; até o vértice P56, de coordenadas N 7193406.41m e E 268808.04m; deste, segue confrontando com os seguinte azimute plano  $320^{\circ}40'16.61''$  e distância 17.22m; até o vértice P57, de coordenadas N 7193419.73m e E 268797.13m; deste, segue confrontando com os seguinte azimute plano  $346^{\circ}32'50.88''$  e distância 12.14m; até o vértice P58, de coordenadas N 7193431.54m e E 268794.30m; deste, segue confrontando com os seguinte azimute plano  $1^{\circ}23'3.78''$  e distância 51.01m; até o vértice P59, de coordenadas N 7193482.54m e E 268795.54m; deste, segue confrontando com os seguinte azimute plano  $274^{\circ}06'8.94''$  e distância 43.31m; até o vértice P60, de coordenadas N 7193485.64m e E 268752.34m; deste, segue confrontando com os seguinte azimute plano  $2^{\circ}58'14.96''$  e distância 65.61m; até o vértice P61, de coordenadas N 7193551.16m e E 268755.74m; deste, segue confrontando com os seguinte azimute plano  $269^{\circ}14'51.64''$  e distância 13.24m; até o vértice P62, de coordenadas N 7193550.99m e E 268742.50m; deste, segue confrontando com os seguinte azimute plano  $252^{\circ}16'52.93''$  e distância 15.93m; até o vértice P63, de coordenadas N 7193546.14m e E 268727.32m; deste, segue confrontando com os seguinte azimute plano  $3^{\circ}23'21.71''$  e distância 165.23m; até o vértice P64, de coordenadas N 7193711.08m e E 268737.09m; deste, segue confrontando com os seguinte azimute plano  $4^{\circ}40'40.92''$  e distância 186.95m; até o vértice P0, de coordenadas N 7193897.41m e E 268752.34m, encerrando esta descrição. Todas as coordenadas aqui descritas estão georreferenciadas ao Sistema Geodésico Brasileiro, e encontram-se representadas no sistema UTM, referenciadas ao meridiano Central -51, tendo como DATUM SIRGAS 2000. Todos os azimutes e distâncias, área e perímetro foram calculados no plano de projeção UTM.



## **CAPÍTULO IV DISPOSIÇÕES FINAIS**

**Art. 6º.** Os mapas dos Perímetros Urbanos da Sede e Distritos são parte integrante desta lei e não podem ser interpretados separadamente.

**Art. 7º.** Qualquer divergência entre os limites dos perímetros descritos no texto acima e os limites descritos em mapa, prevalecerão os descritos no texto desta Lei.

**Art. 8º.** Esta Lei entrará em vigor na data de sua publicação.

**Art. 9º.** Ficam revogadas as Lei nº92/2008 e Lei nº038/2009 e as disposições em contrário.

Gabinete do Prefeito de Catanduvas

Aos xx de xxx de 2023.

**MOISES APARECIDO DE SOUZA**  
Prefeito Municipal



**Anexo 1**  
**QUADRO COM COORDENADAS DOS PONTOS DO PERÍMETRO URBANO DA SEDE DO MUNICÍPIO**

VÉRTICE	COORDENADAS		LADO	AZIMUTES		DISTÂNCIA (m)
	E	N		PLANO	REAL	
DS	282369	7212182.19	P0-P1	111°24'44,31"	112°19'52,81"	107,58
P1	282469.15	7212142.91	P1-P2	172°42'21,28"	173°37'29,78"	19,48
P2	282471,63	7212123,59	P2-P3	98°53'37,42"	99°48'45,93"	100,98
P3	282571,4	7212107,98	P3-P4	122°58'52,31"	123°54'0,81"	96,43
P4	282652.29	7212055.48	P4-P5	147°36'45,67"	148°31'54,17"	58,01
P5	282683,36	7212006.49	P5-P6	149°12'18,17"	150°07'26,67"	35,13
P6	282701.34	7211976.32	P6-P7	63°01'25,72"	63°56'34,23"	140,34
P7	282826.41	7212039,98	P7-P8	119°30'29,11"	120°25'37,61"	14,05
P8	282838,64	7212033.06	P8-P9	120°15'38,77"	121°10'47,27"	13,54
P9	282850,33	7212026.24	P9-P10	121°22'14,79"	122°17'23,29"	13,40
P10	282861,77	7212019.27	P10-P11	122°53'13,17"	123°48'21,68"	13,22
P11	282872,87	7212012.09	P11-P12	124°50'23,24"	125°45'31,75"	13,00
P12	282883,54	7212004.66	P12-P13	127°15'55,81"	128°11'4,31"	12,77
P13	282893,7	7211996.93	P13-P14	130°12'14,33"	131°07'22,83"	12,52
P14	282903.27	7211988,85	P14-P15	133°41'38,72"	134°36'47,23"	12,29
P15	282912.15	7211980.36	P15-P16	137°45'58,77"	138°41'7,28"	12,08
P16	282920.27	7211971.41	P16-P17	142°25'55,22"	143°21'3,73"	11,92
P17	282927,54	7211961,97	P17-P18	147°40'11,08"	148°35'19,58"	11,84
P18	282933,87	7211951,96	P18-P19	153°23'58,25"	154°19'6,75"	11,86
P19	282939.18	7211941.35	P19-P20	158°56'27,62"	159°51'36,12"	12,01
P20	282943,5	7211930.15	P20-P21	163°26'48,95"	164°21'57,45"	12,22
P21	282946,98	7211918.44	P21-P22	166°53'33,22"	167°48'41,72"	12,44
P22	282949,8	7211906.32	P22-P23	169°20'48,44"	170°15'56,94"	12,65
P23	282952.14	7211893,89	P23-P24	170°52'48,71"	171°47'57,21"	12,81
P24	282954.17	7211881.24	P24-P25	171°32'49,42"	172°27'57,92"	12,91
P25	282956.07	7211868.47	P25-P26	171°22'38,66"	172°17'47,16"	12,95
P26	282958.01	7211855.67	P26-P27	170°22'29,52"	171°17'38,02"	12,91
P27	282960.17	7211842.94	P27-P28	168°31'5,85"	169°26'14,35"	12,82
P28	282962,72	7211830.37	P28-P29	165°46'2,05"	166°41'10,56"	12,69
P29	282965,84	7211818.07	P29-P30	162°08'44,13"	163°03'52,63"	12,56
P30	282969,69	7211806.12	P30-P31	158°18'3,32"	159°13'11,83"	12,46
P31	282974,3	7211794.54	P31-P32	154°37'21,73"	155°32'30,24"	12,42
P32	282979.62	7211783.32	P32-P33	151°08'33,83"	152°03'42,33"	12,42
P33	282985.61	7211772,45	P33-P34	147°52'50,17"	148°47'58,67"	12,45
P34	282992.23	7211761,9	P34-P35	144°50'52,39"	145°46'0,89"	12,51
P35	282999,43	7211751,68	P35-P36	142°02'57,40"	142°58'5,91"	12,59
P36	283007.17	7211741,75	P36-P37	139°29'2,51"	140°24'11,01"	12,68
P37	283015.41	7211732.11	P37-P38	137°08'50,58"	138°03'59,08"	12,77
P38	283024.10	7211722,75	P38-P39	135°01'54,85"	135°57'3,35"	12,87



VÉRTICE	COORDENADAS		LADO	AZIMUTES		DISTÂNCIA (m)
	E	N		PLANO	REAL	
P39	283033,2	7211713.64	P39-P40	133°07'42,92"	134°02'51,42"	12,96
P40	283042,66	7211704.78	P40-P41	131°25'40,00"	132°20'48,50"	13,04
P41	283052.43	7211696.15	P41-P42	129°55'11,35"	130°50'19,85"	13,11
P42	283062,49	7211687.74	P42-P43	128°35'44,15"	129°30'52,65"	13,16
P43	283072,78	7211679.52	P43-P44	127°26'48,79"	128°21'57,29"	13,19
P44	283083,25	7211671,5	P44-P45	126°27'59,82"	127°23'8,33"	13,20
P45	283093,87	7211663,65	P45-P46	125°38'56,67"	126°34'5,18"	13,19
P46	283104,59	7211655,97	P46-P47	124°59'25,38"	125°54'33,88"	13,15
P47	283115,37	7211648.42	P47-P48	124°30'35,38"	125°25'43,88"	13,10
P48	283126.16	7211641	P48-P49	124°14'33,01"	125°09'41,52"	13,03
P49	283136,93	7211633,67	P49-P50	124°11'39,06"	125°06'47,56"	12,96
P50	283147,66	7211626.38	P50-P51	124°22'6,10"	125°17'14,60"	12,89
P51	283158,29	7211619.11	P51-P52	124°46'9,49"	125°41'17,99"	12,80
P52	283168,81	7211611.81	P52-P53	125°24'7,20"	126°19'15,71"	12,72
P53	283179.17	7211604.44	P53-P54	126°16'19,32"	127°11'27,82"	12,62
P54	283189,35	7211596,97	P54-P55	127°23'6,97"	128°18'15,47"	12,53
P55	283199.31	7211589.36	P55-P56	128°44'50,80"	129°39'59,31"	12,44
P56	283209.01	7211581,58	P56-P57	130°21'48,76"	131°16'57,27"	12,35
P57	283218,43	7211573,58	P57-P58	132°14'13,14"	133°09'21,64"	12,28
P58	283227,52	7211565.32	P58-P59	134°22'6,95"	135°17'15,45"	12,22
P59	283236,25	7211556,78	P59-P60	136°45'19,72"	137°40'28,22"	12,18
P60	283244,6	7211547,9	P60-P61	139°23'5,22"	140°18'13,72"	12,17
P61	283252,52	7211538,66	P61-P62	142°00'31,98"	142°55'40,48"	12,19
P62	283260.03	7211529.06	P62-P63	144°17'2,63"	145°12'11,13"	12,24
P63	283267.17	7211519.12	P63-P64	146°10'52,89"	147°06'1,39"	12,30
P64	283274.02	7211508.90	P64-P65	147°42'10,47"	148°37'18,98"	12,37
P65	283280,63	7211498.44	P65-P66	148°51'15,33"	149°46'23,84"	12,44
P66	283287.06	7211487,79	P66-P67	149°38'32,54"	150°33'41,04"	12,51
P67	283293,39	7211476,99	P67-P68	150°04'27,20"	150°59'35,70"	12,58
P68	283299,66	7211466.09	P68-P69	150°09'21,22"	151°04'29,73"	12,63
P69	283305,95	7211455.13	P69-P70	149°53'31,79"	150°48'40,30"	12,68
P70	283312.31	7211444.16	P70-P71	149°17'11,22"	150°12'19,72"	12,72
P71	283318.81	7211433.23	P71-P72	148°20'28,11"	149°15'36,61"	12,76
P72	283325,5	7211422.37	P72-P73	147°03'29,80"	147°58'38,30"	12,79
P73	283332,46	7211411.63	P73-P74	145°26'25,92"	146°21'34,43"	12,83
P74	283339,74	7211401.06	P74-P75	143°29'33,19"	144°24'41,69"	12,88
P75	283347,4	7211390.71	P75-P76	141°13'21,00"	142°08'29,50"	12,95
P76	283355,51	7211380.61	P76-P77	138°39'20,47"	139°34'28,98"	13,04
P77	283364.13	7211370.82	P77-P78	136°11'11,89"	137°06'20,39"	13,15
P78	283373,23	7211361.33	P78-P79	134°15'13,06"	135°10'21,56"	13,23
P79	283382,71	7211352.10	P79-P80	132°51'27,77"	133°46'36,27"	13,28
P80	283392,45	7211343.06	P80-P81	131°58'46,76"	132°53'55,27"	13,29
P81	283402.33	7211334.17	P81-P82	131°36'34,04"	132°31'42,54"	13,24



VÉRTICE	COORDENADAS		LADO	AZIMUTES		DISTÂNCIA (m)
	E	N		PLANO	REAL	
P82	283412.23	7211325.38	P82-P83	131°44'53,38"	132°40'1,89"	13,14
P83	283422.03	7211316.63	P83-P84	132°24'32,45"	133°19'40,95"	12,99
P84	283431,63	7211307.87	P84-P85	133°37'5,07"	134°32'13,58"	12,79
P85	283440,89	7211299.04	P85-P86	135°24'51,02"	136°19'59,52"	12,56
P86	283449.71	7211290.10	P86-P87	137°50'51,09"	138°45'59,59"	12,29
P87	283457,96	7211280,98	P87-P88	140°58'33,21"	141°53'41,72"	12,02
P88	283465,52	7211271,65	P88-P89	144°51'22,93"	145°46'31,43"	11,76
P89	283472.29	7211262.03	P89-P90	149°31'50,35"	150°26'58,86"	11,53
P90	283478.14	7211252.09	P90-P91	155°00'0,86"	155°55'9,36"	11,39
P91	283482,95	7211241,77	P91-P92	160°52'14,10"	161°47'22,61"	11,36
P92	283486,67	7211231.04	P92-P93	166°21'12,57"	167°16'21,07"	11,44
P93	283489,37	7211219.92	P93-P94	171°17'14,96"	172°12'23,47"	11,60
P94	283491.13	7211208.46	P94-P95	175°38'30,98"	176°33'39,48"	11,82
P95	283492.03	7211196,67	P95-P96	179°25'21,89"	180°20'30,39"	12,07
P96	283492.15	7211184.60	P96-P97	182°39'30,77"	183°34'39,28"	12,34
P97	283491,58	7211172.27	P97-P98	185°23'20,87"	186°18'29,37"	12,61
P98	283490,39	7211159.72	P98-P99	187°39'26,07"	188°34'34,57"	12,86
P99	283488,68	7211146,98	P99-P100	189°30'12,63"	190°25'21,13"	13,08
P100	283486,52	7211134.08	P100-P101	190°57'49,05"	191°52'57,56"	13,27
P101	283484	7211121.05	P101-P102	192°04'1,23"	192°59'9,73"	13,42
P102	283481.19	7211107.92	P102-P103	192°50'10,57"	193°45'19,07"	13,53
P103	283478.19	7211094.74	P103-P104	193°17'13,67"	194°12'22,18"	13,58
P104	283475.06	7211081.52	P104-P105	193°25'42,49"	194°20'50,99"	13,59
P105	283471.91	7211068.30	P105-P106	193°15'44,49"	194°10'52,99"	13,55
P106	283468,8	7211055.11	P106-P107	192°47'2,56"	193°42'11,06"	13,46
P107	283465,82	7211041,99	P107-P108	191°58'54,52"	192°54'3,02"	13,32
P108	283463.06	7211028,96	P108-P109	190°50'12,35"	191°45'20,85"	13,13
P109	283460,59	7211016.06	P109-P110	189°20'9,05"	190°15'17,55"	12,91
P110	283458,49	7211003.32	P110-P111	187°46'14,85"	188°41'23,36"	12,70
P111	283456,78	7210990.74	P111-P112	186°28'47,31"	187°23'55,81"	12,56
P112	283455,36	7210978.26	P112-P113	185°30'19,60"	186°25'28,10"	12,47
P113	283454.16	7210965.84	P113-P114	184°52'2,83"	185°47'11,33"	12,44
P114	283453.11	7210953.44	P114-P115	184°34'35,72"	185°29'44,23"	12,46
P115	283452.11	7210941.02	P115-P116	184°38'4,93"	185°33'13,43"	12,54
P116	283451.10	7210928.53	P116-P117	185°02'6,10"	185°57'14,61"	12,66
P117	283449,99	7210915.91	P117-P118	185°43'25,10"	186°38'33,60"	12,83
P118	283448,71	7210903.14	P118-P119	185°58'29,14"	186°53'37,64"	12,97
P119	283447,36	7210890.24	P119-P120	185°10'43,36"	186°05'51,86"	12,99
P120	283446.19	7210877.30	P120-P121	183°17'57,66"	184°13'6,17"	12,91
P121	283445,44	7210864.41	P121-P122	180°16'23,23"	181°11'31,73"	12,75
P122	283445,38	7210851.66	P122-P123	176°00'14,86"	176°55'23,36"	12,54
P123	283446,26	7210839.15	P123-P124	170°23'56,84"	171°19'5,35"	12,36
P124	283448,32	7210826,96	P124-P125	163°25'56,27"	164°21'4,78"	12,28





VÉRTICE	COORDENADAS		LADO	AZIMUTES		DISTÂNCIA (m)
	E	N		PLANO	REAL	
P125	283451,82	7210815.19	P125-P126	155°57'54,03"	156°53'2,53"	12,39
P126	283456,86	7210803,88	P126-P127	151°42'53,11"	152°38'1,61"	12,58
P127	283462,83	7210792.80	P127-P128	159°44'28,18"	160°39'36,69"	11,65
P128	283466,86	7210781,87	P128-P129	153°48'57,85"	154°44'6,35"	11,64
P129	283472	7210771.43	P129-P130	162°44'3,09"	163°39'11,59"	13,41
P130	283475,98	7210758.62	P130-P131	174°08'5,43"	175°03'13,94"	13,83
P131	283477,39	7210744.86	P131-P132	184°57'44,42"	185°52'52,92"	14,51
P132	283476.14	7210730.40	P132-P133	191°26'57,62"	192°22'6,12"	12,40
P133	283473,67	7210718.25	P133-P134	210°14'3,10"	211°09'11,60"	5,24
P134	283471.04	7210713.72	P134-P135	177°09'46,47"	178°04'54,97"	7,54
P135	283471.41	7210706.19	P135-P136	165°26'29,89"	166°21'38,39"	21,07
P136	283476,71	7210685,8	P136-P137	157°13'9,21"	158°08'17,71"	28,05
P137	283487,57	7210659.93	P137-P138	152°36'34,26"	153°31'42,76"	31,40
P138	283502.01	7210632.05	P138-P139	171°11'51,86"	172°07'0,36"	4,76
P139	283502,74	7210627.35	P139-P140	153°34'36,53"	154°29'45,03"	10,42
P140	283507.38	7210618.02	P140-P141	123°46'23,50"	124°41'32,00"	10,86
P141	283516.41	7210611,98	P141-P142	91°52'34,11"	92°47'42,61"	21,11
P142	283527.61	7210611.61	P142-P143	71°59'56,62"	72°55'5,12"	20,96
P143	283547,55	7210618.09	P143-P144	71°24'47,06"	72°19'55,57"	15,48
P144	283562.22	7210623.02	P144-P145	70°47'39,49"	71°42'47,99"	10,17
P145	283571,82	7210626.37	P145-P146	68°30'52,40"	69°26'0,91"	14,57
P146	283585,38	7210631.71	P146-P147	74°33'13,26"	75°28'21,76"	15,92
P147	283600,73	7210635,95	P147-P148	80°01'22,74"	80°56'31,24"	10,82
P148	283611.39	7210637.82	P148-P149	66°18'9,56"	67°13'18,06"	6,96
P149	283617,77	7210640.62	P149-P150	104°13'21,38"	105°08'29,89"	13,44
P150	283630,8	7210637.32	P150-P151	113°57'22,77"	114°52'31,27"	14,47
P151	283644.02	7210631.45	P151-P152	152°38'24,11"	153°33'32,61"	8,78
P152	283648.05	7210623,65	P152-P153	161°02'44,16"	161°57'52,67"	5,91
P153	283649,97	7210618.06	P153-P154	123°51'29,51"	124°46'38,02"	6,99
P154	283655,77	7210614.17	P154-P155	82°04'22,06"	82°59'30,56"	6,95
P155	283662,66	7210615.13	P155-P156	60°20'21,19"	61°15'29,70"	26,13
P156	283685,36	7210628.06	P156-P157	52°07'9,86"	53°02'18,37"	25,84
P157	283705,76	7210643.92	P157-P158	62°38'21,21"	63°33'29,71"	12,77
P158	283717.10	7210649.79	P158-P159	111°28'10,02"	112°23'18,52"	12,02
P159	283728,29	7210645.40	P159-P160	132°37'12,89"	133°32'21,39"	15,72
P160	283739,86	7210634,75	P160-P161	166°59'20,55"	167°54'29,05"	14,69
P161	283743.17	7210620.44	P161-P162	192°49'9,08"	193°44'17,58"	19,02
P162	283738,95	7210601.89	P162-P163	201°23'33,42"	202°18'41,92"	21,68
P163	283731.04	7210581,7	P163-P164	251°21'11,25"	252°16'19,76"	42,24
P164	283691.02	7210568.20	P164-P165	228°07'10,27"	229°02'18,78"	65,04
P165	283642,59	7210524,78	P165-P166	208°17'41,92"	209°12'50,42"	29,06
P166	283628,82	7210499.19	P166-P167	228°21'40,81"	229°16'49,32"	13,40
P167	283618,8	7210490.29	P167-P168	162°43'7,11"	163°38'15,62"	54,41



VÉRTICE	COORDENADAS		LADO	AZIMUTES		DISTÂNCIA (m)
	E	N		PLANO	REAL	
P168	283634,97	7210438,34	P168-P169	159°14'20,84"	160°09'29,34"	103,87
P169	283671,78	7210341,21	P169-P170	160°54'5,12"	161°49'13,63"	66,46
P170	283693,53	7210278,41	P170-P171	162°35'51,73"	163°31'0,23"	65,11
P171	283713	7210216,28	P171-P172	170°35'21,70"	171°30'30,20"	49,29
P172	283721,06	7210167,65	P172-P173	159°19'11,80"	160°14'20,30"	54,41
P173	283740,28	7210116,75	P173-P174	155°04'39,05"	155°59'47,55"	95,20
P174	283780,39	7210030,42	P174-P175	151°39'4,42"	152°34'12,92"	111,91
P175	283833,53	7209931,92	P175-P176	162°58'35,30"	163°53'43,80"	64,45
P176	283852,4	7209870,3	P176-P177	155°08'10,69"	156°03'19,20"	15,64
P177	283858,98	7209856,11	P177-P178	161°59'7,10"	162°54'15,60"	67,17
P178	283879,75	7209792,23	P178-P179	159°56'55,51"	160°52'4,02"	13,74
P179	283884,46	7209779,33	P179-P180	104°35'20,11"	105°30'28,61"	13,79
P180	283897,81	7209775,85	P180-P181	103°42'35,05"	104°37'43,55"	89,51
P181	283984,77	7209754,64	P181-P182	174°28'12,29"	175°23'20,80"	15,43
P182	283986,26	7209739,28	P182-P183	175°07'1,63"	176°02'10,14"	57,72
P183	283991,17	7209681,76	P183-P184	272°59'34,81"	273°54'43,31"	132,22
P184	283859,13	7209688,67	P184-P185	199°46'11,59"	200°41'20,10"	17,13
P185	283853,34	7209672,54	P185-P186	296°25'47,33"	297°20'55,83"	36,72
P186	283820,46	7209688,89	P186-P187	294°43'38,33"	295°38'46,83"	5,40
P187	283815,55	7209691,15	P187-P188	300°19'24,98"	301°14'33,49"	3,97
P188	283812,13	7209693,15	P188-P189	313°43'37,09"	314°38'45,60"	4,11
P189	283809,15	7209695,99	P189-P190	326°08'10,71"	327°03'19,22"	5,91
P190	283805,86	7209700,9	P190-P191	331°27'36,05"	332°22'44,56"	4,19
P191	283803,86	7209704,58	P191-P192	326°29'47,63"	327°24'56,13"	5,50
P192	283800,82	7209709,17	P192-P193	274°42'6,54"	275°37'15,05"	312,87
P193	283489	7209734,82	P193-P194	216°23'26,33"	217°18'34,84"	203,11
P194	283368,5	7209571,31	P194-P195	227°58'53,10"	228°54'1,60"	19,14
P195	283354,28	7209558,5	P195-P196	325°02'4,66"	325°57'13,17"	35,40
P196	283333,99	7209587,51	P196-P197	260°05'19,30"	261°00'27,81"	34,09
P197	283300,4	7209581,64	P197-P198	299°28'54,31"	300°24'2,82"	14,42
P198	283287,85	7209588,74	P198-P199	267°12'56,58"	268°08'5,09"	22,05
P199	283265,83	7209587,67	P199-P200	283°52'45,39"	284°47'53,89"	7,88
P200	283258,18	7209589,56	P200-P201	291°46'59,76"	292°42'8,27"	24,04
P201	283235,85	7209598,48	P201-P202	297°46'9,35"	298°41'17,85"	28,62
P202	283210,52	7209611,82	P202-P203	293°06'55,16"	294°02'3,67"	28,82
P203	283184,02	7209623,13	P203-P204	312°48'36,90"	313°43'45,41"	30,05
P204	283161,97	7209643,56	P204-P205	300°36'44,31"	301°31'52,81"	15,18
P205	283148,9	7209651,29	P205-P206	289°28'29,92"	290°23'38,42"	72,13
P206	283080,9	7209675,34	P206-P207	293°42'43,66"	294°37'52,16"	48,45
P207	283036,54	7209694,82	P207-P208	285°36'44,62"	286°31'53,12"	27,13
P208	283010,41	7209702,12	P208-P209	267°51'10,44"	268°46'18,94"	63,45
P209	282947,01	7209699,74	P209-P210	288°50'43,06"	289°45'51,56"	55,33
P210	282894,65	7209717,61	P210-P211	342°58'33,16"	343°53'41,66"	65,43



VÉRTICE	COORDENADAS		LADO	AZIMUTES		DISTÂNCIA (m)
	E	N		PLANO	REAL	
P211	282875,5	7209780.18	P211-P212	274°23'12,60"	275°18'21,11"	84,50
P212	282791.24	7209786,64	P212-P213	186°54'38,80"	187°49'47,31"	59,84
P213	282784.04	7209727.24	P213-P214	184°04'50,19"	184°59'58,69"	83,89
P214	282778.07	7209643,56	P214-P215	181°45'19,64"	182°40'28,15"	36,09
P215	282776,96	7209607.49	P215-P216	184°28'44,00"	185°23'52,50"	47,81
P216	282773.23	7209559.82	P216-P217	183°13'26,80"	184°08'35,30"	57,96
P217	282769,97	7209501,95	P217-P218	184°45'49,11"	185°40'57,61"	8,56
P218	282769.26	7209493.42	P218-P219	193°55'22,85"	194°50'31,36"	25,99
P219	282763.01	7209468.20	P219-P220	203°11'48,93"	204°06'57,44"	32,99
P220	282750.01	7209437,88	P220-P221	211°13'6,25"	212°08'14,75"	14,11
P221	282742,7	7209425.81	P221-P222	218°46'32,71"	219°41'41,21"	21,17
P222	282729.44	7209409.30	P222-P223	221°44'16,68"	222°39'25,18"	12,50
P223	282721.12	7209399,98	P223-P224	226°39'42,55"	227°34'51,05"	209,57
P224	282568,69	7209256.14	P224-P225	282°04'44,38"	282°59'52,88"	185,71
P225	282387.10	7209295	P225-P226	274°03'25,33"	274°58'33,83"	59,06
P226	282328.18	7209299.18	P226-P227	223°53'21,46"	224°48'29,97"	79,38
P227	282273.15	7209241,98	P227-P228	227°28'30,08"	228°23'38,58"	45,68
P228	282239,49	7209211.10	P228-P229	319°02'47,97"	319°57'56,48"	124,75
P229	282157,72	7209305.32	P229-P230	34°32'18,66"	35°27'27,17"	59,79
P230	282191.62	7209354,57	P230-P231	316°44'13,72"	317°39'22,23"	90,14
P231	282129,84	7209420.21	P231-P232	11°58'27,58"	12°53'36,09"	117,00
P232	282154.12	7209534,67	P232-P233	358°49'21,04"	359°44'29,55"	34,45
P233	282153.41	7209569.11	P233-P234	282°18'59,23"	283°14'7,73"	390,21
P234	281772.18	7209652,35	P234-P235	26°12'2,14"	27°07'10,64"	121,89
P235	281826	7209761.72	P235-P236	27°49'13,50"	28°44'22,00"	53,97
P236	281851.19	7209809,45	P236-P237	24°02'24,52"	24°57'33,03"	84,67
P237	281885,68	7209886,77	P237-P238	24°02'25,34"	24°57'33,85"	43,45
P238	281903,38	7209926,46	P238-P239	19°57'16,54"	20°52'25,04"	41,66
P239	281917,6	7209965,61	P239-P240	22°02'27,16"	22°57'35,67"	36,66
P240	281931,36	7209999,59	P240-P241	26°33'23,43"	27°28'31,94"	58,70
P241	281957,6	7210052.10	P241-P242	20°20'43,86"	21°15'52,36"	71,55
P242	281982.48	7210119.19	P242-P243	6°53'7,74"	7°48'16,25"	47,77
P243	281988.21	7210166,61	P243-P244	26°40'54,33"	27°36'2,83"	60,68
P244	282015,45	7210220,83	P244-P245	12°23'8,38"	13°18'16,88"	320,87
P245	282084.28	7210534,23	P245-P246	12°33'0,28"	13°28'8,78"	70,19
P246	282099,53	7210602,75	P246-P247	307°13'12,74"	308°08'21,24"	99,67
P247	282020,16	7210663,04	P247-P248	357°00'35,80"	357°55'44,30"	123,78
P248	282013,71	7210786,65	P248-P249	271°48'50,20"	272°43'58,71"	283,43
P249	281730,42	7210795,62	P249-P250	355°46'57,33"	356°42'5,83"	279,44
P250	281709,87	7211074,30	P250-P251	357°10'31,42"	358°05'39,92"	71,04
P251	281706,37	7211145,25	P251-P252	80°30'29,88"	81°25'38,38"	72,19
P252	281777,57	7211157,16	P252-P253	341°22'10,72"	342°17'19,22"	607,32
P253	281583,55	7211732,66	P253-P254	343°01'52,65"	343°57'1,15"	98,63



VÉRTICE	COORDENADAS		LADO	AZIMUTES		DISTÂNCIA (m)
	E	N		PLANO	REAL	
P254	281554,77	7211826,99	P254-P255	358°35'33,84"	359°30'42,35"	256,01
P255	281548,48	7212082,93	P255-P256	350°29'59,07"	351°25'7,57"	43,51
P256	281541,30	7212125,84	P256-P257	6°14'26,95"	7°09'35,45"	33,92
P257	281544,98	7212159,56	P257-P258	91°21'17,87"	92°16'26,37"	2,84
P258	281547,82	7212159,49	P258-P259	106°37'20,91"	107°32'29,41"	440,10
P259	281969,53	7212033,59	P259-P260	52°50'41,44"	53°45'49,94"	47,60
P260	282007,47	7212062,34	P260-P261	346°00'53,76"	346°56'2,26"	46,97
P261	281996,12	7212107,92	P261-P262	86°39'58,60"	87°35'7,10"	70,96
P262	282066,95	7212112,04	P262-P263	74°45'31,33"	75°40'39,83"	20,39
P263	282086,63	7212117,41	P263-P0	77°04'45,09"	77°59'53,59"	289,71



**Anexo 2**  
**QUADRO COM COORDENADAS DOS PONTOS DO PERÍMETRO URBANO DO**  
**DISTRITO DE IBIRACEMA**

VÉRTICE	COORDENADAS		LADO	AZIMUTES		DISTÂNCIA (m)
	E	N		PLANO	REAL	
P0	268752.34	7193897.41	P0-P1	103°29'59.34"	104°28'56.81"	198,28
P1	268945.14	7193851.13	P1-P2	103°29'59.34"	104°28'56.81"	18,90
P2	268963.52	7193846.71	P2-P3	105°36'43.16"	106°35'40.63"	47,98
P3	269009.73	7193833.80	P3-P4	193°01'59.07"	194°00'56.53"	93,04
P4	268988.75	7193743.16	P4-P5	189°57'6.55"	190°56'4.02"	40,54
P5	268981.74	7193703.23	P5-P6	91°49'9.67"	92°48'7.14"	116,06
P6	269097.74	7193699.54	P6-P7	340°19'11.21"	341°18'8.68"	6,01
P7	269095.71	7193705.21	P7-P8	63°05'15.24"	64°04'12.71"	70,07
P8	269158.20	7193736.92	P8-P9	38°03'12.44"	39°02'9.91"	49,29
P9	269188.58	7193775.74	P9-P10	48°30'24.91"	49°29'22.38"	49,84
P10	269225.91	7193808.76	P10-P11	72°30'42.25"	73°29'39.72"	66,42
P11	269289.26	7193828.72	P11-P12	120°32'38.09"	121°31'35.56"	28,21
P12	269313.56	7193814.38	P12-P13	141°01'25.56"	142°00'23.03"	26,04
P13	269329.94	7193794.14	P13-P14	227°38'43.83"	228°37'41.29"	7,32
P14	269324.52	7193789.20	P14-P15	108°58'13.21"	109°57'10.67"	51,55
P15	269373.28	7193772.44	P15-P16	114°11'57.62"	115°10'55.09"	21,28
P16	269392.69	7193763.72	P16-P17	105°43'41.13"	106°42'38.59"	26,71
P17	269418.40	7193756.48	P17-P18	76°37'28.65"	77°36'26.12"	15,23
P18	269433.21	7193760.00	P18-P19	66°56'21.11"	67°55'18.58"	13,41
P19	269445.55	7193765.25	P19-P20	90°00'0.00"	90°58'57.47"	16,41
P20	269461.96	7193765.25	P20-P21	85°34'46.21"	86°33'43.68"	15,01
P21	269476.93	7193766.41	P21-P22	94°00'13.40"	94°59'10.87"	9,93
P22	269486.83	7193765.72	P22-P23	86°38'15.67"	87°37'13.14"	28,96
P23	269515.74	7193767.42	P23-P24	82°28'59.79"	83°27'57.26"	21,44
P24	269537.00	7193770.22	P24-P25	87°40'17.55"	88°39'15.01"	28,91
P25	269565.88	7193771.40	P25-P26	95°21'51.84"	96°20'49.31"	33,55
P26	269599.29	7193768.26	P26-P27	146°52'13.06"	147°51'10.52"	7,91
P27	269603.61	7193761.63	P27-P28	166°44'37.19"	167°43'34.65"	7,55
P28	269605.34	7193754.28	P28-P29	141°40'36.60"	142°39'34.06"	54,61
P29	269639.21	7193711.44	P29-P30	84°07'45.10"	85°06'42.57"	19,87
P30	269658.97	7193713.47	P30-P31	119°37'43.18"	120°36'40.64"	22,1
P31	269678.19	7193702.55	P31-P32	149°19'5.76"	150°18'3.22"	16,73
P32	269686.73	7193688.15	P32-P33	183°28'20.95"	184°27'18.42"	38,62
P33	269684.39	7193649.60	P33-P34	204°58'28.69"	205°57'26.16"	7,73
P34	269681.12	7193642.60	P34-P35	192°23'48.24"	193°22'45.70"	68,45
P35	269666.43	7193575.74	P35-P36	192°37'18.03"	193°36'15.50"	70,68
P36	269650.98	7193506.77	P36-P37	194°05'48.76"	195°04'46.23"	105,18
P37	269625.37	7193404.76	P37-P38	169°53'6.35"	170°52'3.81"	79,44
P38	269639.32	7193326.55	P38-P39	283°31'9.31"	284°30'6.78"	47,78



VÉRTICE	COORDENADAS		LADO	AZIMUTES		DISTÂNCIA (m)
	E	N		PLANO	REAL	
P39	269592.87	7193337.72	P39-P40	182°29'4.13"	183°28'1.59"	32,82
P40	269591.44	7193304.92	P40-P41	285°47'42.75"	286°46'40.22"	90,35
P41	269504.51	7193329.52	P41-P42	287°10'57.29"	288°09'54.76"	15,95
P42	269489.27	7193334.23	P42-P43	295°54'5.60"	296°53'3.07"	17,73
P43	269473.32	7193341.97	P43-P44	297°19'24.94"	298°18'22.41"	12,98
P44	269461.79	7193347.93	P44-P45	185°42'48.91"	186°41'46.37"	25,1
P45	269459.29	7193322.95	P45-P46	273°07'30.94"	274°06'28.41"	228,98
P46	269230.65	7193335.44	P46-P47	275°05'50.46"	276°04'47.93"	45,74
P47	269185.08	7193339.50	P47-P48	273°26'44.26"	274°25'41.73"	50,81
P48	269134.36	7193342.56	P48-P49	272°46'49.23"	273°45'46.69"	194,24
P49	268940.35	7193351.98	P49-P50	5°14'36.67"	6°13'34.14"	44,39
P50	268944.41	7193396.18	P50-P51	273°33'40.69"	274°32'38.16"	68,35
P51	268876.19	7193400.42	P51-P52	182°45'13.45"	183°44'10.92"	45,12
P52	268874.02	7193355.35	P52-P53	275°15'20.22"	276°14'17.69"	15,42
P53	268858.67	7193356.77	P53-P54	3°07'16.30"	4°06'13.77"	43,39
P54	268861.03	7193400.09	P54-P55	274°40'18.68"	275°39'16.15"	45,17
P55	268816.01	7193403.77	P55-P56	288°20'47.85"	289°19'45.32"	8,40
P56	268808.04	7193406.41	P56-P57	320°40'16.61"	321°39'14.07"	17,22
P57	268797.13	7193419.73	P57-P58	346°32'50.88"	347°31'48.34"	12,14
P58	268794.30	7193431.54	P58-P59	1°23'3.78"	2°22'1.25"	51,01
P59	268795.54	7193482.54	P59-P60	274°06'8.94"	275°05'6.41"	43,31
P60	268752.34	7193485.64	P60-P61	2°58'14.96"	3°57'12.43"	65,61
P61	268755.74	7193551.16	P61-P62	269°14'51.64"	270°13'49.10"	13,24
P62	268742.50	7193550.99	P62-P63	252°16'52.93"	253°15'50.39"	15,93
P63	268727.32	7193546.14	P63-P64	3°23'21.71"	4°22'19.18"	165,23
P64	268737.09	7193711.08	P64-P0	4°40'40.92"	5°39'38.38"	186,95

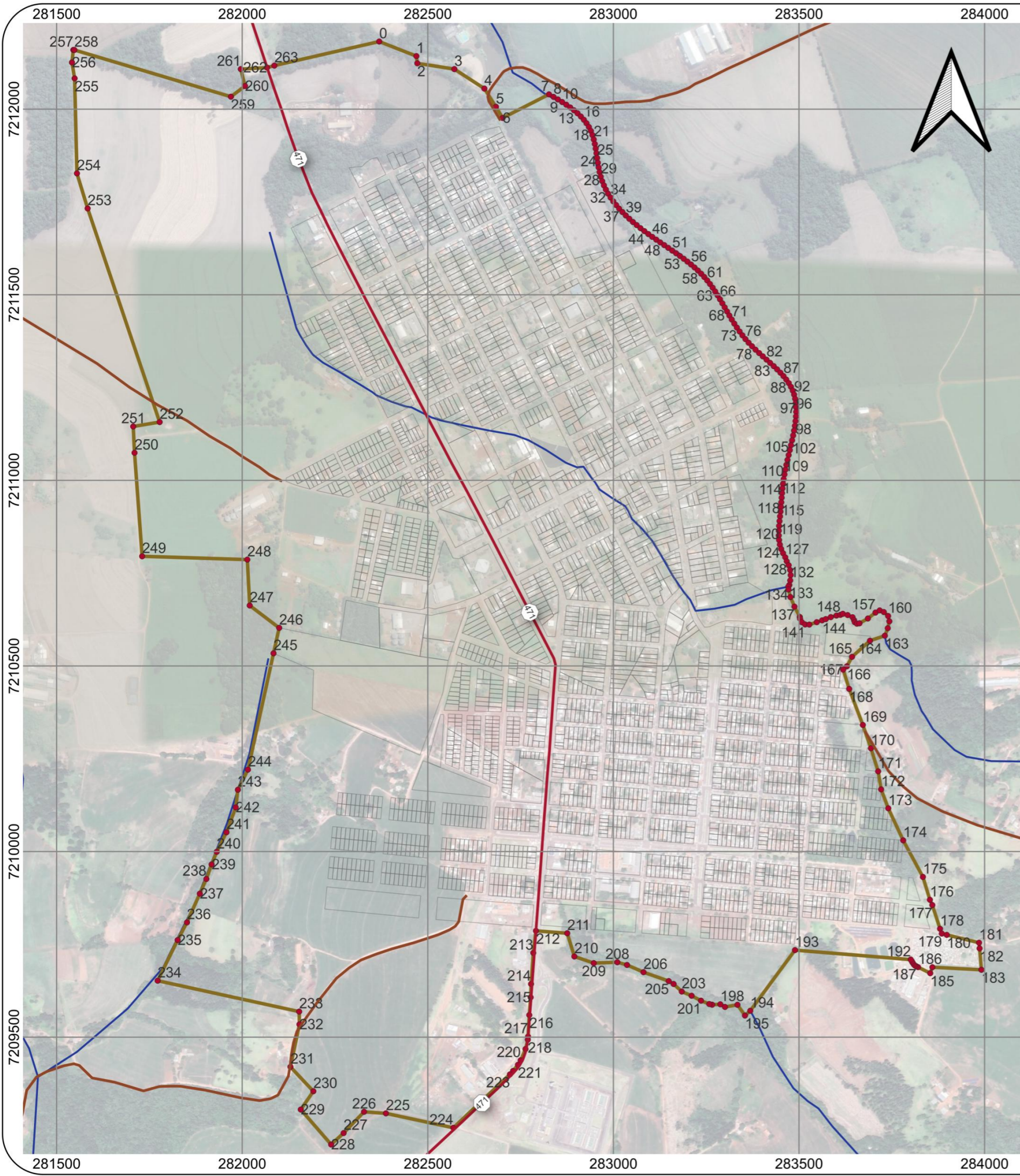

# LEGENDA

- Vértices
- Rodovia PR471
- Estradas Secundárias
- Estradas Principais
- Curso d'água
- ▭ Perímetro Urbano

## FONTE

Prefeitura Municipal de Catanduvas  
 Cadastro Ambiental Rural (CAR)  
 Departamento de Estradas de Rodagem (DER)  
 Instituto Água e Terra (IAT)  
 Instituto Brasileiro de Geografia e Estatística (IBGE)

## ESCALA

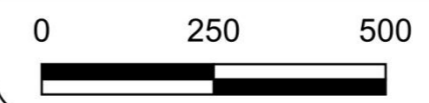

Município: Catanduvas  
**PLANO DIRETOR MUNICIPAL** ANO: 2023  
 Mapa:  
 Anexo 3 - Mapa do Perímetro Urbano da Sede  
 Consultoria Contratada:  
**CTMGEO - Soluções em Geotecnologias**  
 Responsável Técnico:  
 Tainã Lopes Simoni CAU-PR 54549-0



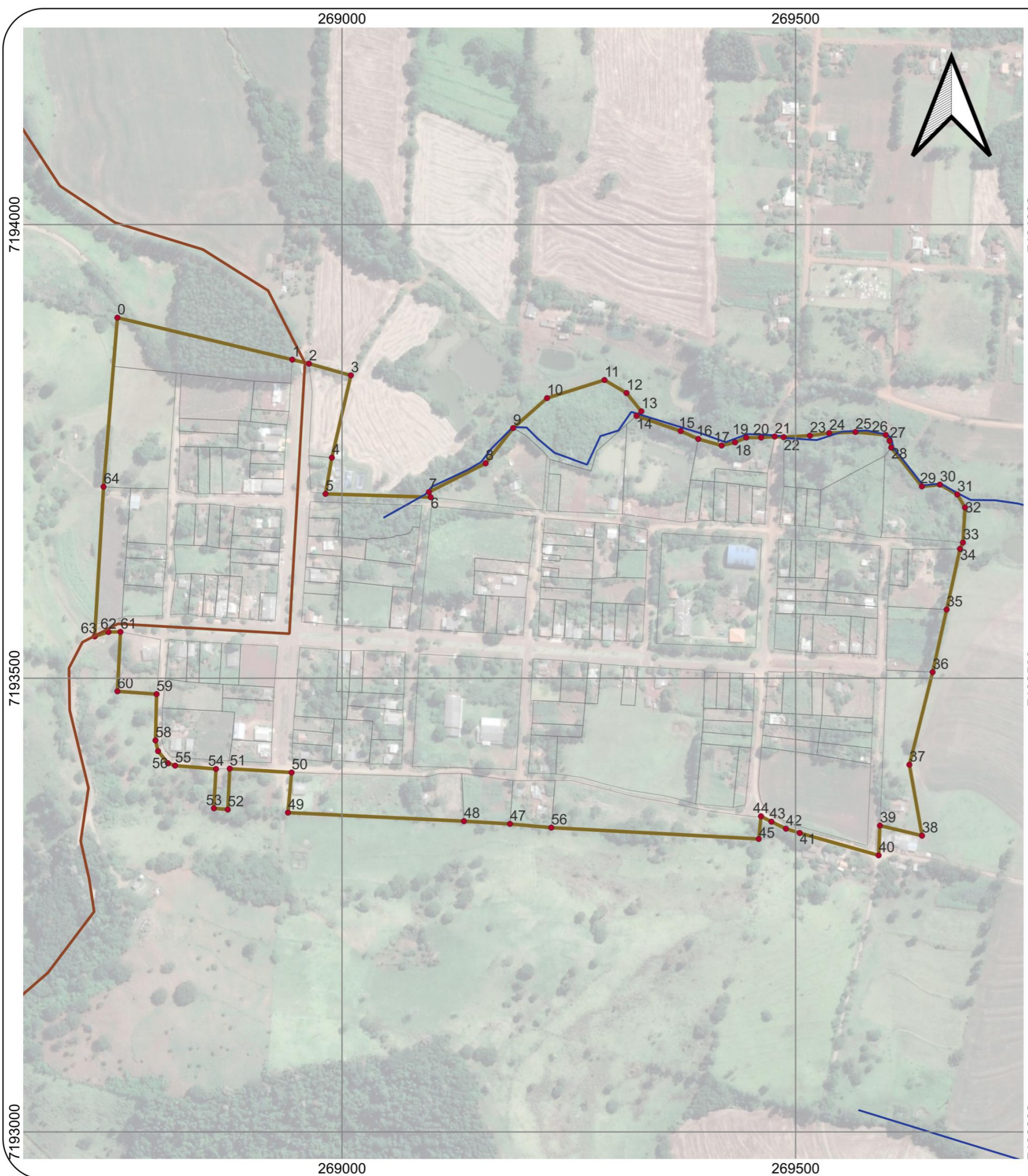

# LEGENDA

- Vértices
- Rodovia PR471
- Estradas Principais
- Curso d'água
- ▭ Perímetro Urbano

## FONTE

Prefeitura Municipal de Catanduvas  
 Cadastro Ambiental Rural (CAR)  
 Departamento de Estradas de Rodagem (DER)  
 Instituto Água e Terra (IAT)  
 Instituto Brasileiro de Geografia e Estatística (IBGE)

## ESCALA



Município: Catanduvas  
 PLANO DIRETOR MUNICIPAL ANO: 2023  
 Mapa:  
 Anexo 4 - Mapa do Perímetro Urbano da Ibiracema  
 Consultoria Contratada:  
 CTMGEO - Soluções em Geotecnologias  
 Responsável Técnico:  
 Tainã Lopes Simoni CAU-PR 54549-0







## **ANTEPROJETO DE LEI DE USO E OCUPAÇÃO DO SOLO**



## **ÍNDICE**

### **CAPÍTULO I**

DISPOSIÇÕES PRELIMINARES (Art. 3º)

### **CAPÍTULO II**

DO USO DO SOLO MUNICIPAL (Art. 6º)

### **CAPÍTULO III**

DO USO DO SOLO URBANO (Art. 15º)

### **CAPÍTULO VI**

DAS ÁREAS NÃO COMPUTÁVEIS (Art. 30º)

### **CAPÍTULO VI**

DAS DISPOSIÇÕES FINAIS (Art. 32º)



## LEI N° ....

**SÚMULA:** Dispõe sobre o Uso e Ocupação do Solo Urbano e Municipal.

A Câmara Municipal de Catanduvas, Estado do Paraná, aprovou, e eu, Moisés Aparecido de Souza, Prefeito Municipal, sanciono a seguinte:

**Art. 1º.** O Uso e Ocupação do Solo Urbano e Municipal do Município de Catanduvas serão regidos pelos dispositivos desta Lei e de seus anexos integrantes.

**Parágrafo Único.** O Uso e Ocupação do Solo Urbano e Municipal divide o território em áreas e zonas, define a distribuição da população neste espaço em função da infraestrutura e das condicionantes ambientais.

**Art. 2º.** São partes integrantes desta lei o seguinte anexos:

- I. Anexo 01 - Parâmetros Urbanísticos;
- II. Anexo 02 - Mapa de Uso e Ocupação do Solo Municipal;
- III. Anexo 03 - Quadro de Parâmetros de Uso do Solo Municipal;
- IV. Anexo 04 - Mapa de Uso e Ocupação do Solo Urbano da Sede;
- V. Anexo 05 - Mapa de Uso e Ocupação do Solo Urbano Ibiracema;
- VI. Anexo 06 - Quadros I e II de Parâmetros de Uso e Ocupação do Solo Urbano;
- VII. Anexo 07 - Classificação das Atividades de Uso do Solo Urbano.

### CAPÍTULO I DAS CONSIDERAÇÕES PRELIMINARES

**Art. 3º.** As disposições desta lei devem ser observadas obrigatoriamente:

- I. na concessão de alvarás de construção, reformas e ampliações;
- II. na concessão de alvarás de localização de usos e atividades urbanas;
- III. na execução de planos, programas, projetos, obras, e serviços referentes a edificações de qualquer natureza;
- IV. na urbanização de áreas;
- V. no parcelamento do solo;
- VI. na implantação de atividades no meio rural que estejam estabelecidos nos parâmetros de uso desta lei.



## Seção I Dos Objetivos

**Art. 4º.** A presente Lei tem por objetivos:

- I. estabelecer critérios de ocupação e utilização do solo municipal, tendo em vista o cumprimento da função social da cidade e da propriedade;
- II. orientar o crescimento da cidade visando minimizar os impactos sobre áreas ambientalmente frágeis;
- III. definir áreas e zonas, em âmbito municipal e urbano, respectivamente, estabelecendo parâmetros de uso e ocupação do solo;
- IV. promover por meio de um regime urbanístico adequado, a qualificação do ambiente urbano;
- V. prever e controlar densidades demográficas e de ocupação do solo municipal, como medida para a gestão do bem público, da oferta de serviços públicos e da conservação do meio ambiente;
- VI. compatibilizar usos e atividades complementares entre si, tendo em vista a eficiência do sistema produtivo e da eficácia dos serviços e da infraestrutura.

## Seção II Das Definições

**Art. 5º.** Para os efeitos de interpretação e aplicação desta lei, adotam-se os conceitos e definições adiante estabelecidas:

- I. **Zona, região ou área** é a delimitação de uma parte do espaço do município, definida por suas características físicas, sociais e ambientais e sobre onde incidirá parâmetros específicos de uso e ocupação do solo.
- II. **Uso do Solo** é o relacionamento das diversas atividades para uma determinada zona ou área, sendo esses usos definidos como:
  - a) **permitido** – (ou adequado) compreendem as atividades que apresentem clara compatibilidade com as finalidades urbanísticas da área ou corredor correspondente;
  - b) **permissível** – (ou tolerado) compreendem as atividades cujo grau de adequação à área dependerá da análise do Conselho de Desenvolvimento Municipal e outras organizações julgadas afins;
  - c) **proibido** - compreendem as atividades que, por sua categoria, porte ou natureza, são nocivas, perigosas, incômodas e incompatíveis com as finalidades urbanísticas da área ou corredor correspondente.
- III. **Ocupação do solo** é a maneira como a edificação ocupa o terreno, em função das normas e índices urbanísticos incidentes sobre os mesmos.
- IV. Os **parâmetros urbanísticos**, ilustrados no Anexo 01, parte integrante desta Lei, são definidos como:
  - a) **coeficiente de aproveitamento básico**: (CA) valor que se deve multiplicar com a área do terreno para se obter a área máxima computável a construir, determinando o potencial construtivo do lote;



- b) **taxa de ocupação máxima:** (TO) percentual expresso pela relação entre a área de projeção da edificação sobre o plano horizontal e a área total do lote;
  - c) **taxa de permeabilidade mínima:** (TP) percentual expresso pela relação entre a área permeável do lote e a área total do lote.
  - d) **altura da edificação ou gabarito:** é a dimensão vertical máxima da edificação, em números de pavimentos a partir do térreo, inclusive;
  - e) **lote mínimo:** área mínima de lote, para fins de parcelamento do solo;
  - f) **lote máximo:** área máxima permitida por lote, para fins de parcelamento do solo;
  - g) **testada mínima:** dimensão mínima da menor face do lote confrontante com uma via.
  - h) **recuo frontal:** é a distância mínima perpendicular entre a parede frontal da edificação no pavimento térreo, incluindo o subsolo, e o alinhamento predial existente ou projetado do lote ou módulo. Sua exigência visa criar uma área livre de qualquer tipo de construção para utilização pública, como alargamento de vias e permeabilidade do solo, por exemplo;
  - i) **afastamento:** é a menor distância entre duas edificações, ou a menor distância perpendicular permitida entre uma edificação e as linhas divisórias laterais e do fundo do lote onde ela se situa, desde que as mesmas possuam abertura para ventilação e iluminação, salvo projeções de saliências em edificações, nos casos previstos no Código de Obras;
- V. Dos termos gerais:
- a) **área computável:** área a ser considerada no cálculo do coeficiente de aproveitamento do terreno e taxa de ocupação máxima;
  - b) **regime urbanístico:** conjunto de medidas relativas a uma determinada zona, região ou área que estabelecem a forma de ocupação e disposição das edificações em relação ao lote, à rua e ao entorno;

## CAPÍTULO II DO USO DO SOLO MUNICIPAL

### Seção I Das Áreas e Regiões Municipais

**Art. 6º.** O município de CATANDUVAS fica dividido em áreas e regiões conforme Anexo 02, parte integrante desta Lei, que recebem a denominação como segue:

- I. Área de Atividades Agrossilvipastoris e Agroindustriais I (AAAA I);
- II. Área de Atividades Agrossilvipastoris e Agroindustriais II (AAAA II);
- III. Área de Uso Controlado (AUC);
- IV. Área de Consolidação da Urbanização (ACU);
- V. Área de Preservação Permanente (APP);
- VI. Área da Penitenciária Federal (APF).

**Parágrafo Único.** Os critérios de uso do solo nas diversas áreas estão contidos no Quadro do Anexo 03, parte integrante desta lei.



**Art. 7º.** A **Área de Atividades Agrossilvipastoris e Agroindustriais I (AAAA I)** - corresponde às áreas destinadas prioritariamente a atividades agrossilvipastoris e agroindustriais, isentas de ocupação com características urbanas e com **relevo mais plano** (porção norte do município).

**Parágrafo Único.** Esta área tem por objetivo promover atividades voltadas à agricultura, pecuária, silvicultura e criações diversas e agroindústrias, desempenhando papel fundamental no município, onde as atividades primárias são predominantes. Esta área também permite a consolidação de núcleos de urbanização específica para que as habitações rurais se concentrem em torno de estruturas já existentes como postos de saúde, escolas, dentre outros.

**Art. 8º.** A **Área de Atividades Agrossilvipastoris e Agroindustriais II (AAAA II)** - corresponde às áreas destinadas prioritariamente a atividades agrossilvipastoris e agroindustriais isentas de ocupação com características urbanas e com **relevo bastante acidentado** (porção sul do município), que necessita de práticas mais conservacionistas (plantio direto e solo permanentemente protegido).

**§ 1º.** Esta área tem por objetivo promover atividades voltadas à agricultura, pecuária, silvicultura e criações diversas e agroindústrias, segundo práticas conservacionistas, desempenhando papel fundamental no município, onde as atividades primárias são predominantes. Esta área também permite a consolidação de núcleos de urbanização específica para que as habitações rurais se concentrem em torno de estruturas já existentes como postos de saúde, escolas, dentre outros.

**§ 2º.** Para os fins desta lei, prática conservacionista significa a produção de alimentos com o solo permanentemente protegido, com a redução ou eliminação de revolvimento da terra, rotação de culturas e a diminuição do uso de agrotóxicos. Tem por objetivo preservar, melhorar e otimizar os recursos naturais, mediante o manejo integrado do solo, da água, da biodiversidade, compatibilizando com o uso de insumos externos.

**Art.9º.** A **Área de Uso Controlado (AUC)** - compreende a bacia do rio Passo Liso (manancial de abastecimento público de água da sede urbana), porção noroeste da sede urbana.

**Parágrafo Único.** Esta área tem o objetivo de controlar o uso desta porção, de modo a proporcionar a preservação e conservação da bacia do manancial de abastecimento público de água, garantindo a qualidade ambiental dessa área.

**Art. 10º.** A **Área de Consolidação da Urbanização (ACU)** – corresponde à área compreendida pelo perímetro urbano proposto para a sede municipal de Catanduvas e do Distrito Administrativo de Ibiracema.

**Parágrafo Único:** Tem por objetivo consolidar as ocupações urbanas existentes e locais passíveis de serem ocupados, aliando ações de infraestruturação e recuperação das condições sócio-ambientais e, novas possibilidades de emprego e renda.

**Art. 11º.** A **Área de Preservação Permanente (APP)** - corresponde à faixa de preservação ao longo dos rios, córregos e nascentes, definidas por Lei Federal.



**Parágrafo Único.** O objetivo destas áreas é o de preservar e recuperar, com o objetivo de manter o equilíbrio do ecossistema da região, proteger os cursos d'água e suas margens, além de configurar importante refúgio para a fauna local, caracterizando-se como corredor de biodiversidade.

**Art. 12º.** A **Área da Penitenciária Federal (APF)** - corresponde exclusivamente à área destinada à Penitenciária Federal de Catanduvas, sendo, pois, uma área urbana isolada, conforme Lei Municipal nº 027/2004, em que a urbanização deve estar congelada, estática.

**Art. 13º.** As características de ocupação do solo rural devem seguir legislação federal, regulamentada e orientada pelo órgão competente.

## **Seção II**

### **Da Classificação das Atividades de Uso do Solo Municipal**

**Art. 14º.** Para efeito desta lei as atividades de uso do solo municipal classificam-se em:

- I. **agroindústria:** atividade pela qual resulta a produção de bens pela transformação de insumos agrícolas;
- II. **atividade turística e de lazer:** atividade em que são promovidos a recreação, entretenimento, repouso e informação;
- III. **educação ambiental:** conjunto de ações educativas voltadas à compreensão da dinâmica dos ecossistemas, considerando efeitos da relação do homem com o meio, a determinação social e a variação/evolução histórica dessa relação;
- IV. **mineração:** atividade pela qual são extraídos minerais ou substâncias não metálicas do solo e sub-solo;
- V. **preservação e recuperação:** atividade que visa garantir a manutenção e/ou recuperação das características próprias de um ambiente e as interações entre os seus componentes;
- VI. **pesquisa científica:** realização concreta de uma investigação planejada, desenvolvida e redigida de acordo com as normas da metodologia consagradas pela ciência, permitindo elaborar um conjunto de conhecimentos que auxilie na compreensão da realidade e na orientação de ações;
- VII. **usos agrossilvipastoris:** conjunto de atividades de administração (gerenciamento) de uma floresta e/ou área de atividades agrossilvipastoris a fim de que seja possível utilizar-se de forma otimizada os recursos agroflorestais. Abrange aspectos físicos, financeiros, informativos e organizacionais e tem como resultado precípuo o aproveitamento dos bens e benefícios produzidos pela floresta e pelo solo, associado à manutenção da qualidade ambiental.
- VIII. **usos habitacionais:** edificações destinadas à habitação permanente.



## CAPÍTULO III DO USO DO SOLO URBANO

### Seção I Das Zonas e Setores Urbanos

**Art. 15º.** A área urbana do Município de CATANDUVAS, constante no Anexo 04 e Anexo 05, parte integrante desta Lei, fica dividida em zonas e setores urbanos, que passam a ser denominadas como segue:

- I. Zona de Comércio e Serviços - ZCS
- II. Zona de Alta Densidade - ZAD
- III. Zona de Média Densidade – ZMD
- IV. Zona de Baixa Densidade - ZBD
- V. Zona de Urbanização - ZU
- VI. Zona Especial de Serviços - ZES
- VII. Zona de Preservação de Fundo de Vale - ZPFV
- VIII. Zona de Fragilidade Ambiental - ZFA
- IX. Zona Especial da Penitenciária Federal - ZEPF

**Parágrafo Único.** Os critérios de uso e ocupação do solo nas diversas zonas estão contidos nos Quadros do Anexo 06, parte integrante desta lei.

**Art. 16º. O Zona de Comércio e Serviços (ZCS)** - tem as seguintes características:

- I. Área urbana composta pelos lotes com testada para a Avenida Brasil, Avenida Paraná, trecho da Avenida dos Pioneiros, Avenida Adolfo Chagas, trecho da Rua Horizonte Aranda da Rocha, trecho da Rua Antônio Alves de Vaz, trecho da Rua José Marcolino Cardoso, Avenida Jararandá e trecho da Avenida Oito de Dezembro;
- II. Predomínio de usos comerciais e de serviços de pequeno porte, sendo permitido o uso residencial;
- III. Os parâmetros desse setor devem seguir os estabelecidos pela zona em que se insere;

**Parágrafo Único.** O Setor de Comércio e Serviços tem por objetivo consolidar as características comerciais e de serviços de pequeno porte nas vias supracitadas, que por sua conformação atual é passível de comportar intensificação destas atividades.

**Art. 17º. A Zona de Alta Densidade (ZAD)** - corresponde às áreas urbanas destinadas ao uso predominantemente residencial, de alta densidade.

**Parágrafo Único.** A Zona de Alta Densidade tem por objetivo consolidar a ocupação existente, priorizando melhorias no atendimento de infraestrutura e oferta de serviços públicos.





**Art. 18º. A Zona de Média Densidade (ZMD)** - corresponde às áreas urbanas destinadas ao uso predominantemente residencial, de média densidade.

**Parágrafo Único.** A Zona de Média Densidade tem por objetivo intensificar e consolidar a ocupação existente, bem como os vazios urbanos, priorizando melhorias no atendimento de infraestrutura e oferta de serviços públicos.

**Art. 19º. A Zona de Baixa Densidade (ZBD)** - corresponde às áreas urbanas destinadas ao uso predominantemente residencial, de baixa densidade.

**Parágrafo Único.** A Zona de Baixa Densidade tem por objetivo ordenar a ocupação de áreas ainda não ocupadas que configuram transição de uma zona consolidada para uma zona de parque, mediante planejamento adequado do uso do solo e provimento de infraestrutura.

**Art. 20º. A Zona de Urbanização (ZU)** – corresponde à área urbana destinada à expansão urbana, após consolidação da malha existente.

**Parágrafo Único.** A Zona de Urbanização tem por objetivo ordenar o crescimento e ocupação da sede, mediante implantação de adequada infraestrutura, a qual deve se dar de forma contígua à infraestrutura existente.

**Art. 21º. A Zona Especial de Serviços (ZES)** - corresponde à área urbana destinada à consolidação de área para desenvolvimento de atividades industriais e de serviços de pequeno e médio porte.

**§ 1º.** A Zona Especial de Serviços tem por objetivo consolidar área para desenvolvimento de atividades industriais e de serviços de pequeno e médio porte mediante implantação de adequada infraestrutura e acessibilidade.

**§ 2º.** Deverão ser respeitadas as faixas marginais para acesso aos empreendimentos com testada para a rodovia. Cada empreendimento deverá providenciar as licenças ambientais necessárias (quando couber).

**Art. 22º. A Zona de Fragilidade Ambiental (ZFA)** - corresponde à área do cemitério de Catanduvas, localizada dentro do perímetro Urbano Municipal.

**Parágrafo Único.** A Zona Fragilidade tem por objetivo controlar a ocupação urbana com uso específico para como cemitério, prezando pela da qualidade ambiental condicionado à recuperação e/ou instalação de infraestrutura básica conforme legislação ambiental específica.

**Art. 23º. A Zona de Preservação de Fundo de Vale (ZPFV)** - corresponde à área de preservação permanente definida por Lei Federal (30 m), desde o seu nível mais alto em faixa marginal para ambos os lados, para corpos d'água com até 10 m de largura.



**Parágrafo Único.** A Zona de Preservação de Fundo de Vale tem por objetivo preservar e recuperar os corpos d'água e nascentes, visando manter o equilíbrio de todo o ecossistema da região, além de configurar importante refúgio para a fauna local.

**Art. 24º. A Zona Especial da Penitenciária Federal (ZEPF)** - corresponde à área da Penitenciária Federal de Catanduvas, sendo pois, uma área urbana isolada, conforme estabelecido na Lei Municipal nº 027/2004.

**Parágrafo Único.** A Zona Especial da Penitenciária Federal tem por objetivo o uso e ocupação exclusivos da Penitenciária Federal, não sendo permitidos usos residenciais, serviços e comerciais, ou de qualquer outra natureza que não se enquadre a atividades relacionadas à segurança máxima dos detentos.

## **Seção II**

### **Da Classificação dos Usos do Solo Urbano**

**Art. 25º.** Para efeito desta lei os usos do solo urbano ficam classificados:

- I. quanto às atividades;
- II. quanto ao porte;
- III. quanto à natureza.

**Art. 26º.** As atividades, segundo suas categorias, classificam-se em:

- I. Uso Habitacional: edificações destinadas à habitação permanente, podendo ser:
  - a) Unifamiliar: edificação destinada a servir de moradia a uma só família;
  - b) Coletiva horizontal: edificação composta por mais de 2 unidades residenciais autônomas, agrupadas horizontalmente com áreas de circulação interna comuns à edificação e acesso ao logradouro público;
  - c) Coletiva vertical: edificação composta por mais de 2 unidades residenciais autônomas, agrupadas verticalmente com áreas de circulação interna comuns à edificação e acesso ao logradouro público.
- II. Uso Institucional: edifícios públicos, destinados a comportar atividades executadas pelo poder público. Incluem Prefeitura, Câmara de Vereadores, Unidade de Saúde, entre outros.
- III. Usos Comunitários: destinados à educação, lazer, cultura, saúde, assistência social, cultos religiosos, com parâmetros de ocupação específicos. Subclassificam-se em:
  - a) Uso Comunitário 1: atividades de atendimento direto, funcional ou especial ao uso residencial;
  - b) Uso Comunitário 2: atividades que impliquem em concentração de pessoas ou veículos, altos níveis de ruídos e padrões viários especiais;
  - c) Uso Comunitário 3: atividades de grande porte, que impliquem em concentração de pessoas ou veículos, não adequadas ao uso residencial e sujeitas a controle específico.
- IV. Comércio e Serviço: atividades pelas quais fica definida uma relação de troca visando o lucro e estabelecendo-se a circulação de mercadorias, ou atividades



pelas quais fica caracterizado o préstimo de mão-de-obra ou assistência de ordem intelectual, subdivido em:

- a) Comércio e Serviço Vicinal e de Bairro: atividade comercial varejista de pequeno e médio porte, destinada ao atendimento de determinado bairro ou zona;
  - b) Comércio e Serviço Setorial: atividades comerciais varejistas e de prestação de serviços, destinadas ao atendimento de maior abrangência;
  - c) Comércio e Serviço Geral: atividades comerciais varejistas e atacadistas ou de prestação de serviços, destinados a atender à população em geral, que, por seu porte ou natureza, exijam confinamento em área própria;
  - d) Comércio e Serviço Específico 1: atividade peculiar cuja adequação à vizinhança e ao sistema viário depende de análise especial;
  - e) Comércio e Serviço Específico 2: atividade peculiar cuja adequação à vizinhança e ao sistema viário depende de análise especial.
- V. Industrial: atividade pela qual resulta a produção de bens pela transformação de insumos, subdividida em:
- a) Indústria Tipo 1: atividades industriais compatíveis com o uso residencial, não incômodas ao entorno;
  - b) Indústria Tipo 2: atividades industriais compatíveis ao seu entorno e aos parâmetros construtivos da zona, não geradoras de intenso fluxo de pessoas e veículos;
  - c) Indústria Tipo 3: atividades industriais em estabelecimentos que implique na fixação de padrões específicos, quando as características de ocupação do lote, de acesso, de localização, de tráfego, de serviços urbanos e disposição dos resíduos gerados.

**Parágrafo Único.** A descrição detalhada das classificações das atividades de uso do solo estão contidas no Anexo 07, parte integrante desta lei.

**Art. 27º.** As atividades urbanas constantes das categorias de uso comercial, de serviços e industrial classificam-se quanto à natureza em:

- I. perigosa: atividades que possam dar origem a explosões, incêndios, trepidações, produção de gases, poeiras, exalação de detritos danosos à saúde ou que eventualmente possam por em perigo pessoas ou propriedades circunvizinhas;
- II. nocivas: atividades que impliquem a manipulação de ingredientes, matérias-primas ou processos que prejudiquem a saúde ou cujos resíduos sólidos, líquidos ou gasosos possam poluir a atmosfera, o solo e/ou os cursos d'água;
- III. incômodas: atividades que possam produzir ruídos, trepidações, gases, poeiras, exalações ou perturbações no tráfego, induções à implantação de atividades urbanisticamente indesejáveis, que venham incomodar a vizinhança e/ou contrariem o zoneamento do Município.

**Art. 28º.** As atividades urbanas constantes das categorias de uso comercial, de serviços e industrial classificam-se quanto ao porte em:

- I. pequeno porte: área de construção até 100,00 m<sup>2</sup> (cem metros quadrados);



- II. médio porte: área de construção entre 100,00 m<sup>2</sup> (cem metros quadrados) e 400,00 m<sup>2</sup> (quatrocentos metros quadrados);
- III. grande porte: área de construção superior a 400,00 m<sup>2</sup> (quatrocentos metros quadrados).

**Art. 29º.** As atividades não especificadas no Anexo 07 nesta Lei serão analisadas pelo Conselho de Desenvolvimento Municipal que estabelecerá alternativas de localização e eventuais medidas mitigadoras.

## **CAPÍTULO IV DAS ÁREAS NÃO COMPUTÁVEIS**

**Art. 30º.** Consideram-se área não computável as áreas edificadas que não serão consideradas no cálculo do coeficiente de aproveitamento.

**Art. 31º.** São consideradas áreas não computáveis:

- I. superfície ocupada por escadas enclausuradas, a prova de fumaça e com até 15,0 m<sup>2</sup> (quinze metros quadrados), poço de elevadores, central de gás, central elétrica (de transformadores) e central de ar condicionado;
- II. sacadas, balcões ou varandas de uso exclusivo da unidade até o limite de 6,0 m<sup>2</sup> (seis metros quadrados) por unidade imobiliária;
- III. floreiras de janela projetadas no máximo 50,0 cm (cinquenta centímetros) além do plano da fachada;
- IV. reservatórios e respectivas bombas, ar condicionado, geradores e outros equipamentos de apoio, desde que com altura máxima de 2,0 m (dois metros);
- V. áreas ocupadas com casas de máquinas, caixa d'água e barrilete;
- VI. até 100% da área mínima exigida para área de recreação desde que de uso comum implantados ao nível natural do terreno ou no terraço a edificação;
- VII. sótão em residência, desde que esteja totalmente contido no volume do telhado e caracterizado como aproveitamento deste espaço;
- VIII. ático não sendo considerado no cálculo do número de pavimentos, desde que atendidos o seguinte itens:
  - a) projeção da área coberta sobre a laje da cobertura do último pavimento, desde que não ultrapasse o máximo de 1/3 (um terço) da área do pavimento imediatamente inferior, sendo no ático permitido todos os compartimentos necessários para a instalação de casa de máquinas, caixa d'água, áreas de circulação comum do edifício, dependências destinadas ao zelador, área comum de recreação e parte superior de unidade duplex nos edifícios de habitação coletiva;
  - b) afastamento mínimo de 3,0 m (três metros) em relação à fachada frontal e de 2,0 m (dois metros) em relação à fachada de fundos do pavimento imediatamente inferior;
  - c) será tolerado somente o volume da circulação vertical no alinhamento das fachadas frontais e de fundos;
  - d) pé-direito máximo para dependências destinadas ao zelador e parte superior da unidade duplex de 3,2 m (três metros e vinte centímetros);



- e) são toleradas áreas destinadas a nichos, que constituam elementos de composição das fachadas e que atendam as condições estabelecidas no Código de Obras e Posturas.
- IX. subsolo destinado à garagem e ao uso comum da edificação, e um pavimento de garagem localizado acima do térreo;
  - X. áreas de estacionamento de veículos, quando descobertas;
  - XI. projeções de cobertura e alpendres, ambos em balanço, com no máximo 1,5m de largura (paralela a fachada), limitados em seu fechamento em apenas uma lateral, independentemente de seu uso ou de sua base pavimentada;
  - XII. sobreloja, quando integrada ao pavimento térreo (mezanino), desde que não ultrapasse 50% (cinquenta por cento) da área deste pavimento;
  - XIII. pavimentos sob pilotis de uso comum, devendo estar abertos e livres, no mínimo em 80% (oitenta por cento) de sua área;

**Parágrafo Único.** Para efeito de verificação da taxa de ocupação, não serão considerados os elementos constantes nas alíneas de I a III deste artigo.

## **CAPÍTULO V DAS DISPOSIÇÕES FINAIS**

**Art. 32º.** Para áreas rurais, o parcelamento do solo segue o disposto por legislação federal específica e de acordo com instruções do órgão competente, bem como a Lei de Parcelamento Urbano e Regularização Fundiária de CATANDUVAS (a ser aprovada).

**§ 1º.** Serão observadas as disposições constantes na Instrução Normativa INCRA nº 17-b de 22/12/80, bem como Decreto Federal 59.428/66 e Lei Federal nº 6.766/79.

**§ 2º.** Para a regularização das aglomerações ou núcleos de urbanização específica, quando for o caso, dispersos pela área rural de CATANDUVAS, cabe ao município:

- I. realizar o levantamento do número de famílias;
- II. identificar o tempo de permanência/ residência no local, verificando a procedência e a intenção de consolidação da ocupação e sua viabilidade;
- III. identificar e notificar os proprietários da área ocupada;
- IV. verificar a possibilidade de acordo para doação da área ao município para que se promova a regularização fundiária;
- V. identificar a vocação local: se agrícola, rural ou outros;
- VI. realizar o mapeamento georreferenciado da área ocupada, e se possível a delimitação dos lotes mínimos para cada família, para evitar novas invasões.

**Art. 33º.** Para áreas urbanas, o parcelamento do solo segue o disposto em lei municipal específica respeitadas disposições de Legislação Federal (lei 6.766/79 e alterações).

**Art. 34º.** Os parâmetros de uso e ocupação do solo da Lei Municipal nº 036/97 (capítulo III) terão 01 (um) ano de prazo de validade, contando a partir da data de vigência desta Lei, para:



- I. projetos já licenciados;
- II. projetos em tramitação, protocolados nos órgãos competentes anteriormente à data de vigência desta lei.

§ 1º. As informações constantes nas consultas de construção e parcelamento do solo, expedidas anteriormente à data de vigência desta lei terão validade de 06 (seis) meses, contados da data de sua expedição.

§ 2º. Os projetos licenciados perderão sua validade se as obras não forem iniciadas no prazo de 06 (seis) meses, contado a partir da data de licenciamento.

§ 3º. Será admitida a transferência ou substituição de alvará de funcionamento de estabelecimentos legalmente autorizado, desde que a nova localização ou atividade atenda aos dispositivos expressos nesta Lei e em seus regulamentos.

§ 4º. Será admitida para edificações com recuos frontais inferiores aos estabelecidos pela presente lei, o prazo de 01 ano para regularizações. Após esse prazo deverão ser seguidos os recuos constantes nesta lei.

**Art. 35º.** Ficará a cargo da Secretaria Municipal de Viação e Obras ou ao Órgão Estadual competente o pedido de estudos ambientais e/ou medidas mitigadoras conforme a natureza das atividades desenvolvidas ou o porte das mesmas.

**Art. 36º.** A presente lei entrará em vigor a partir da data de sua publicação.

**Art. 37º.** Fica revogada a Lei nº093/2008 e as disposições em contrário.

Gabinete do Prefeito de Catanduvas

Aos xx de xxx de 2023.

**MOISES APARECIDO DE SOUZA**  
Prefeito Municipal



### Anexo 01 - Parâmetros urbanísticos

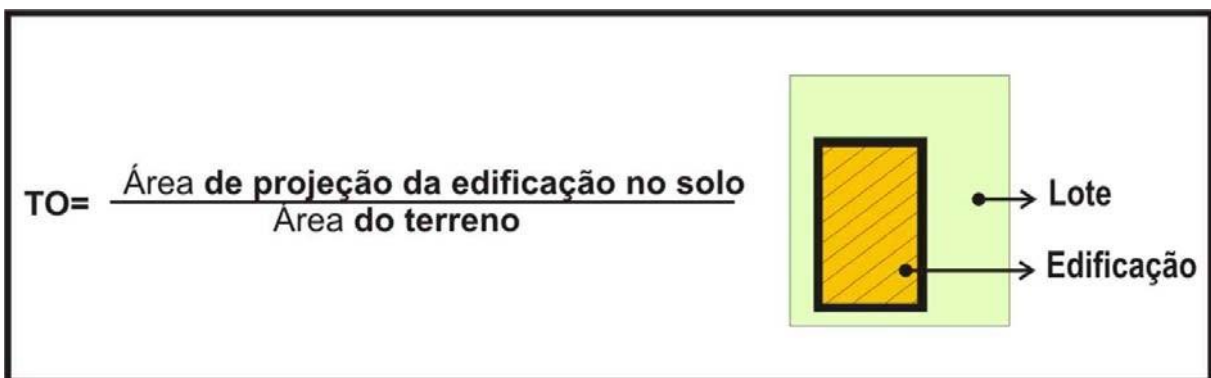
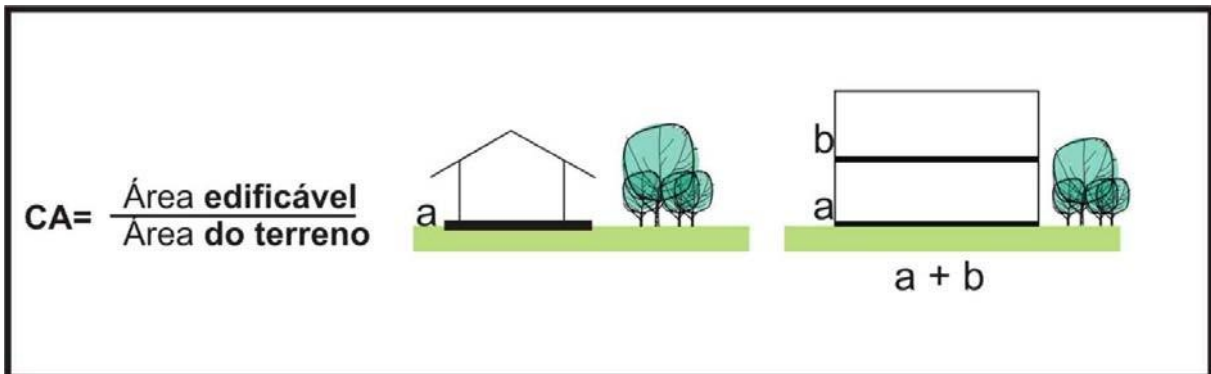

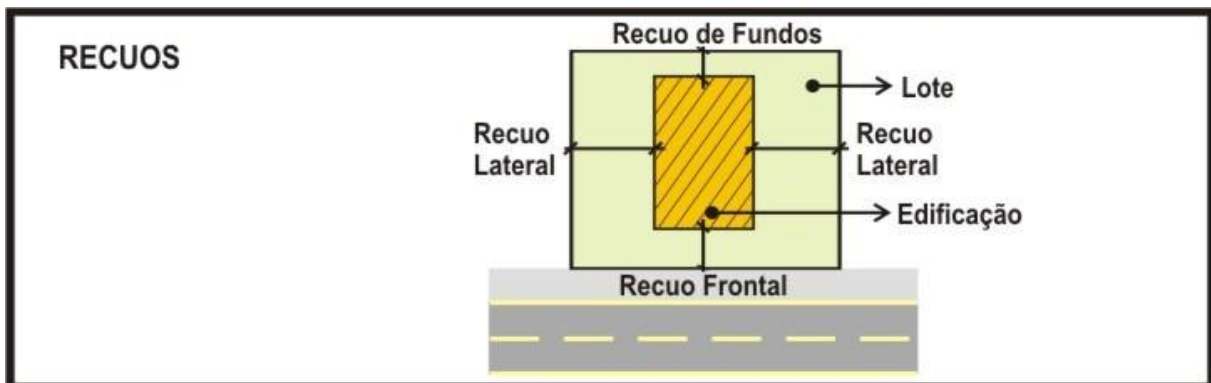
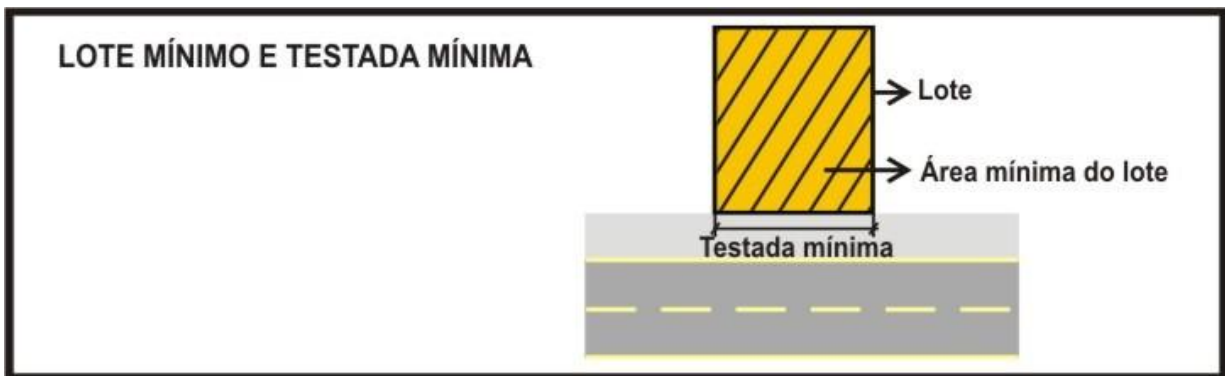
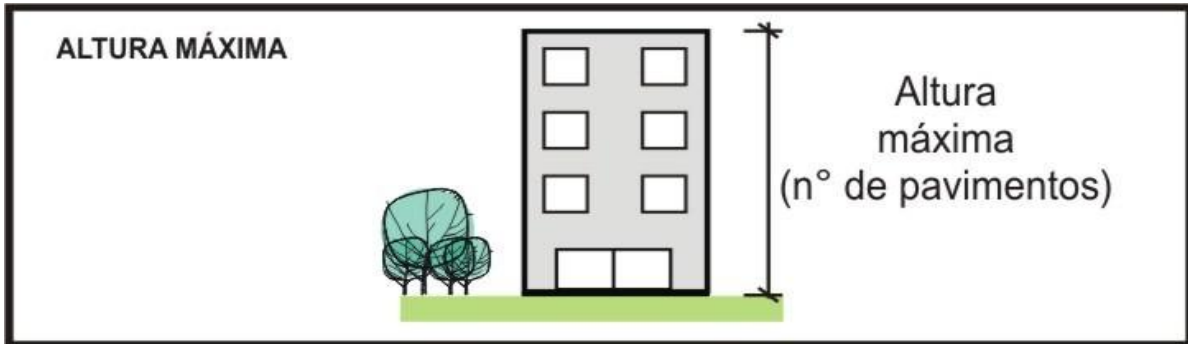



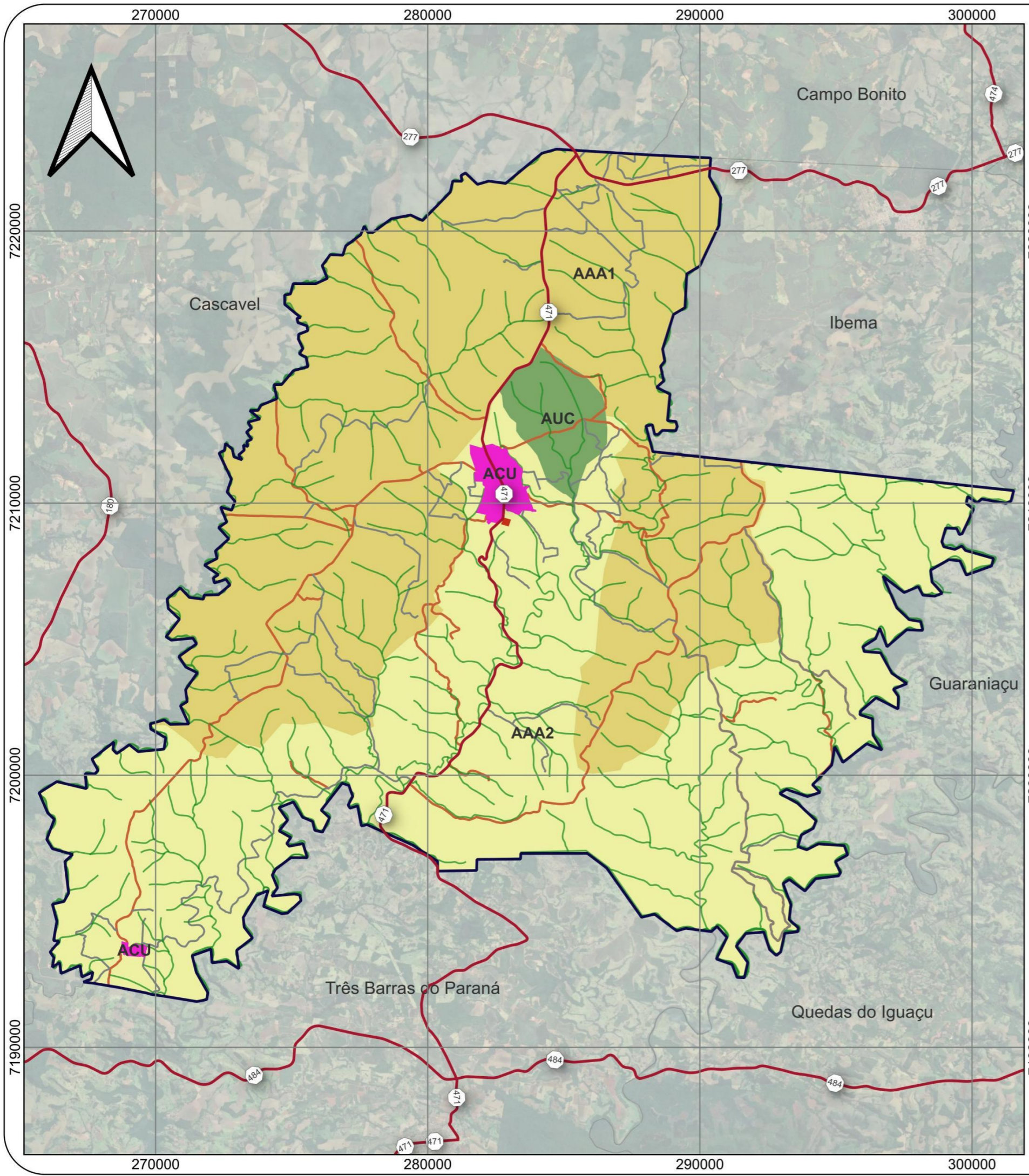

# LEGENDA

- ACU - Área de Consolidação da Urbanização
- AAA1 - Área de Atividades Agrossilvipastoris e Agroindústrias 1
- AAA2 - Área de Atividades Agrossilvipastoris e Agroindústrias 2
- AUC - Área de Uso Controlado
- APF - Área Penitenciária Federal
- APP - Área de Preservação Permanente
- Rodovia PR-471
- Estradas Principais
- Estradas Secundárias

## FONTE

Prefeitura Municipal de Catanduvas  
 Cadastro Ambiental Rural  
 Departamento de Estradas de Rodagem (DER)  
 Instituto Água e Terra (IAT)  
 Instituto Brasileiro de Geografia e Estatística (IBGE)

## ESCALA 1/150.000

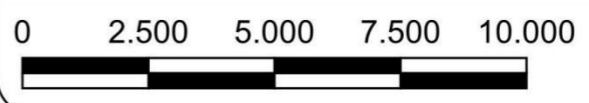

Município: Catanduvas  
**PLANO DIRETOR MUNICIPAL** ANO: 2023  
 Mapa:  
 Anexo 02 - Mapa de Uso e Ocupação do Solo Municipal  
 Consultoria Contratada:  
 CTMGEO - Soluções em Geotecnologias  
 Responsável Técnico:  
 Tainã Lopes Simoni CAU-PR 54549-0





### Anexo 03 - Quadro de Parâmetros de Uso do Solo Municipal

Área	Usos		
	Permitido	Permissível	Proibido
<b>AAAA 1</b> <b>Área de Atividades</b> <b>Agrossilvipastoris e</b> <b>Agroindustriais 1</b>	<ul style="list-style-type: none"> <li>● Preservação e recuperação</li> <li>● Pesquisa científica</li> <li>● Educação ambiental</li> <li>● Educação alimentar</li> <li>● Atividades turísticas e de lazer <sup>(1)</sup></li> <li>● Atividade agrossilvipastoril</li> <li>● Usos habitacionais <sup>(1)</sup></li> <li>● Núcleos de urbanização específica <sup>(5)</sup></li> </ul>	<ul style="list-style-type: none"> <li>● Agroindústria <sup>(2) (3)</sup></li> <li>● Mineração <sup>(2) (4)</sup></li> <li>● Cemitério <sup>(6)</sup></li> </ul>	<ul style="list-style-type: none"> <li>● Todos os demais usos</li> </ul>
<b>AAAA 2</b> <b>Área de Atividades</b> <b>Agrossilvipastoris e</b> <b>Agroindustriais 2</b>	<ul style="list-style-type: none"> <li>● Preservação e recuperação</li> <li>● Pesquisa científica</li> <li>● Educação ambiental</li> <li>● Educação alimentar</li> <li>● Atividades turísticas e de lazer <sup>(1)</sup></li> <li>● Atividade agrossilvipastoril <sup>(7)</sup></li> <li>● Usos habitacionais <sup>(1)</sup></li> <li>● Núcleos de urbanização específica <sup>(5)</sup></li> </ul>	<ul style="list-style-type: none"> <li>● Agroindústria <sup>(2) (3)</sup></li> <li>● Mineração <sup>(2) (4)</sup></li> </ul>	<ul style="list-style-type: none"> <li>● Todos os demais usos</li> </ul>
<b>(AUC)</b> <b>Área de uso</b> <b>Controlado</b>	<ul style="list-style-type: none"> <li>● Preservação e recuperação</li> <li>● Pesquisa científica</li> <li>● Educação ambiental</li> <li>● Educação alimentar</li> <li>● Atividades turísticas e de lazer <sup>(1)</sup></li> <li>● Usinas hidrelétricas</li> </ul>	<ul style="list-style-type: none"> <li>● Mineração <sup>(2) (4)</sup></li> </ul>	<ul style="list-style-type: none"> <li>● Atividade agrossilvipastoril</li> <li>● Todos os demais usos</li> </ul>
<b>(ACU)</b> <b>Área de</b> <b>Consolidação da</b> <b>Urbanização</b>	Parâmetros estabelecidos pelo Uso e Ocupação do Solo Urbano		
<b>(APP)</b> <b>Área de Preservação</b> <b>Permanente</b>	<ul style="list-style-type: none"> <li>● Preservação e recuperação</li> <li>● Pesquisa científica</li> </ul>	<ul style="list-style-type: none"> <li>● Educação ambiental <sup>(2)</sup></li> </ul>	<ul style="list-style-type: none"> <li>● Agroindústria</li> <li>● Atividade agrossilvipastoril</li> <li>● Usos habitacionais</li> <li>● Todos os demais usos</li> </ul>
<b>(APF)</b> <b>Área da Penitenciária</b> <b>Federal</b>	<ul style="list-style-type: none"> <li>● Penitenciária Federal de segurança máxima de Catanduvas <sup>(8)</sup></li> </ul>	<ul style="list-style-type: none"> <li>●</li> </ul>	<ul style="list-style-type: none"> <li>● Todos os demais usos</li> </ul>

<sup>(1)</sup> Respeitadas as regulamentações de parcelamento do INCRA.

<sup>(2)</sup> Mediante parecer do Conselho de Desenvolvimento Municipal e do órgão ambiental competente.

<sup>(3)</sup> Desde que utilizando matéria-prima oriunda da mesma propriedade (conforme a legislação vigente).

<sup>(4)</sup> Seguidas as regulamentações e requerimentos ambientais.

<sup>(5)</sup> Relativo às áreas de ocupação ou aglomerações na área rural, que para serem regularizadas, o município deve promover ações específicas.







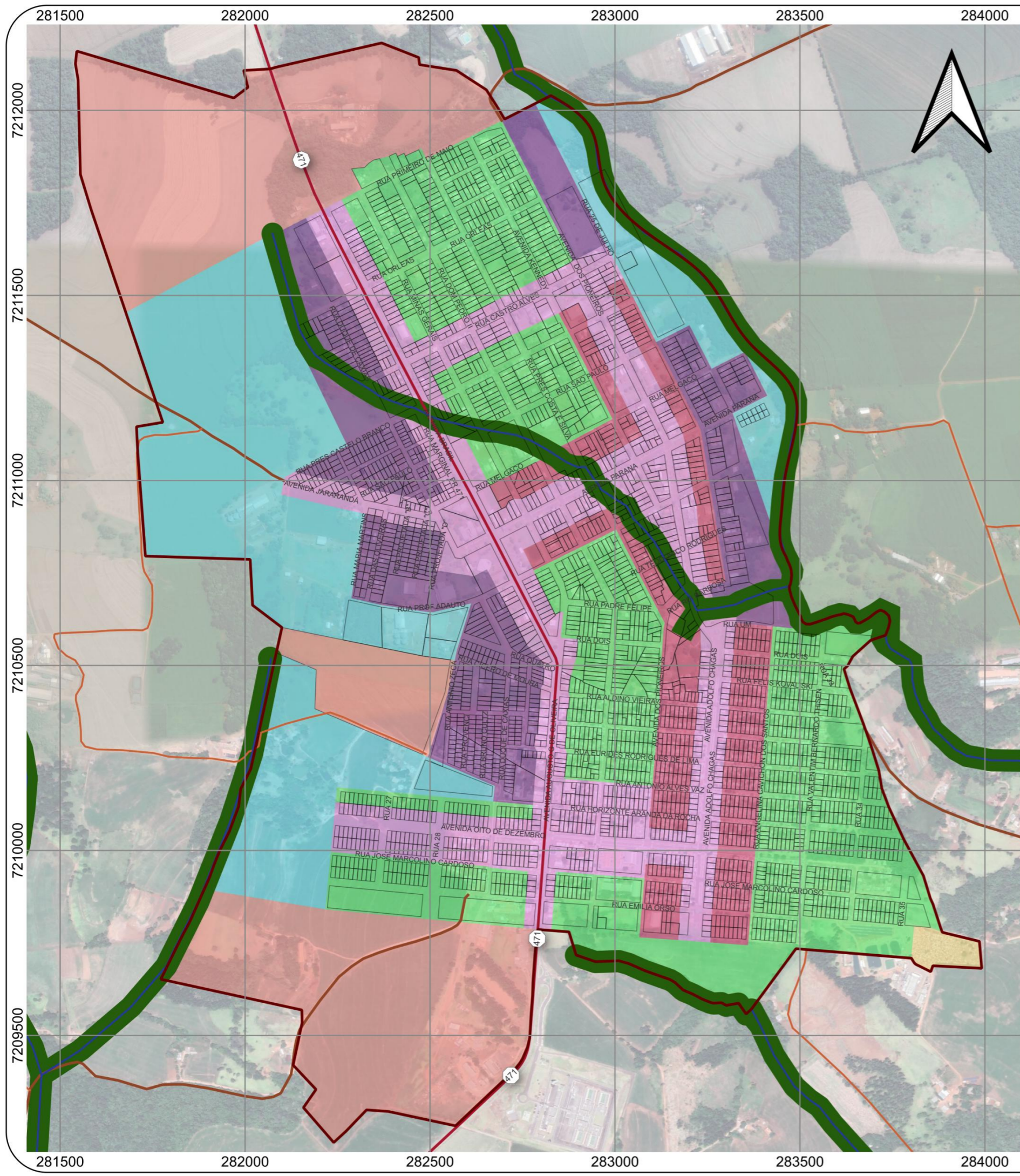



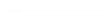

<sup>(6)</sup> Mediante parecer do Conselho de desenvolvimento Municipal e licenciamento ambiental do IAT

<sup>(7)</sup> Mediante práticas conservacionistas para a garantia da sustentabilidade do solo e relevo (bastante acidentado nessa área).

<sup>(8)</sup> A área da penitenciária está estabelecida como “área urbana isolada” de acordo com a Lei Municipal n°. 027/2004.



# LEGENDA

-  Denagem
-  Rodovia PR471
-  Estradas Principais
-  Estradas Secundárias
-  Perimetro Urbano Sede
- Zoneamento Urbano**
-  ZCS - Zona de Comércio e Serviços
-  ZAD - Zona de Alta Densidade
-  ZBD - Zona de Baixa Densidade
-  ZMD - Zona de Média Densidade
-  ZU - Zona de Urbanização
-  ZES - Zona Especial de Serviços
-  ZPFV - Zona de Preservação e Fundo de Vale
-  ZFA - Zona de Fragilidade Ambiental

## FONTE

Prefeitura Municipal de Catanduvas  
 Cadastro Ambiental Rural  
 Departamento de Estradas de Rodagem (DER)  
 Instituto Água e Terra (IAT)  
 Instituto Brasileiro de Geografia e Estatística (IBGE)

## ESCALA 1/10.000





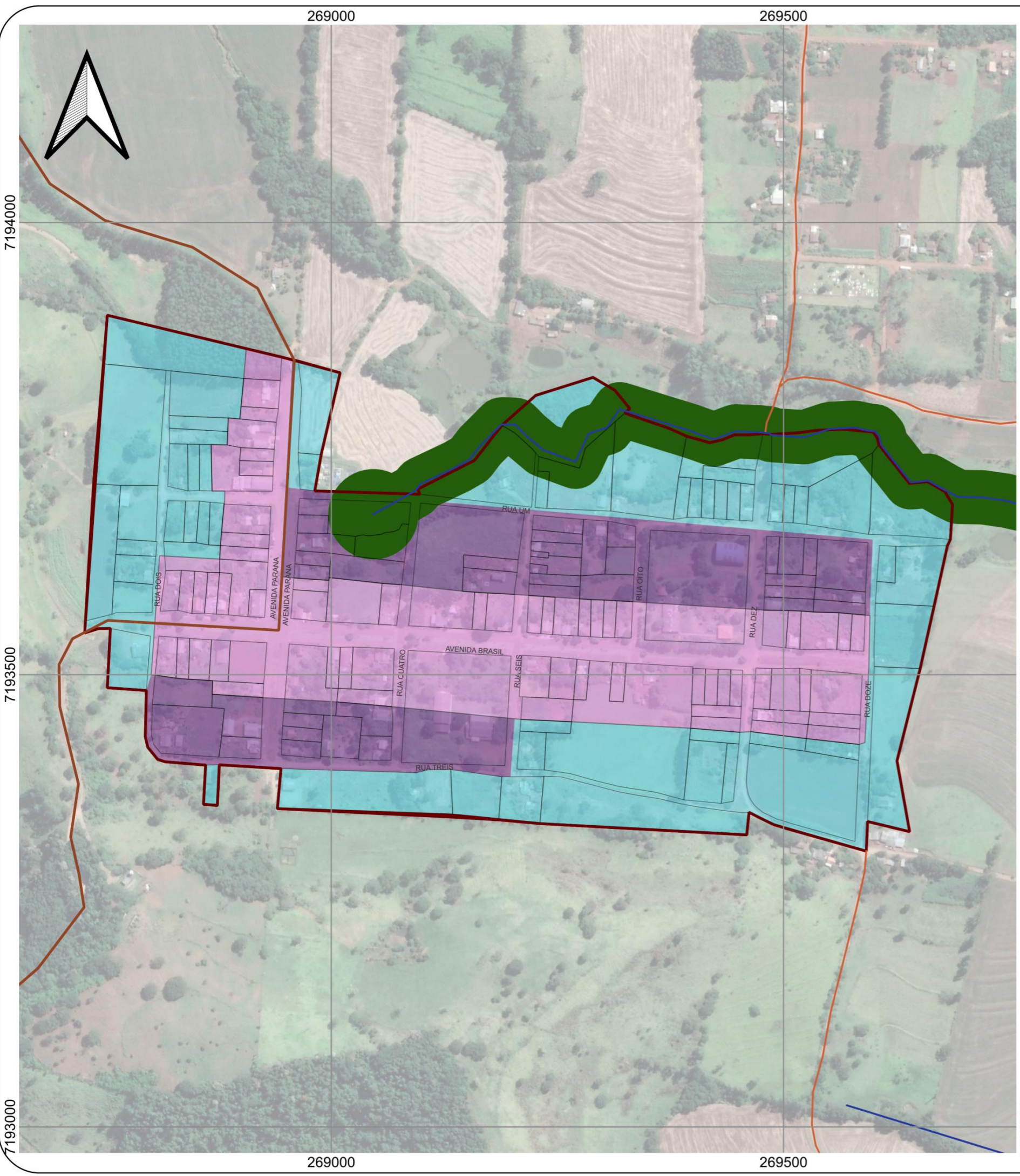

Município: Catanduvas  
 PLANO DIRETOR MUNICIPAL ANO: 2023  
 Mapa:  
 Anexo 04 - Uso e Ocupação do Solo Urbano Sede  
 Consultoria Contratada:  
 CTMGEO - Soluções em Geotecnologias  
 Responsável Técnico:  
 Tainã Lopes Simoni CAU-PR 54549-0





# LEGENDA

-  Perimetro Urbano
- Zoneamento**
-  Zona de Comércio e Serviços - ZCS
-  Zona de Baixa Densidade - ZBD
-  Zona de Urbanização - ZU
-  Zona de Preservação e Fundo de Vale - ZPFV

## FONTE

Prefeitura Municipal de Catanduvas  
 Cadastro Ambiental Rural  
 Departamento de Estradas de Rodagem (DER)  
 Instituto Água e Terra (IAT)  
 Instituto Brasileiro de Geografia e Estatística (IBGE)

## ESCALA

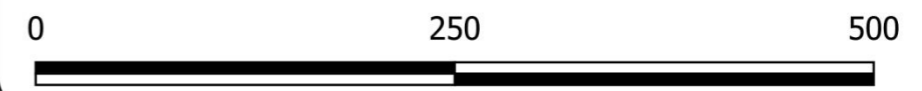

Município: Catanduvas  
 PLANO DIRETOR MUNICIPAL ANO: 2023  
 Mapa:  
 Anexo 05 - Mapa de Uso e Ocupação do Solo Urbano Ibiracema  
 Consultoria Contratada:  
 CTMGEO - Soluções em Geotecnologias  
 Responsável Técnico:  
 Tainã Lopes Simoni CAU-PR 54549-0





## Anexo 06 - Quadro I de Parâmetros de Uso do Solo Urbano

Zona	Usos		
	Permitido	Permissível	Proibido
<b>Zona de Comércio e Serviços (ZCS)</b>	<ul style="list-style-type: none"> <li>Habitação unifamiliar <sup>(1)</sup></li> <li>Habitação coletiva vertical</li> <li>Comércio e serviço vicinal e de bairro</li> <li>Comércio e serviço setorial</li> </ul>	<ul style="list-style-type: none"> <li>uso comunitário 1</li> <li>Uso comunitário 2</li> <li>Uso institucional 1</li> <li>Comércio e serviço específico 1</li> </ul>	<ul style="list-style-type: none"> <li>Todos os demais usos</li> </ul>
<b>Zona de Alta Densidade (ZAD)</b>	<ul style="list-style-type: none"> <li>Habitação unifamiliar <sup>(1)</sup></li> <li>Habitação coletiva vertical</li> <li>Comércio e serviço vicinal e de bairro</li> <li>Uso comunitário 1</li> </ul>	<ul style="list-style-type: none"> <li>Uso comunitário 2</li> <li>Uso institucional 1</li> </ul>	<ul style="list-style-type: none"> <li>Todos os demais usos</li> </ul>
<b>Zona de Média Densidade (ZMD)</b>	<ul style="list-style-type: none"> <li>Habitação unifamiliar <sup>(1)</sup></li> <li>Habitação coletiva horizontal</li> <li>Uso comunitário 1</li> <li>Comércio e serviço vicinal e de bairro</li> </ul>	<ul style="list-style-type: none"> <li>Uso comunitário 2</li> <li>Uso institucional 1</li> </ul>	<ul style="list-style-type: none"> <li>Todos os demais usos</li> </ul>
<b>Zona de Baixa Densidade (ZBD)</b>	<ul style="list-style-type: none"> <li>Habitação unifamiliar <sup>(1)</sup></li> <li>Habitação coletiva horizontal</li> <li>Comércio e serviço vicinal e de bairro</li> </ul>	<ul style="list-style-type: none"> <li>Uso comunitário 1</li> </ul>	<ul style="list-style-type: none"> <li>Todos os demais usos</li> </ul>
<b>Zona de Urbanização (ZU)</b>	<ul style="list-style-type: none"> <li>Habitação unifamiliar <sup>(1)</sup></li> <li>Habitação coletiva horizontal</li> <li>Comércio e serviço vicinal e de bairro</li> </ul>	<ul style="list-style-type: none"> <li>Uso comunitário 1</li> </ul>	<ul style="list-style-type: none"> <li>Todos os demais usos</li> </ul>
<b>Zona Especial de Serviço (ZES)</b>	<ul style="list-style-type: none"> <li>Indústria do tipo 1 <sup>(2)</sup></li> <li>Indústria do tipo 2 <sup>(2)</sup></li> <li>Indústria do tipo 3</li> <li>Uso comunitário 3</li> </ul>	<ul style="list-style-type: none"> <li>Habitação unifamiliar <sup>(1)</sup></li> <li>Uso comunitário 2</li> <li>Comércio e serviço específico 1</li> <li>Comércio e serviço específico 2</li> <li>Comércio e serviço geral</li> </ul>	<ul style="list-style-type: none"> <li>Todos os demais usos</li> </ul>
<b>Zona de Preservação de Fundo de Vale (ZPFV)</b>	<ul style="list-style-type: none"> <li>Preservação e recuperação</li> <li>Pesquisa científica</li> <li>Atividades turísticas e de lazer</li> </ul>	<ul style="list-style-type: none"> <li>Educação ambiental</li> </ul>	<ul style="list-style-type: none"> <li>Todos os demais usos</li> </ul>
<b>Zona de Fragilidade Ambiental (ZFA)</b>	<ul style="list-style-type: none"> <li>Cemitério</li> </ul>	<ul style="list-style-type: none"> <li>-</li> </ul>	<ul style="list-style-type: none"> <li>Todos os demais usos</li> </ul>
<b>Zona Especial da Penitenciária Federal (ZEPF)</b>	<ul style="list-style-type: none"> <li>Penitenciária Federal <sup>(4)</sup></li> </ul>	<ul style="list-style-type: none"> <li>-</li> </ul>	<ul style="list-style-type: none"> <li>Todos os demais usos</li> </ul>

<sup>(1)</sup> Uma habitação unifamiliar por lote.

<sup>(2)</sup> Mediante concessões das licenças ambientais emitidas pelo órgão ambiental competente.

<sup>(3)</sup> Referem-se ao lazer ambiental (como trilhas, caminhadas), desde que não agridam ao meio ambiente.

<sup>(4)</sup> À área da penitenciária está estabelecida como “área urbana isolada” de acordo com a Lei Municipal n° 027/2004.



## Anexo 06 - Quadro II - Parâmetros de Ocupação do Solo Urbano

Zona	Coef. de aproveitamento básico	Taxa de ocupação máxima (%)	Taxa de permeabilidade mínima (%)	Altura máxima (pav.)	Lote mínimo (m <sup>2</sup> )	Testada mínima (m)	Recuos (m) <sup>(1) (2)</sup>		
							Frente	Lateral <sup>(3)</sup>	Fundo
Zona de Comércio e Serviços (ZCS)	2,6	70	25	4 <sup>(4)</sup>	240	10	-	1,50	1,50
Zona de Alta Densidade (ZAD)	2	40	25	4	240	10 <sup>(4)</sup>	3,0	1,50	1,50
Zona de Média Densidade (ZMD)	1,5	70	25	4	240	12 <sup>(4)</sup>	3,0	1,50	1,50
Zona de Baixa Densidade (ZBD)	1	50	25	2	300	10 <sup>(5)</sup>	3,0	1,50	2,50
Zona de Urbanização (ZU)	1	50	25	2	360	10	3,0	1,50	3,00
Zona Especial de Serviço (ZES)	1	65	25	2	900	15	5,0	1,50	2,50
Zona de Preservação de Fundo de Vale (ZPFV)	-	-	-	-	-	-	-	-	-
Zona de Fragilidade Ambiental (ZFA)	-	-	-	-	-	-	-	-	-
Zona Especial da Penitenciária Federal (ZEPF)	-	-	-	-	-	-	-	-	-

<sup>(1)</sup> Atendidas as exigências mínimas de iluminação e ventilação.

<sup>(2)</sup> Os lotes de esquina, para efeito desta proposta, possuem somente frente e laterais, não possuindo fundos.

<sup>(3)</sup> Em construções de alvenaria, sem aberturas laterais não há necessidade de recuo lateral.

<sup>(4)</sup> Para habitação coletiva horizontal, será permitida densidade máxima de 40 habitações/ha.

<sup>(5)</sup> Para habitação coletiva horizontal, será permitida densidade máxima de 27 habitações/ha.



## Anexo 07 - Classificação das Atividades de Uso do Solo Urbano

### USOS COMUNITÁRIOS

<b>COMUNITÁRIO 1</b>	
Ambulatório	Biblioteca
Assistência Social	Estabelecimentos de Ensino de Educação Básica
Berçário, Creche, Hotel para Bebês	Escola Especial
<b>COMUNITÁRIO 2</b>	
Auditório	Sede Cultura, Esportiva e Recreativa
Boliche	Sociedade Cultural
Casa de Espetáculos Artísticos	Teatro
Concha de Bocha, Cancha de Futebol	Estabelecimentos de Ensino Fundamental e ensino Médio
Centro de Recreação	Campus Universitário
Centro de Convenções, Centro de Exposições	Hospital
Cinema	Maternidade
Colônia de Férias	Pronto Socorro
Museu	Sanatório
Piscina Pública	Casa de Culto
Ringue de Patinação	Templo Religioso
<b>COMUNITÁRIO 3</b>	
Autódromo, Kartódromo	Estádio
Centro de Equitação, hipódromo	Pista de Treinamento
Circo, Parque de Diversões	Rodeio

### COMÉRCIO E SERVIÇOS

<b>COMÉRCIO E SERVIÇO VICINAL E DE BAIRRO</b>	
Açougue	Serviços de Datilografia, Diigitação, Manicuro e Montagem de Bijuterias
Armarinhos	Agência de Serviços
Casa Lotérica	Bilhar, Snooker, Pebolim
Drogaria, Ervanário, Farmácia	Consultórios
Floricultura, Flores Ornamentais	Escritório de Comércio Varejista
Mercearia, Hortifrutigranjeiros	Instituto de Beleza, Salão de Beleza
Papelaria, Revistaria	Jogos Eletrônicos
Posto de Venda de Pães	Academias
Bar	Agência Bancária
Cafeteria, Cantina, Casa de chá, Confeitaria	Borracharia
Comércio de Refeições Embaladas	Choparia, Churrascaria, Petiscaria, Pizzaria
Lanchonete	Comércio de Material de Construção
Leiteria	Comércio de Veículos e Acessórios
Livraria	Escritórios Administrativos
Panificadora	Estabelecimentos de Ensino de Cursos Livres
Pastelaria	Estacionamento Comercial
Posto de Venda de Gás Liquefeito	Joalheria
Relojoaria	Laboratórios de Análises Clínicas, Radiológicos e Fotográficos
Sorveteria	Lavanderia
Profissionais Autônomos	Oficina Mecânica de Veículos
Atelier de Profissionais Autônomos	Restaurante, Roticeria
Petshop	



<b>COMÉRCIO E SERVIÇO SETORIAL</b>	
Buffet com Salão de Festas	Sede de Empresas
Centros Comerciais	Servcar
Clínicas	Serviços de Lavagem de Veículos
Edifícios de Escritórios	Serviços Públicos
Entidades Financeiras	Super e Hipermercados
Escritório de Comércio Atacadista	Marmorarias
Imobiliárias	Comércio Atacadista
Lojas de Departamentos	Depósitos, Armazéns Gerais
<b>COMÉRCIO E SERVIÇO GERAL</b>	
Agenciamento de Cargas	Impressoras, Editoras
Canil	Grandes Oficinas de Lataria e Pintura
Comércio Varejista de Grandes Equipamentos	Serviços e Coleta de Lixo
Entrepasto, Cooperativas, Silos	Transportadora
Grandes Oficinas	Hospital Veterinário e Hotel para Animais
<b>COMÉRCIO E SERVIÇO ESPECÍFICO 1</b>	
Centro de Controle de Vão	Posto de Abastecimento de Aeronaves
Comércio varejista de Combustíveis	Posto de Gasolina
Comércio Varejista de Derivados de Petróleo	Serviços de Bombas de Combustível para Abastecimento de Veículos da Empresa
<b>COMÉRCIO E SERVIÇO ESPECÍFICO 2</b>	
Capela Mortuária	Ossário
Cemitério	

## USOS INDUSTRIAIS

<b>INDÚSTRIA TIPO 1</b>	
Confecção de Cortinas	Fabricação e Restauração de Vitrais
Malharia	
Fabricação de:	<ul style="list-style-type: none"> <li>● Etiquetas</li> <li>● Fraldas</li> <li>● Gelo</li> <li>● Guarda-chuva</li> <li>● Guarda-sol</li> <li>● Material Didático</li> <li>● Material Ótico</li> <li>● Mochilas</li> <li>● Painéis Cerâmicos e Mosaicos Artísticos</li> <li>● Pastas escolares</li> <li>● Perucas e Cabeleiras</li> <li>● Produtos Alimentícios</li> <li>● Produtos Desidratados</li> <li>● Produtos Naturais</li> <li>● Relógio</li> <li>● Rendas</li> <li>● Roupas</li> <li>● Sacolas</li> <li>● Semijóias</li> <li>● Sombrinhas</li> <li>● Suprimentos para Informática</li> </ul>
<ul style="list-style-type: none"> <li>● Absorventes</li> <li>● Acessórios do Vestuário</li> <li>● Acessórios para animais</li> <li>● Adesivos</li> <li>● Aeromodelismo</li> <li>● Artigos de Artesanado</li> <li>● Artigos de Bijuteria</li> <li>● Artigos de Colchoaria</li> <li>● Artigos de Cortiça</li> <li>● Artigos de Couro</li> <li>● Artigos de Decoração</li> <li>● Artigos de Joalheria</li> <li>● Artigos de Pele</li> <li>● Artigos para Brinde</li> <li>● Artigos para Cama, Mesa e Banho</li> <li>● Bengalas</li> <li>● Bolsas</li> <li>● Bordados</li> <li>● Calçados</li> <li>● Capas para Veículos</li> <li>● Clichês</li> </ul>	
<b>INDÚSTRIA TIPO 2</b>	
Cozinha Industrial	Indústria Tipográfica
Fiação	Indústria Gráfica
Funilaria	Serralheria
Indústria de Panificação	





<ul style="list-style-type: none"> <li>● Fabricação de:</li> <li>● Acabamentos para Móveis</li> <li>● Acessórios para Panificação</li> <li>● Acumuladores Eletrônicos</li> <li>● Agulhas</li> <li>● Alfinetes</li> <li>● Anzois</li> <li>● Aparelhos de Medidas</li> <li>● Aparelhos Fotográficos e Cinematográficos</li> <li>● Artefatos de Bambu</li> <li>● Artefatos de Cartão</li> <li>● Artefatos de Cartolina</li> <li>● Artefatos de Junco</li> <li>● Artefatos de Lona</li> <li>● Artefatos de Papel e Papelão</li> <li>● Artefatos de Vime</li> <li>● Artigos de Caça e Pesca</li> <li>● Artigos de Carpintaria</li> <li>● Artigos de Esportes e Jogos Recreativos</li> <li>● Artigos Diversos de Madeira</li> <li>● Artigos Têxteis</li> <li>● Box para Banheiros</li> <li>● Brochas</li> <li>● Capachos</li> <li>● Churrasqueiras</li> <li>● Componentes Eletrônicos</li> <li>● Escovas</li> <li>● Componentes e Sistemas da Sinalização</li> <li>● Cordas e Barbantes</li> <li>● Cordoalha</li> <li>● Correias</li> <li>● Cronômetro e Relógios</li> <li>● Cúpulas para Abajur</li> <li>● Embalagens</li> <li>● Espanadores</li> </ul>	<ul style="list-style-type: none"> <li>● Esquadrias</li> <li>● Estandes para tiro ao Alvo</li> <li>● Estofados para Veículos</li> <li>● Estopa</li> <li>● Fitas Adesivas</li> <li>● Formulário Contínuo</li> <li>● Instrumentos Musicais</li> <li>● Instrumentos Óticos</li> <li>● Lareiras</li> <li>● Lixas</li> <li>● Luminárias</li> <li>● Luminárias para Abajur</li> <li>● Luminosos</li> <li>● Materiais Terapêuticos</li> <li>● Molduras</li> <li>● Móveis</li> <li>● Móveis de Vime</li> <li>● Painéis e Cartazes Publicitários</li> <li>● Palha de Aço</li> <li>● Palha Trançada</li> <li>● Paredes Divisórias</li> <li>● Peças e Acessórios e Material de Comunicação</li> <li>● Peças para Aparelhos Eletro-Eletrônico e Acessórios</li> <li>● Persianas</li> <li>● Pincéis</li> <li>● Portas e Divisões Sanfonadas</li> <li>● Portões Eletrônicos</li> <li>● Produtos Alimentícios com Forno a Lenha</li> <li>● Produtos Veterinários</li> <li>● Sacarias</li> <li>● Tapetes</li> <li>● Tecelagem</li> <li>● Toldos</li> <li>● Varais</li> <li>● Vassouras</li> </ul>
<b>INDÚSTRIA TIPO 3</b>	
Construção de Embarcações	Indústria Granito
Curtume	Indústria de Plástico
Desdobramento de Madeira	Indústria de Produtos Biotecnológicos
Destilação de Álcool	Indústria Mecânica
Entrepósitos de madeira para Exportação (Ressecamento)	Indústria Metalúrgica
Frigorífico	Indústria Petroquímica
Fundição de Peças	Montagem de Veículos
Fundição de Purificação de Metais Preciosos	Peletário
Geração e Fornecimento de Energia Elétrica	Produção de Óleos Vegetais e outros Produtos da Dest. da Madeira
Indústria Cerâmica	Produção de Óleos, Gorduras e ceras Vegetais e Animais
Indústria de Abrasivo	Reciclagem de Plástico
Indústria de Águas Minerais	Reciclagem de Sucatas Metálicas
Indústria de Artefatos de Cimento	Reciclagem de Sucatas não Metálicas
Indústria de Beneficiamento	Recuperação de Resíduos Têxteis
Indústria de Bobinamento de Transformadores	Refinação de Sal de Cozinha
Indústria de Compensados e/ou Laminados	Secagem e Salga de Couro e Peles



Indústria de Fumo	Cementação de Aço
Indústria de Implementos Rodoviários	Sinterização ou Pelotização de Carvão de Pedra e Coque
Indústria de Madeira	Tanoaria
Indústria de Mármore	Têmpera de Aço
Indústria Eletromecânica	



## **ANTEPROJETO DE LEI DE PARCELAMENTO DO SOLO URBANO E REGULARIZAÇÃO FUNDIÁRIA**



## **ÍNDICE**

### **TÍTULO I**

DAS DISPOSIÇÕES PRELIMINARES (Art. 2º)

### **TÍTULO II**

DO PARCELAMENTO DO SOLO PARA FINS URBANOS

#### **CAPÍTULO I**

DISPOSIÇÕES GERAIS (Art. 5º)

#### **CAPÍTULO II**

DOS REQUERIMENTOS URBANÍSTICOS E AMBIENTAIS (Art. 28º)

#### **CAPÍTULO III**

DAS RESPONSABILIDADES DO EMPREENDEDOR E DO PODER PÚBLICO (Art. 41º)

#### **CAPÍTULO IV**

DO PROJETO DE PARCELAMENTO E DA LICENÇA URBANÍSTICA E AMBIENTAL (Art. 55º)

#### **CAPÍTULO V**

DO REGISTRO DO PARCELAMENTO (Art. 98º)

#### **CAPÍTULO VI**

DOS CONTRATOS (Art. 110º)

#### **CAPÍTULO VII**

DA INTERVENÇÃO (Art. 126º)

### **TÍTULO III**

DO PARCELAMENTO RURAL (Art. 129º)

### **TÍTULO IV**

DA REGULARIZAÇÃO FUNDIÁRIA (Art. 131º)

#### **CAPÍTULO I**

DAS DISPOSIÇÕES GERAIS (Art. 131º)

#### **CAPÍTULO II**

DA POLÍTICA MUNICIPAL DE REGULARIZAÇÃO FUNDIÁRIA (Art. 134º)

### **TÍTULO V**

DA REGULARIZAÇÃO FUNDIÁRIA (Art. 131º)

#### **CAPÍTULO I**

DAS INFRAÇÕES ADMINISTRATIVAS CONTRA A ORDEM URBANÍSTICA (Art. 152º)

#### **CAPÍTULO II**

DAS DISPOSIÇÕES FINAIS (Art. 158º)



## LEI N° ....

**SÚMULA:** Define os procedimentos relacionados com os loteamentos, desmembramentos e remembramentos de lotes urbanos e a Regularização Fundiária no Município, e demais requisitos urbanísticos no Município de CATANDUVAS, e dá outras providências.

A Câmara Municipal de Catanduvas, Estado do Paraná, aprovou, e eu, Moisés Aparecido de Souza, Prefeito Municipal, sanciono a seguinte:

**Art. 1º.** O Parcelamento do solo para fins urbanos e a Regularização Fundiária de áreas urbanas, no Município de CATANDUVAS, será regido por esta Lei, em conformidade com as Leis Federais 10.257/01 e 6.766/79 e suas alterações.

### TÍTULO I DAS DISPOSIÇÕES PRELIMINARES

**Art. 2º.** Buscando promover o predomínio do interesse coletivo sobre o particular, a presente lei visa, dentre outros, o seguinte objetivos:

- I. orientar o projeto e a execução de qualquer empreendimento que implique em parcelamento do solo para fins urbanos;
- II. possibilitar à população a facilidade de acesso aos equipamentos urbanos e comunitários para assegurar-lhe condições dignas de habitação, trabalho, lazer e circulação no espaço urbano;
- III. facilitar ao Poder Público Municipal o planejamento de obras e serviços públicos;
- IV. prevenir a instalação ou expansão de assentamentos urbanos em áreas inadequadas;
- V. ordenar o crescimento da cidade;
- VI. garantir a continuidade da malha urbana, evitando ociosidade de infraestrutura;
- VII. assegurar a existência de padrões urbanísticos e ambientais de interesse da comunidade, nos processos de parcelamento do solo para fins urbanos.

**Art. 3º.** Para os fins desta lei, consideram-se as seguintes definições:

- I. **aprovação:** legitima uma nova situação física/geométrica/locacional do lote;
- II. **área rural:** a parcela do território cujo emprego envolve atividade de exploração extrativa agrícola, pecuária, silvícola ou agroindustrial.
- III. **área urbana isolada:** parcela do território não contínuo à sede urbana “isolado”, conforme Lei Municipal nº 027/2004, onde está instalada a Penitenciária Federal de Catanduvas. Deve manter sua urbanização congelada e com fins específicos para abrigar exclusivamente a penitenciária.



- IV. **área urbana:** parcela do território, contínua ou não, incluída no perímetro urbano por lei municipal específica, que não se enquadre na definição de área rural; destinada à moradia, ao comércio, à indústria, delimitado pelo perímetro urbano e nele incidindo o imposto sobre a propriedade predial e territorial urbana.
- V. **áreas destinadas a uso comum dos condôminos:** aquelas referentes ao sistema viário interno e as demais áreas integrantes de condomínios urbanísticos não caracterizadas como unidades autônomas;
- VI. **áreas destinadas a uso público:** aquelas referentes ao sistema viário, à implantação de equipamentos comunitários, a espaços livres de uso público e a outros logradouros públicos;
- VII. **condomínio urbanístico:** a divisão de gleba ou lote em frações ideais, correspondentes a unidades autônomas destinadas à edificação e áreas de uso comum dos condôminos, que não implique na abertura de logradouros públicos, nem na modificação ou ampliação dos já existentes, podendo haver abertura de vias internas de domínio privado;
- VIII. **desmembramento:** subdivisão de um terreno urbano em lotes destinados à edificação, com aproveitamento do sistema viário existente, sem que haja necessidade de abertura de novas vias ou logradouros públicos, nem prolongamento, modificação ou alteração das vias existentes;
- IX. **empreendedor:**
- O proprietário do imóvel a ser parcelado, que responde pela implantação do parcelamento;
  - O promissário comprador, cessionário ou promitente cessionário, ou o superficiário, desde que o proprietário expresse sua anuência em relação ao empreendimento e sub-rogue-se nas obrigações do promissário comprador, cessionário ou promitente cessionário, ou do superficiário, em caso de extinção do contrato;
  - O poder público, quando proprietário do imóvel a ser parcelado, ou nos casos de imissão prévia na posse com o objetivo de implantação de parcelamento habitacional de interesse social ou regularização fundiária;
  - A pessoa física ou jurídica contratada pelo proprietário do imóvel a ser parcelado ou pelo poder público para executar o parcelamento ou a regularização fundiária, em forma de parceria, sob regime de obrigação solidária, devendo o contrato ser averbado na matrícula do imóvel no serviço de registro de imóveis;
  - As cooperativas habitacionais, as associações de moradores e as associações de proprietários ou compradores, que assumam a responsabilidade pela implantação do parcelamento.
- X. **equipamentos comunitários:** os equipamentos de educação, cultura, saúde, segurança, esporte, lazer e convívio social;
- XI. **fração ideal:** índice de participação abstrata e indivisa de cada condômino nas coisas comuns do condomínio, expresso sob forma decimal, ordinária ou percentual;
- XII. **habitação:** moradia digna inserida no contexto urbano, provida de infraestrutura básica, de serviços urbanos e de equipamentos urbanos básicos;
- XIII. **infraestrutura básica:** consideram-se os equipamentos urbanos de escoamento das águas pluviais, iluminação pública, redes de esgoto sanitário e abastecimento de água potável, e de energia elétrica pública e domiciliar e as vias de circulação pavimentadas ou não;



- XIV. **lote:** porção de terreno parcelado, com testada para via pública oficial e destinado a receber edificação. O lote deverá estar dotado de infraestrutura para atender as atividades que serão desenvolvidas pelas pessoas que ocuparem esta edificação, qualquer que seja sua destinação;
- XV. **loteamento:** subdivisão de um terreno urbano em lotes destinados à edificação, com abertura de novas vias de circulação, de logradouros públicos ou prolongamento, modificação ou alteração das vias existentes;
- XVI. **núcleo de urbanização específica:** instrumento da Política Municipal de Regularização Fundiária para atenderá áreas isoladas com características rurais (que configuram as localidades rurais) áreas especiais, situadas no meio rural, com atividades mistas (urbana e agricultura familiar), que demandam atenção especial do Poder Executivo Municipal. Essas áreas devem atender aos parâmetros específicos das Zonas em que se encontram, e não estão sujeitas aos critérios gerais de urbanização.
- XVII. **parcelamento:** subdivisão de glebas, áreas ou terrenos indivisos em lotes. O parcelamento do solo urbano poderá ser feito mediante loteamento ou desmembramento, observadas as disposições das legislações federais, estaduais e municipais pertinentes;
- XVIII. **registro:** legitima a propriedade do lote. Assim, o registro se dá após a aprovação, e um não substitui o outro. Deverá ser obedecido o prazo legal de 180 (cento e oitenta) dias após a aprovação para que se proceda ao registro do lote. Caso isto não aconteça a aprovação será considerada sem efeito;
- XIX. **regularização fundiária:** o conjunto de medidas jurídicas, urbanísticas, ambientais e sociais, que visem a adequar assentamentos preexistentes, informais ou irregulares, às conformações legais, de modo a garantir o direito a cidades sustentáveis e o pleno desenvolvimento das funções sociais da propriedade urbana;
- XX. **unidade autônoma:** a unidade imobiliária destinada à edificação, resultante de condomínio urbanístico realizado nos termos desta lei;
- XXI. **vias públicas:** as vias são tornadas públicas oficialmente com a aprovação do lote com testada para elas. São consideradas vias públicas aquelas que figuram em plantas de parcelamento do solo aprovadas e que constituam testadas de lotes ou aquelas pavimentadas pelo poder Público Municipal;
- Art. 4º.** O parcelamento do solo para fins urbanos e a regularização fundiária em áreas urbanas, observarão as diretrizes gerais da política urbana, conforme dispõe o art. 2º da Lei Federal 10.257, de 10 de julho de 2001, e o seguinte princípios:

- I. função social da cidade e da propriedade;
- II. garantia do direito à moradia e ao desenvolvimento sustentável dos assentamentos humanos;
- III. urbanismo como função pública e respeito à ordem urbanística;
- IV. prevalência do interesse público sobre o interesse privado;
- V. ocupação prioritária dos vazios urbanos;
- VI. recuperação pelo Poder Público das mais-valias urbanas decorrentes da ação do Poder Público;
- VII. acesso universal aos bens de uso comum do povo;
- VIII. preservação do interesse público como elemento determinante na destinação dos imóveis públicos.



## TÍTULO II DO PARCELAMENTO DO SOLO PARA FINS URBANOS

### CAPÍTULO I DISPOSIÇÕES GERAIS

**Art. 5º.** Está sujeito às normas da legislação federal, estadual e municipal, o parcelamento do solo urbano e rural.

§ 1º. O parcelamento do solo urbano poderá ser feito mediante loteamento, desmembramento ou condomínio urbanístico, observadas as disposições desta Lei, bem como da legislação federal e estadual vigente.

§ 2º. O parcelamento do solo rural observará as normas federais vigentes, bem como ao disposto nesta

§ 3º. Os loteamentos, desmembramentos e condomínios urbanísticos somente serão admitidos se

eles resultarem lotes de acordo com a Lei de Uso e Ocupação do Solo Urbano e Municipal, e demais legislações vigentes;

§ 4º. O parcelamento do solo poderá ser dividido em etapas de execução discriminadas no projeto completo.

**Art. 6º.** Qualquer modalidade de parcelamento do solo ficará sujeita à aprovação prévia da Prefeitura, nos termos das disposições desta e de outras leis pertinentes.

**Art. 7º.** A tramitação dos processos de parcelamento compreende as seguintes etapas:

- I. Consulta Prévia ou requerimento das diretrizes de parcelamento para a prefeitura;
- II. Elaboração e apresentação de projeto à Prefeitura Municipal;
- III. Expedição de licença, vistoria e expedição de alvará de conclusão de obra, obedecidas às normas desta lei, da Legislação Federal Lei N° 6.766 de 19 de dezembro de 1979 e suas alterações e leis estaduais pertinentes.

**Art. 8º.** O parcelamento do solo para fins urbanos deverá respeitar as diretrizes do Plano Diretor quanto ao arruamento e à destinação das áreas, de forma a permitir o desenvolvimento urbano integrado.

**Parágrafo Único.** Para a aprovação de novos parcelamentos deverão ser priorizados os vazios urbanos, e considerados os imóveis sujeitos à Compulsoriedade do Aproveitamento do Solo Urbano.





**Art. 9º.** O parcelamento do solo para fins urbanos só será permitido nas áreas inseridas nos perímetros urbanos do Município (sede e distritos), aprovados por lei municipal específica, obedecendo-se ao disposto no artigo 39 da presente lei.

**Art. 10º.** Não serão objetos de indenização em caso de desapropriações, as benfeitorias ou construções realizadas em parcelamentos irregulares, nem se considerarão como terrenos parcelados, ou parceláveis, para fins de indenização, as glebas parceladas sem a devida autorização.

**Art. 11º.** As exigências referentes a áreas livres de uso público e a áreas de equipamentos urbanos ou comunitários aplicam-se aos desmembramentos e desdobros quando estes tiverem por finalidade abrigar empreendimentos imobiliários, para fins residenciais ou mistos, que resultem em mais de 10 (dez) unidades.

**Art. 12º.** A responsabilidade pelas diferenças constatadas entre as dimensões existentes nos lotes e a planta aprovada, ou pelos custos de compatibilização das ruas com o sistema viário existente ou planejado será exclusivamente do empreendedor.

**Art. 13º.** Para regularizar a situação de loteamentos clandestinos a Prefeitura notificará seus responsáveis para promoverem os atos necessários às aprovações no prazo de 60 (sessenta) dias findo o que, sem que os notificados requeiram a aprovação, os adquirentes de terrenos ou lotes poderão fazê-lo e, sendo concedida a aprovação, as taxas devidas serão distribuídas entre os proprietários da área beneficiada e arrecadadas juntamente com o Imposto sobre a Propriedade Predial e Territorial Urbana (IPTU) do ano subsequente.

**Parágrafo Único.** Havendo parte do loteamento ou ruas em condições de serem aprovadas, poderá ser efetuada a aprovação parcial.

**Art. 14º.** A Prefeitura poderá promover notificação ao empreendedor sobre a necessidade do registro do loteamento e, conseqüentemente, da necessidade de regularização do mesmo para torná-lo capaz de ser registrado, sendo esta notificação feita pessoalmente ao notificado, que deverá assinar comprovante do recebimento.

**Art. 15º.** O empreendedor que parcelar sem autorização do Município ou em desacordo com o projeto aprovado, além das multas previstas nesta lei, será obrigado a reparar os danos ambientais provenientes de escavações e quaisquer outras obras ou serviços executados no imóvel.

**Parágrafo Único.** O Órgão Municipal Competente estipulará o prazo que não excederá a 180 dias para o proprietário regularizar o loteamento e iniciar as obras de reparação, nos termos do *caput* deste artigo, após análise de cada caso concreto.

**Art. 16º.** Se implantados loteamentos caracterizados como de interesse social, a infraestrutura consistirá de no mínimo:

- I. vias de circulação;
- II. escoamento das águas pluviais;
- III. rede de abastecimento de água potável;
- IV. soluções para o esgotamento sanitário e para a energia elétrica pública e domiciliar.



**Parágrafo Único.** O lote mínimo em áreas caracterizadas como de interesse social, quando estabelecidas, serão de 150m<sup>2</sup>.

**Art. 17º.** As áreas de equipamento urbano e comunitário, os espaços de uso público e áreas verdes deverão ser implantadas pelo empreendedor, conforme diretrizes fornecidas pela Prefeitura Municipal, e deverão ser mantidas e conservadas por este até o recebimento das obras.

## **Seção I**

### **Do Projeto de Desmembramentos e Remembramentos**

**Art. 18.** O pedido de desmembramento e remembramento será feito mediante requerimento do interessado à Prefeitura Municipal, acompanhado de título de propriedade, certidão negativa e da planta do imóvel a ser desmembrado e remembrado na escala 1:500 (um por quinhentos), contendo as seguintes indicações:

- I. Situação do imóvel, com vias existentes e loteamento próximo;
- II. Tipo de uso predominante no local;
- III. Áreas e testadas mínimas, determinadas por esta Lei, válidas para a(s) zona(s) a qual afeta o imóvel;
- IV. Divisão ou agrupamento de lotes pretendido, com respectivas áreas;
- V. Dimensões lineares e angulares;
- VI. Perfis do terreno;
- VII. Indicação das edificações existentes.

**Parágrafo Único.** Todas as peças gráficas e demais documentos exigidos terão a(s) assinatura(s) do(s) responsável(s) e deverão estar dentro das especificações da Associação Brasileira de Normas Técnicas - ABNT.

**Art. 19º.** Após examinada e aceita a documentação, será concedida “Licença de Desmembramento e Remembramento” para averbação no Registro de Imóveis.

Parágrafo Único - Somente após averbação dos novos lotes no Registro de Imóveis o Município poderá conceder licença para construção ou edificação nos mesmos.

**Art. 20º.** A aprovação do projeto a que se refere o Artigo anterior só poderá ser permitida quando:

- I. Os lotes desmembrados e/ou remembrados tiverem as, dimensões mínimas para a respectiva zona, conforme Lei de Uso e Ocupação do Solo Urbano e Municipal.
- II. A parte restante do lote ainda que edificado, compreender uma porção que possa constituir lote independente, observadas as dimensões mínimas previstas em Lei.
- III. Em casos especiais de acordo com o Interesse Público, o Conselho de Desenvolvimento Municipal poderá autorizar o desmembramento de parcelas isoladas ou dimensões menores do que as relacionadas na Lei de Uso e Ocupação do Solo Urbano e Municipal, em até 20% (vinte por cento), tanto em



área como em testada desde que respeitadas as taxas de ocupação e impermeabilização do lote.

**Art. 21º.** O prazo máximo para aprovação do projeto definitivo pelo interessado, após cumpridas todas as exigências pelo interessado, será de 10 (dez) dias.

## **Seção II Dos Condomínios Urbanísticos**

**Art. 22º.** Serão admitidos loteamentos cujo perímetro seja murado e o acesso seja restrito nas Zonas de Alta Densidade (ZAD), Média Densidade (ZMD) e Baixa Densidade (ZBD), conforme termos da Lei de Uso e Ocupação do Solo Urbano e Municipal.

**Parágrafo Único.** A restrição de acesso a que se refere o *caput* deste artigo não se aplica a Polícia Militar, Corpo de Bombeiros, membros das Forças Armadas, e demais servidores públicos federais, estaduais e municipais, de qualquer esfera do Poder, desde que no exercício de suas funções.

**Art. 23º.** As densidades do Condomínio Urbanístico respeitarão os termos definidos pela Lei de Uso e Ocupação do Solo Urbano e Municipal.

**Art. 24º.** As vias internas do Condomínio Urbanístico serão obrigatoriamente pavimentadas e devem seguir as características de vias locais estabelecidas na Lei de Mobilidade.

**Art. 25º.** Independentemente da área pública com as dimensões definidas no art. 28 da presente lei, que será obrigatoriamente externa ao perímetro murado, destinará o Condomínio Urbanístico, para recreação de seus integrantes, uma área comum não inferior a 7,5% da área total contida no perímetro murado.

**Parágrafo Único.** Mediante proposta do interessado, a Prefeitura Municipal poderá aceitar outra área equivalente, desde que a região onde esteja situado o condomínio urbanístico já se encontre servida por equipamento público nos termos da Lei de Uso e Ocupação do Solo Urbano e Municipal.

**Art. 26º.** O muro em torno do Condomínio deve ser construído com altura não superior a 3,00 metros, em material que proporcione estabilidade e segurança.

**Art. 27º.** A extensão máxima de muros que confrontam com vias públicas não poderá ser superior a 50% do comprimento de cada face individual de quadra. O restante da extensão deverá ser de material e solução construtiva que não ofereça bloqueio visual às vias públicas.



## CAPITULO II DOS REQUISITOS URBANÍSTICOS E AMBIENTAIS

### Seção I Das Disposições Preliminares

**Art. 28º.** Os parcelamentos devem atender ao disposto nesta lei, bem como à ordem urbanística expressa em leis municipais, Lei do Plano Diretor Municipal, Lei de Uso e Ocupação do Solo Urbano e Municipal, e ao seguinte requisitos:

- I. as áreas destinadas ao sistema viário, à implantação de equipamentos urbanos e comunitários, bem como a áreas verdes de uso público, deverão ser proporcionais à gleba e nunca inferiores a 35% (trinta e cinco por cento) da área loteável, dos quais:
  - a) máximo de 20% (vinte por cento) poderá destinar-se à implantação do sistema viário;
  - b) áreas verdes públicas deverão ser, no mínimo, iguais a 8% (oito por cento) da área loteável;
  - c) o restante até completar os 35% (trinta e cinco por cento), deverão ser destinados à implantação de equipamentos urbanos e comunitários, tais como caixa d'água, subestação de energia elétrica; ou comunitários, como igrejas, templos, creches, postos de saúde.
- II. as áreas públicas destinadas a equipamentos urbanos e comunitários a serem entregues ao Município deverão possuir no mínimo, 30% (trinta por cento) de seu total em um só perímetro, onde possa ser inscrito um círculo com raio mínimo de 10,0 m (dez metros), e em terreno com declividade inferior a 30% (trinta por cento);
- III. a localização das áreas verdes públicas e das áreas destinadas à implantação de equipamentos urbanos ou comunitários será definida de acordo com os interesses do município, pela Prefeitura Municipal;
- IV. não serão computados como áreas verdes públicas os canteiros centrais ao longo das vias;
- V. não serão computados como áreas verdes públicas as áreas de preservação permanente;
- VI. quando do interesse do Poder Público Municipal, as áreas verdes públicas e destinadas à implantação de equipamentos urbanos poderão ser definidas fora do perímetro da gleba onde for realizado o loteamento.

**Parágrafo Único.** Para os desmembramentos e desdobros serão observadas as disposições do art. 11 desta lei.

**Art. 29º.** A ocupação do solo por meio de parcelamentos deverá ocorrer de forma a respeitar o meio ambiente, assegurando condições de acessibilidade e resolução de questões de risco geológico e inundações.

**Art. 30º.** Os lotes deverão possuir as áreas e testadas mínimas previstas, definidas na Lei de Uso e Ocupação do Solo Urbano e Municipal.



**Art. 31º.** As vias projetadas deverão harmonizar-se com a topografia local e sua seção transversal deverá obedecer ao disposto na Lei de Mobilidade.

**Art. 32º.** O comprimento das quadras dos loteamentos residenciais não poderá ser superior a 200,00 m (duzentos metros) e inferior a 30,00 m (trinta metros) devendo o arruamento ser compatível com as ruas existentes e projetadas em seu entorno.

**Art. 33º.** As tubulações que não passarem pelas vias públicas deverão possuir faixas sanitárias *non aedificandi* com largura mínima conforme projeto aprovado pelo órgão competente.

**Art. 34º.** Quando a canalização pública for insuficiente ou não existir na rua onde o loteamento desaguar suas águas pluviais, a solução do problema será indicada pelo Município a qual deverá ser executada pelo empreendedor.

**Art. 35º.** Onde não existir rede de água, o Município somente autorizará o parcelamento se o empreendedor, com aprovação do órgão competente, executar o projeto de abastecimento a partir da captação em manancial existente na área ou a partir de poços artesianos.

**Art. 36º.** Caso o órgão competente não assuma a operação do sistema de abastecimento de água, este deverá funcionar em sistema de condomínio, do qual participarão todos os compradores de lotes e o empreendedor.

**Art. 37º.** No caso de terrenos em nível inferior ao da rua, deverá haver rede complementar para escoamento das águas na parte mais baixa do terreno.

**Art. 38º.** As áreas a serem transferidas ao Município passarão a integrar o domínio do Município no ato do registro do loteamento.

**Art. 39º.** Não será permitido o parcelamento do solo em:

- I. terrenos alagadiços e em locais sujeitos a inundações;
- II. terrenos que tenham sido aterrados com material nocivo à saúde pública, sem que sejam previamente saneados;
- III. terrenos com declividade igual ou superior a 30% (trinta por cento), salvo se atendidas exigências específicas das autoridades competentes;
- IV. terrenos onde as condições geológicas não aconselhem a edificação por serem áreas de risco de deslizamento;
- V. áreas de preservação ecológica ou naquelas onde a poluição impeça condições sanitárias suportáveis;
- VI. terrenos contíguos a cursos d'água, represas e demais recursos hídricos sem a prévia manifestação dos órgãos competentes;
- VII. áreas fora do alcance de equipamentos urbanos, especialmente das redes públicas de abastecimento de água potável, das galerias de águas pluviais e de energia elétrica;
- VIII. áreas que não sejam adjacentes à malha urbana existente;
- IX. na Zona de Preservação de Fundo de Vale ( ZPFV), sede urbana;
- X. em Área de Preservação Permanente (APP), no município;



XI. área destinada à penitenciária federal.

## Seção II Dos Requisitos Ambientais

**Art. 40º.** Em parcelamentos do solo para fins urbanos, as Áreas de Preservação Permanente (APP) poderão ser utilizadas como espaços livres de uso público ou de uso comum dos condôminos para implantação de infraestrutura destinada a esportes, lazer e atividades educacionais e culturais ao ar livre, desde que:

- I. A vegetação seja preservada ou recomposta, de forma a assegurar o cumprimento integral dos objetivos ecológicos das Áreas de Preservação Permanente (APP);
- II. A utilização da área não gere degradação ambiental;
- III. Seja observado o limite máximo de 10% (dez por cento) de impermeabilização do solo e 15% (quinze por cento) de ajardinamento;
- IV. Haja autorização prévia da autoridade licenciadora.

**§ 1º.** Fica vedada a movimentação de terra nas Áreas de Preservação Permanente utilizadas como espaços livres de uso público ou de uso comum dos condôminos, na forma do caput deste artigo. A movimentação de terras será permitida apenas no seguinte casos:

- I. Que se destine ao controle de cheias;
- II. À regularização de vazão;
- III. À proteção dos mananciais ou
- IV. À estabilização de encostas condicionada a autorização prévia da autoridade licenciadora.

**§ 2º.** O disposto no caput deste artigo não se aplicará às áreas com vegetação nativa primária ou secundária em estágio médio ou avançado de regeneração no bioma Mata Atlântica, para as quais devem ser observadas as exigências específicas para o parcelamento do solo e licenciamento ambiental previstas pela legislação.

## CAPÍTULO III DAS RESPONSABILIDADES DO EMPREENDEDOR E DO PODER PÚBLICO

**Art. 41º.** Todos os atores envolvidos, como empreendedor, Poder Público, condôminos, autoridade licenciadora, estão obrigados a esta lei, bem como à Lei Federal pertinente, sem prejuízo das normas ambientais e de proteção ao Consumidor.

### Seção I Do Empreendedor

**Art. 42º.** É obrigatória, para a execução de loteamento, a prestação de caução.



§ 1º. No ato de recebimento do Alvará de Licença e da cópia do projeto aprovado pela Prefeitura, o interessado assinará um termo de Compromisso, ao qual deve estar anexado proposta de instrumento de garantia de execução das obras a seu cargo.

§ 2º. O instrumento de garantia de execução das obras a cargo do empreendedor, referido no caput deste artigo, pode ser representado por hipoteca de lotes ou unidades autônomas no próprio empreendimento, com o devido registro na matrícula dos imóveis dado em garantia; hipoteca de outros imóveis; fiança bancária ou pessoal; depósito ou caução de títulos da dívida pública; seguro garantia correspondendo ao mesmo valor orçado para as obras de urbanização, ou por qualquer outra espécie de garantia prevista em lei.

§ 3º. Se a caução se der na forma de carta de fiança bancária, a mesma ficará em depósito na Divisão da Fazenda, contendo cláusula de correção monetária e prazo de no mínimo o previsto no cronograma das obras acrescido de 12 (doze) meses. Sendo necessário, na emissão do alvará de urbanização, poderá ser exigidos a renovação da caução, com prazo de validade mínima ao do cronograma acrescido de 6 (seis) meses.

§ 4º. Ficam dispensados do instrumento de garantia os parcelamentos e desmembramentos com menos de 10 (dez) unidades.

**Art. 43º.** É de responsabilidade, ainda, do empreendedor:

- I. executar os serviços previstos no Art. 39 da presente Lei;
- II. executar as obras de infraestrutura de acordo com os anteprojetos apresentados e aprovados ou modificados pela Prefeitura Municipal;
- III. não outorgar qualquer escritura da venda dos lotes antes de concluídas as obras previstas nos itens anteriores e de cumpridas as demais obrigações impostas por esta lei ou assumidas no Termo de Compromisso;
- IV. fazer constar dos compromissos de compra e venda de lotes a condição de que as mesmas só poderão receber construções depois de executadas as obras previstas nos itens anteriores;
- V. facilitar a fiscalização permanente da Prefeitura durante a execução das obras e serviços.

§1º. As obras de que cogita o presente artigo e seus itens deverão ser previamente aprovados pelos órgãos competentes.

§ 2º. O prazo para a execução das obras e serviços a que se referem os itens I e II deste artigo não pode ser superior ao prazo a 02 (dois) anos, quando da aprovação do loteamento.

**Art. 44º.** Será exigida, em todos os loteamentos liberados para a execução das obras de infraestrutura, a instalação de placa com dimensões mínimas de 2 (dois) por 3 (três) metros, fixadas em locais de fácil visualização, contendo:

- I. nome do empreendimento;
- II. nome do responsável pelo empreendimento;



- III. nome e número do Conselho Regional de Engenharia e Agronomia (CREA) ou Conselho de Arquitetura (CAU) do responsável técnico;
- IV. número do alvará de licença para a execução de obras, fornecido pelo Município;
- V. o seguinte dizeres:

*"Este empreendimento está liberado para implantação de infraestrutura, estando proibida a venda de lotes, conforme a Lei Federal N°6.766/79 e as alterações da Lei Federal N°9.785/99. Consulte a Prefeitura antes de comprar um lote"*

**Art. 45º.** De posse do alvará de licença para o início das obras, o empreendedor deverá executar no mínimo o seguinte serviços, conforme os projetos já liberados:

- I. demarcação das quadras com marcos de concreto;
- II. terraplenagem de todas as ruas;
- III. implantação dos meio-fios em concreto pré-moldado, rejuntados com argamassa de cimento;
- IV. obras de consolidação e arrimo, pontilhões e qualquer obra-de-arte necessária à conservação das ruas;
- V. rede de abastecimento de água potável, com sistema de captação e tratamento se for o caso;
- VI. rede de eletrificação e iluminação pública;
- VII. rede de esgotamento de águas pluviais, com bocas de lobo em alvenaria de tijolo maciço e grelha de ferro ou concreto armado, conforme modelo fornecido pelo Município;
- VIII. ensaibramento da pista de rolamento das vias com declividade inferior a 15% (quinze por cento) com material de boa qualidade em camada compacta e com espessura mínima de 20,0 cm (vinte centímetros);
- IX. pavimentação das vias com mais de 15% (quinze por cento) de declividade, no mínimo com sub-base de ensaibramento conforme o item anterior e base de areia de no mínimo 15,0 cm (quinze centímetros) de espessura para vias pavimentadas com pedras irregulares, paralelepípedos ou similares, e base de brita de no mínimo 15 cm (quinze centímetros) de espessura para vias asfaltadas, podendo o Município estabelecer outras exigências conforme o tipo de solo;
- X. recobrimento vegetal de todos os taludes com declividade superior a 1 (horizontal) para 2 (vertical);
- XI. rede de esgoto e sistema de tratamento de efluentes, quando for o caso.

**Parágrafo Único.** Para fins de execução os projetos devem ser submetidos aos técnicos municipais de modo que estes avaliem as necessidades e direcionem os projetos para que sigam o padrão de serviços e mão-de-obra exigidos pelo município.

**Art. 46º.** As canalizações deverão ser recobertas após autorização por escrito da Prefeitura, a qual poderá exigir pranchões de concreto para assentamento das tubulações de águas pluviais.

**Art. 47º.** Nas ruas com declividade inferior a 15% (quinze por cento) a pavimentação das vias poderá ser executada pela Prefeitura por meio do sistema de contribuição de melhoria,





a requerimento dos interessados, ou pelo empreendedor, quando este assim se dispuser, atendendo as exigências estabelecidas.

**Art. 48º.** Para a execução de obras de infraestruturação de loteamentos, a Prefeitura Municipal e o empreendedor poderão utilizar o instrumento de Consórcio Imobiliário, legislado e regulamentado por Lei Municipal específica.

**Art. 49º.** Antes de o empreendedor iniciar a pavimentação das ruas, deverá fazer comunicação por escrito à Secretaria Municipal de Viação e Obras, a fim de possibilitar o acompanhamento da obra.

**Parágrafo Único.** Durante a execução das obras deverão ser respeitados os cuidados com a limpeza e o sossego público previstos na Lei do Código de Obras e Lei do Código de Posturas e Meio Ambiente.

**Art. 50º.** O empreendedor deve comunicar à autoridade licenciadora quaisquer alterações ocorridas no registro de imóveis quanto à propriedade, direitos reais e ônus relativos à gleba ou ao lote.

## **Seção II Do Poder Público**

**Art. 51º.** É responsabilidade do Poder Público ou de seus concessionários ou permissionários:

- I. a implantação dos elementos de infraestrutura complementar não exigidos do empreendedor, nos loteamentos e desmembramentos;
- II. a operação e a manutenção da infraestrutura básica e complementar, nos loteamentos e desmembramentos e das áreas destinadas a uso público nos parcelamentos.

**§ 1º.** A implantação, operação e manutenção dos equipamentos comunitários a cargo do Poder Público devem respeitar as orientações específicas das licenças urbanística e ambiental, bem como as diretrizes das respectivas políticas setoriais.

**§ 2º.** Passam à responsabilidade do Poder Público a partir da averbação do termo de vistoria e recebimento de obras, a operação e a manutenção da infraestrutura básica e complementar das áreas destinadas a uso público.

**§ 3º.** Passam à responsabilidade do Poder Público a partir da averbação do termo de vistoria e recebimento de obras, a operação e a manutenção da infraestrutura básica e complementar das áreas destinadas ao uso público, externas a condomínios urbanísticos.

**§ 4º.** É responsabilidade do Poder Público ou de seus concessionários ou permissionários disponibilizar os pontos de conexão necessários para a implantação dos elementos de infraestrutura básica ou complementar na área interna do parcelamento, a ser efetuada pelo empreendedor.



**Art. 52º.** Admite-se a contratação de parceria público-privada, nos termos da lei, para o cumprimento das exigências previstas neste Capítulo.

**Art. 53º.** O Poder Público ou concessionários devem reembolsar o custo de obras de sua competência se executadas pelo empreendedor, quando de sua transferência ao Poder Público, na forma do contrato.

#### Seção III Dos Condôminos

**Art. 54º.** Cabe aos condôminos a manutenção do sistema viário, das áreas de uso comum dos condôminos e da infraestrutura básica e complementar interna dos condomínios urbanísticos, a partir da averbação da convenção de condomínio no Serviço de Registro de Imóveis competente.

## **CAPÍTULO IV DO PROJETO DE PARCELAMENTO E DA LICENÇA URBANÍSTICA E AMBIENTAL.**

**Art. 55º.** O projeto de parcelamento deve ser elaborado em conformidade com Lei Federal nº 6766/79 pertinente e com as diretrizes formuladas pelo Município, considerando:

- I. a valorização do patrimônio paisagístico, ecológico, turístico, artístico, histórico, cultural, religioso, arqueológico, etnográfico ou espeleológico ;
- II. a previsão da execução das obras necessárias em sequência que impeça a instauração de processo erosivo e seu desenvolvimento;
- III. a reposição da camada superficial do solo nas áreas que forem terraplenadas, com plantio de vegetação apropriada.

**Art. 56.** Desde o registro do seu contrato, os adquirentes de lotes ou unidades autônomas podem apresentar projetos de construção à autoridade municipal competente, ficando, porém, condicionada a expedição de “habite-se” ou ato equivalente ao termo de vistoria e recebimento de obras do parcelamento.

### **Seção I Da Consulta Prévia e Definição de Diretrizes**

**Art. 57º.** Antes da elaboração do projeto, o interessado está obrigado a solicitar ao Município Consulta Prévia que resulte em informações relativas a:

- I. uso e ocupação do solo, conforme Lei Municipal de Uso e Ocupação do Solo Urbano e Municipal;
- II. traçado do sistema viário e diretrizes, conforme Lei Municipal de Mobilidade;
- III. reserva de áreas destinadas a uso público, inclusive quanto a sua localização;
- IV. reserva de faixas não edificáveis;
- V. linhas sanitárias;
- VI. Áreas legalmente protegidas



**§ 1º.** A Secretaria Municipal de Obras e Serviços Públicos poderá estabelecer diretrizes para:

- I. Infraestrutura básica, com exceção dos sistemas individuais de disposição de esgoto sanitário;
- II. Elementos da infraestrutura complementar que venham a ser exigidos por legislação estadual ou municipal.

**§ 2º.** As informações disponibilizadas pela Consulta Prévia prescreverão em 90 (noventa) dias.

**Art. 58º.** Para a solicitação de diretrizes previstas no artigo anterior, o empreendedor deve apresentar requerimento específico e planta do imóvel à autoridade licenciadora.

**§ 1º.** O requerimento a que se refere o caput deste artigo deve ser instruído com:

- I. prova de propriedade da gleba ou lote, ou de direito para parcelar, conforme disposto nesta lei;
- II. certidão de matrícula da gleba ou lote, expedida pelo Serviço de Registro de Imóveis competente.

**§ 2º.** A planta do imóvel deve estar georreferenciada e conter no mínimo:

- I. as divisas da gleba ou lote, com indicação de suas medidas perimetrais e área, e das vias limdeiras ao seu perímetro;
- II. as curvas de nível com espaçamento adequado à finalidade do empreendimento;
- III. a localização dos cursos d'água, lagos, lagoas, reservatórios e nascentes, áreas de preservação permanente, áreas com vegetação significativa, árvores de porte isoladas e construções existentes na gleba ou lote;
- IV. o tipo de uso predominante a que o parcelamento se destina e uma estimativa do número de unidades habitacionais, no caso de uso residencial.

**Art. 59º.** Deve ser comunicada à autoridade licenciadora qualquer alteração na situação jurídica da gleba ou lote objeto de análise para fins de formulação de diretrizes, obrigando à revisão das diretrizes formuladas.

**Art. 60º.** Será indeferido pela autoridade licenciadora a solicitação de diretrizes, para os casos previstos no art. 9º parágrafo único, podendo ainda declarar a impossibilidade de implantação do empreendimento com base na análise do seguinte fatores:

- I. a compatibilidade do empreendimento com o plano diretor;
- II. a situação jurídica da gleba ou lote.

**Art. 61º.** A autoridade licenciadora ao deferir a solicitação de diretrizes, deve formulá-las, indicando, no mínimo:

- I. o traçado básico do sistema viário principal e diretrizes, no caso de loteamento;
- II. a localização das áreas destinadas a uso público;



- III. a localização das áreas com restrição ao uso e ocupação em razão da legislação federal, estadual ou municipal;
- IV. as faixas não edificáveis;
- V. os usos admissíveis na gleba ou lote, com as respectivas localizações;
- VI. os requisitos a serem cumpridos para o licenciamento ambiental, se for o caso.

**Art. 62º.** As diretrizes expedidas vigoram pelo prazo máximo de 01 (um) ano.

**Art. 63º.** O prazo para a análise da solicitação das diretrizes e sua formulação será de 60 (sessenta) dias a contar da data da solicitação.

**Art. 64º.** A autoridade licenciadora deve dar ampla publicidade às solicitações de diretrizes e das diretrizes formuladas, especialmente para a Câmara de Vereadores e para o Conselho de Desenvolvimento Municipal.

**Art. 65º.** Fica dispensada a fase de fixação de diretrizes para parcelamentos que não resultem em mais de 10 (dez) unidades.

## **Seção II Da Documentação**

**Art. 66º.** O interessado apresentará projeto de loteamento, que será analisado para efeito de liberação do alvará de licença para início das obras.

**Art. 67º.** O pedido de autorização para aprovação de projeto de loteamento e início das obras será instruído com o seguinte documentos:

- I. requerimento solicitando autorização, assinado pelo proprietário ou pelo empreendedor, com firma reconhecida;
- II. proposta de instrumento de garantia de execução das obras a cargo do empreendedor; mencionado no art. 37, 38 e 39 da presente Lei que tratam da Responsabilidade do Empreendedor;
- III. certidão atualizada da matrícula da gleba, expedida pelo Cartório de Registro de Imóveis competente;
- IV. instrumento de alteração de uso do solo pelo Instituto Nacional de Colonização e Reforma Agrária (INCRA), quando for o caso;
- V. certidões negativas de tributos municipais;
- VI. declaração de possibilidade de abastecimento d'água potável fornecida pelo órgão competente;
- VII. declaração da possibilidade de fornecimento de energia elétrica fornecida pelo órgão competente;
- VIII. 03 (três) vias impressas dos projetos urbanísticos e complementares e 01 (uma) via digital na versão/plataforma solicitada pela Prefeitura, conforme estabelecido pelos artigos 63 e 64 da presente Lei. Em casos de loteamento de parte do terreno, as plantas do projeto urbanístico deverão abranger a totalidade do imóvel;



- IX. Anotação de Responsabilidade Técnica (ART) e/ou Registro de Responsabilidade Técnica (RRT) dos responsáveis técnicos pelo projeto e pela execução;
- X. laudo geológico-geotécnico do loteamento;
- XI. autorização para corte da cobertura vegetal do terreno, expedida pelo órgão competente, quando for o caso.

**Art. 68º.** O pedido de autorização para aprovação de projeto de desmembramento será instruído com o seguinte documentos:

- I. requerimento solicitando autorização, assinado pelo proprietário e/ ou empreendedor, com firma reconhecida;
- II. certidão atualizada da matrícula da gleba, expedida pelo Cartório de Registro de Imóveis competente;
- III. certidões negativas de tributos municipais, expedidos pelos órgãos competentes;
- IV. 03 (três) vias impressas do projeto urbanístico preferencialmente nas escalas 1:200 e 1:500 (conforme normas da Associação Brasileira de Normas Técnicas) e 01 (uma) via digital na versão/plataforma solicitada pela Prefeitura, contemplando no mínimo:
  - a) rumos e distâncias das divisas;
  - b) área resultante;
  - c) indicação precisa dos lotes e vias confrontantes;
  - d) indicação precisa de edificações existentes;
  - e) indicação precisa da localização em relação às vias mais próximas.
- V. anotação de Responsabilidade Técnica (ART) e/ou Registro de Responsabilidade Técnica (RRT) dos responsáveis técnicos pelo projeto e pela execução;
- VI. comprovação da existência de rede de abastecimento d'água e de energia elétrica no local;
- VII. memorial descritivo, especificando a destinação dos esgotos domésticos e a descrição das áreas públicas, se houver.

### **Seção III**

#### **Do Conteúdo do Projeto de Loteamento**

**Art. 69º.** O projeto urbanístico de loteamento deverá ser apresentado em 03 (três) vias impressas (conforme normas da Associação Brasileira de Normas Técnicas) e 01 (uma) via digital na versão/plataforma solicitada pela Prefeitura, contemplando no mínimo:

- I. planta geral de localização, que compreenda a região onde o terreno estiver localizado, os logradouros vizinhos e o zoneamento previsto na respectiva lei;
- II. planta planialtimétrica, na escala mínima de 1:500, indicando:
  - a) norte magnético e verdadeiro;
  - b) pontos de amarração ou de referência da obra;
  - c) cursos d'água, áreas alagadiças e mangues, se houver;



- d) alinhamento das vias públicas existentes e respectivo gabarito;
  - e) edificações existentes;
  - f) subdivisão das quadras em lotes com as respectivas dimensões e numeração;
  - g) sistema de vias com a respectiva hierarquia e denominação provisória (Rua A, B);
  - h) dimensões lineares e angulares do projeto, com raios, cordas, arcos, pontos de tangência e ângulos centrais das vias;
  - i) perfis longitudinais e transversais de todas as vias de circulação e praças;
  - j) marcos de alinhamento e nivelamento localizados nos ângulos das curvas e linhas projetadas;
  - k) todas as linhas de escoamento das águas pluviais e respectivas bocas de lobo, em planta e perfis;
  - l) praças e demais áreas públicas estabelecidas pela legislação vigente, observados os critérios mínimos previstos em lei;
  - m) áreas de preservação permanente, faixas sanitárias e faixas "non aedificandi" estabelecidas pela legislação vigente;
  - n) linhas de transmissão de energia e suas faixas de domínio, se houver;
  - o) áreas destinadas à instalação de bombas de recalque e reservatório de água, se houver;
  - p) quadro resumo das diversas áreas indicadas no projeto, inclusive o número de lotes e quadras, áreas das vias públicas, dos espaços livres, dos espaços destinados a edifícios públicos e remanescentes loteáveis, e respectivos percentuais em relação à área total.
- III. - memorial descritivo, especificando a destinação dos esgotos domésticos e a descrição das áreas públicas, se houver.

**Art. 70º.** Os projetos complementares deverão constar de:

- I. projeto detalhado de arruamento;
- II. projeto de rede de abastecimento d'água aprovada pelo órgão competente;
- III. projeto de rede elétrica e de iluminação pública aprovado pelo órgão competente;
- IV. projeto de rede de esgotos e, quando necessário, de sistema de tratamento de efluentes aprovado pelo órgão competente;
- V. projeto de rede de escoamento das águas pluviais, dimensionadas conforme cálculo de vazão do trecho ou bacia contribuinte, obedecendo aos critérios estabelecidos pela Superintendência de Desenvolvimento de Recursos Hídricos e Saneamento Ambiental (SUDERHSA) e projeto municipal, quando existente;
- VI. projeto de arborização, de acordo com o Plano de Arborização e Paisagismo da Prefeitura;
- VII. e praças, quando exigido a critério da Prefeitura Municipal.

**Art. 71º.** Será necessária a apresentação de parecer da Divisão de Agropecuária e Meio Ambiente favorável ou sugerindo restrições a que a gleba seja parcelada, para os casos de empreendimentos que poderão gerar grandes impactos, tais como em terrenos:



- I. com área superior a 2.500,0 m<sup>2</sup> (dois mil e quinhentos metros quadrados);
- II. com presença de nascentes, cursos d'água, represas, qualquer recurso hídrico e vegetação arbórea significativa;
- III. localizados em sítios arqueológicos;
- IV. que constituam áreas alagáveis, aterradas com material nocivo à saúde pública, geo-morfologicamente degradadas ou com declividade superior a 30% (trinta por cento).

**Art. 72º.** Todas as pranchas dos projetos deverão conter assinatura do proprietário e responsável técnico, anexada a respectiva Anotação de Responsabilidade Técnica - ART e/ou Registro de Responsabilidade Técnica - RRT.

#### **Seção IV**

### **Licença Urbanística e Licença Ambiental**

**Art. 73º.** A implantação de parcelamento do solo para fins urbanos dependerá do atendimento de todas as exigências e condições estabelecidas com base nesta Lei para a aprovação do projeto pela autoridade licenciadora, a ser formalizada pela emissão, da licença ambiental e urbanística ou alvará, conforme definido nesta Lei.

**Art. 74º.** A competência para a emissão da licença ambiental é do órgão Estadual do Paraná, Instituto Ambiental do Paraná (IAP), mantida a competência municipal, Secretaria Municipal de Urbanismo, para a emissão da licença urbanística ou alvará.

**Art. 75º.** O processo de licenciamento ambiental deverá ser realizado, principalmente em situações de parcelamentos do solo que poderão gerar grandes impactos ambientais tais como:

- I. presença de nascentes, cursos d'água, represas, qualquer recurso hídrico e vegetação arbórea significativa;
- II. presença de vegetação significativa, em estágio avançado de regeneração, desde que a implantação do parcelamento implique na supressão dessa vegetação;
- III. presença de espécies da fauna ou da flora silvestres ameaçadas de extinção, assim declaradas em ato formal pela união ou pelos estados, em casos em que estudo técnico demonstrar que o parcelamento coloca em risco as suas sobrevivências;
- IV. áreas alagáveis, aterradas com material nocivo à saúde pública, geo-morfologicamente degradadas ou com declividade superior a 30% (trinta por cento);
- V. áreas localizadas em sítios arqueológicos;

**Art. 76º.** A obtenção da licença ambiental está condicionada à elaboração, pelo empreendedor, dos estudos ambientais, solicitados pelo IAP, devendo considerar as diretrizes urbanísticas constantes do Plano Diretor Municipal.



**Art. 77º.** Na motivação da licença urbanística e ambiental emitida pela autoridade licenciadora, serão contemplados e avaliados os impactos urbanísticos e ambientais do empreendimento, bem como as respectivas condições de mitigação e compensação exigidas do empreendedor.

**Art. 78º.** O prazo para emissão da licença urbanística ou alvarás será de 90 (noventa) dias.

**§ 1º.** Em casos de parcelamento de médio ou grande porte, considerando as dificuldades para a realização das avaliações ou estudos técnicos de natureza urbanística ou ambiental necessários à emissão da licença urbanística e ambiental, a autoridade licenciadora, por despacho fundamentado, poderá alterar o prazo estabelecido no caput deste artigo para até 180 (cento e oitenta) dias.

**§ 2º.** Os prazos estabelecidos neste artigo serão sempre contados a partir da data do protocolo de encaminhamento do projeto ou estudo à autoridade licenciadora.

**§ 3º.** As exigências de complementação oriundas da análise do projeto de parcelamento deverão ser comunicadas pela autoridade licenciadora de uma única vez ao empreendedor, ressalvadas aquelas decorrentes de fatos novos, ou de omissão, culposa ou não, do empreendedor, nos documentos e estudos técnicos que apresentar.

**§ 4º.** A exigência de complementação de informações, documentos ou estudos feita pela autoridade licenciadora interrompe o prazo de aprovação, que recomeça a fluir após o seu atendimento integral pelo empreendedor.

**§ 5º.** O decurso dos prazos de que trata este artigo sem a emissão da licença urbanística não implicará na sua emissão tácita, nem autorizará o requerente a praticar qualquer ato que dela decorra.

**Art. 79º.** Apenas será considerado apto a ser implantado o empreendimento que, nos termos do seu projeto de parcelamento, tenha obtido, respectivamente, a sua a licença ambiental e urbanística.

**Art. 80º.** O projeto aprovado deverá ser executado no prazo constante do cronograma físico de implantação, sob pena de execução do instrumento de garantia e da aplicação das medidas estabelecidas nesta Lei.

**§ 1º.** A critério da autoridade licenciadora, os parcelamentos poderão ser realizados em etapas, conforme o porte do empreendimento, do volume de obras exigido, de situações técnicas desfavoráveis ou, ainda, de situações econômicas justificadas.

**§ 2º.** No caso do § 1º deste artigo, a licença urbanística e ambiental deverá definir o prazo para a execução de cada uma das etapas do empreendimento.

**§ 3º.** Os prazos referidos no caput e no § 2º deste artigo poderão ser prorrogados, desde que atendidas as condições estabelecidas em lei municipal.





**Art. 81º.** As áreas destinadas a uso público indicadas no projeto e no memorial descritivo de parcelamento, uma vez emitida a licença urbanística e ambiental integrada, não poderão ter a sua destinação alterada pelo empreendedor, salvo nas hipóteses de caducidade da licença, de alteração do projeto ou de desistência do empreendedor, devidamente aprovadas pela autoridade licenciadora.

**Art 82º.** O licenciamento urbanístico e a implantação do parcelamento do solo para fins urbanos em zonas especiais de interesse social, quando for o caso, poderão ter procedimentos simplificados para a aprovação, a ser estabelecido por legislação municipal específica.

## **Seção V** **Da Aprovação dos Projetos**

**Art. 83º.** Considera-se aprovado o projeto de parcelamento que possua licença urbanística e licença ambiental.

**Art. 84º.** A implantação de parcelamento do solo para fins urbanos no Município de Catanduvas depende de análise e aprovação do projeto, com a emissão da respectiva licença urbanística pela autoridade licenciadora, observando-se:

- I. a exigência de licenciamento ambiental do parcelamento do solo para fins urbanos, pelo órgão ambiental competente;
- II. admite-se a exigência de renovação periódica da licença ambiental, a critério do órgão licenciador ambiental;
- III. a licença ambiental do parcelamento não pressupõe a licença ambiental das obras e atividades a serem implantadas nos lotes ou unidades autônomas produzidos, a qual deve ser feita na forma da legislação ambiental, pelo órgão ambiental competente;
- IV. os parcelamentos de pequeno porte que não resultem em mais de 10 (dez) unidades dispensam a licença ambiental.

**Art. 85º.** Recebido o projeto de loteamento, com todos os elementos e de acordo com as exigências desta Lei, a Prefeitura Municipal procederá ao exame das plantas e do memorial descritivo, podendo recusar a indicação das áreas a serem doadas ou dos lotes a serem caucionados e escolher outros, bem como exigir modificações que se façam necessárias.

**§1º.** A Prefeitura Municipal disporá de 90 (noventa) dias para pronunciar-se, ouvidas as autoridades competentes, para a aprovação, ou não, do projeto de loteamento, e 60 (sessenta) dias para a aceitação ou recusa fundamentada das obras de urbanização.

**§2º.** Transcorridos os prazos sem a manifestação do Poder Público, o projeto será considerado rejeitado ou as obras recusadas, assegurada a indenização por eventuais danos derivados da omissão.

**§3º.** Aprovado o projeto de loteamento e deferido o processo, a Prefeitura Municipal expedirá um Alvará de Licença no qual deverão constar as condições em que o loteamento é autorizado; as obras a serem realizadas; o prazo para execução; a indicação das áreas que passarão a integrar o domínio do município no ato de seu registro e a descrição das áreas caucionadas por força desta Lei.



**Art. 86º.** A aprovação do projeto de loteamento ficará condicionada à arborização das vias e, se necessário, dos locais destinados à área verde sob responsabilidade do empreendedor, conforme solicitação da Secretaria Municipal de Viação e Obras.

**Art. 87º.** Poderá ser negada a aprovação de loteamento, subdivisão de terrenos ou abertura de via ou logradouro que se contraponham ao interesse público ou sacrifiquem o desenvolvimento e planejamento do Município.

**Art. 88º.** O Município poderá aprovar parcelamentos com as obras de infraestrutura incompletas ou parciais, desde que o empreendedor ofereça como garantia de sua execução, imóvel a ser caucionado, em valor correspondente ao das obras a serem executadas, conforme avaliação do órgão competente.

## **Seção VI Da Emissão de Alvará**

**Art. 89º.** O alvará de conclusão (total ou parcial) só será emitido após a conclusão das obras e dele deve constar o nome do bairro, número dos quarteirões aprovados, nomes das firmas executoras e consultora, assinatura do responsável técnico pelo acompanhamento das obras e do secretário da Secretaria Municipal de Viação e Obras.

**Art. 90º.** Não serão fornecidos alvarás de licença para construção, reforma ou demolição em lotes resultantes de parcelamentos não aprovados pelo Município.

**Art. 91º.** Para emissão do alvará de conclusão será exigida a apresentação do seguinte documentos:

- I. Termo de Recebimento das concessionárias de água, esgoto e iluminação pública;
- II. Termo de Recebimento do órgão responsável pela vistoria ambiental;
- III. Laudo da firma executora atestando a qualidade da obra e que a mesma foi executada conforme os respectivos projetos.

**Art. 92º.** Expedido o alvará de licença para o início das obras, o empreendedor poderá dar início às mesmas, mediante comunicação dirigida à Prefeitura.

**Art. 93º.** O prazo para execução das obras será de 02 (dois) anos, contados a partir da data da autorização, o qual deverá ser anualmente renovado.

**Parágrafo Único.** O empreendedor que não cumprir o prazo disposto no caput deste artigo ficará sujeito à multa estabelecida nos artigos 136 e 137 desta Lei, até a conclusão da obra.

## **Seção VII Da Entrega das Obras**

**Art. 94º.** Uma vez realizadas as obras e estando quitados os tributos municipais, a Prefeitura a requerimento do interessado aprovará o parcelamento após a realização de



devida vistoria, fornecendo certidão e cópia visada do projeto, a ser averbada no Registro de Imóveis pelo interessado no prazo máximo de 180 (cento e oitenta) dias.

§ 1º. A manifestação da autoridade licenciadora deve se dar mediante a expedição do Termo de Vistoria e Recebimento de Obras.

§ 2º. Todas as eventuais exigências oriundas da vistoria devem ser comunicadas pela autoridade licenciadora de uma única vez ao empreendedor.

§ 3º. A Apresentação de exigências pela autoridade licenciadora interrompe o prazo previsto para o recebimento, que recomeça a fluir depois de cumpridas as exigências pelo empreendedor.

**Art. 95º.** Na entrega das obras, exige-se que as quadras, lotes ou as unidades autônomas do parcelamento estejam devidamente demarcadas, admitindo-se a tolerância de 5% (cinco por cento) em relação às medidas lineares previstas no projeto.

§ 1º. Havendo diferença de medida, ainda que dentro do limite de tolerância, o empreendedor deve providenciar a devida retificação no Serviço de Registro de Imóveis, sem prejuízo das consequências contratuais.

§ 2º. No caso da diferença ser superior ao limite de tolerância, a retificação depende de revisão da licença urbanística.

**Art. 96º.** O empreendedor deve solicitar averbação do termo de vistoria e recebimento de obras na matrícula em que se acha registrado o parcelamento, no prazo máximo de 15 (quinze) dias de sua expedição.

**Art. 97º.** Os órgãos e entidades da administração direta e indireta municipal, estadual ou federal, bem como os concessionários ou permissionários de serviços públicos, subordinam-se a todas as condições prescritas nesta lei.

## **CAPÍTULO V DO REGISTRO DO PARCELAMENTO**

**Art. 98º.** O Registro Imobiliário do parcelamento deve ser feito no Cartório de Registro de Imóveis na forma prevista em lei, contendo, entre outros dados:

- I. o nome do empreendimento;
- II. a indicação das licenças concedidas e suas datas;
- III. a indicação das áreas, em metros quadrados, destinadas aos lotes ou unidades autônomas, bem como das áreas destinadas ao uso público ou comum dos condôminos;
- IV. os nomes dos futuros logradouros públicos, se os mesmos já constarem do projeto aprovado;
- V. as restrições administrativas, convencionais e legais;
- VI. o prazo previsto de término da execução das obras e serviços;



VII. quadro contendo a identificação de cada lote ou unidade autônoma, com sua quadra e número e o número de sua matrícula.

**Parágrafo Único.** O parcelamento não pode ser registrado se a descrição do imóvel constante da matrícula não corresponder ao projeto aprovado.

**Art. 99º.** Juntamente com o registro do parcelamento, devem ser abertas as matrículas correspondentes a cada um dos lotes ou unidades autônomas, cuja descrição deve conter:

- I. o número do lote e quadra, o nome do logradouro que faz frente, as medidas perimetrais e área, e os lotes confrontantes com os números de suas respectivas matrículas;
- II. quanto às unidades autônomas, o seu número e quadra, as medidas perimetrais e área, a fração ideal da área comum e as unidades confrontantes com o número de suas respectivas matrículas.

**Art. 100º.** As restrições administrativas, convencionais e legais, bem como os Ônus, devem ser transportados para as matrículas abertas por meio de averbação.

**Art. 101º.** O empreendedor deve requerer o registro do parcelamento dentro de 180 (cento e oitenta) dias da data de aprovação do projeto, sob pena de caducidade das respectivas licenças, acompanhado do seguinte documentos:

- I. título de propriedade da gleba ou lote,
- II. histórico dos títulos de propriedade do imóvel, abrangendo os últimos 20 (vinte) anos, acompanhado das respectivas certidões expedidas pelo Oficial do Registro de Imóveis;
- III. certidões negativas nos termos da Lei;
- IV. cópias autênticas de:
  - a) licenças urbanísticas e ambiental do parcelamento;
  - b) projeto;
  - c) memorial descritivo e do cronograma físico;
  - d) instrumento de garantia de execução das obras a cargo do empreendedor.
- V. cláusulas padronizadas que regem os contratos de alienação dos lotes ou unidades autônomas;
- VI. autorização do cônjuge do empreendedor ao parcelamento, salvo no caso de separação absoluta de bens;
- VII. instrumento de instituição e convenção do condomínio urbanístico.

**§ 1º.** Se o empreendedor não for o proprietário do imóvel, serão exigidos:

- I. certidões de ações penais e cíveis condenatórias nos termos da lei;
- II. autorização do cônjuge do proprietário do imóvel, ou do promitente comprador, ou cessionário, ou promitente cessionário ou superficiário, conforme o caso;



- III. declaração do proprietário do imóvel dando anuência ao empreendimento, e responsabilizando-se, no caso de rescisão de contrato com o empreendedor, pelas obrigações assumidas;
- IV. contrato de parceria firmado nos termos desta lei;

**§ 2º.** Na hipótese de o empreendedor ser o Poder Público, fica dispensada a apresentação:

- I. das certidões e a autorização de que trata o inciso II deste artigo;
- II. dos documentos constantes nos incisos I e II deste artigo, no caso de imóvel desapropriado por interesse social com prévia imissão de posse registrada na matrícula.

**Art. 102º.** O Oficial do Registro de Imóveis tem o prazo de 15 (quinze) dias, contado da data do protocolo do pedido de registro do parcelamento, para o exame dos documentos apresentados e comunicar ao empreendedor as eventuais exigências para o registro.

**Art. 103º.** Estando a documentação em ordem, o Oficial do Registro de Imóveis deve autuar o requerimento com os documentos e, informar o fato à autoridade licenciadora, providenciar a publicação de edital, contendo um resumo do pedido de parcelamento e um desenho simplificado da localização do imóvel.

**Parágrafo Único.** O Edital se processará na forma da Lei que regula os Registros Imobiliários em vigor, bem como as providências cabíveis no que tange as impugnações.

**Art. 104º.** Registrado o parcelamento, o Oficial do Registro de Imóveis deve encaminhar à autoridade licenciadora a certidão correspondente.

**Art. 105º.** A partir do registro do parcelamento, as áreas destinadas ao uso público, constante do projeto, passam a integrar o domínio do Município, independentemente de qualquer instrumento de sua outorga.

**§ 1º.** O disposto no caput se aplica também aos parcelamentos do solo para fins urbanos efetuados sobre imóveis de propriedade da União ou do Estado, condicionando-se a apresentação de termo de anuência destes.

**§ 2º.** Na hipótese de o Município dar outra destinação ao imóvel, retirando-lhe o uso público, o domínio das áreas afetadas ao uso comum do povo reverte à União ou ao Estado, através do termo de reversão da titularidade dominial, expedido pela autoridade federal ou estadual.

**Art. 106º.** O registro do parcelamento só pode ser cancelado, ouvido o Ministério Público:

- I. por decisão judicial;
- II. a requerimento do empreendedor, se não houver lotes ou unidades autônomas vendidos, com a anuência da autoridade licenciadora;
- III. a requerimento do empreendedor, em conjunto com todos os adquirentes de lotes ou unidades autônomas, com anuência da autoridade licenciadora;



- IV. a requerimento da autoridade licenciadora, no caso de parcelamento registrado há mais de 10 (dez) anos e não implantado, cuja licença urbanística não atenda as normas em vigor;
- V. no caso em que à área seja objeto de regularização fundiária, que havia sido objeto de parcelamento anterior, registrado mas não executado, ou executado em desconformidade com seu licenciamento.

**Art. 107º.** Os parcelamentos e desmembramentos que não resultem em mais de 10 (dez) unidades deve ser requerido pelo empreendedor e instruído com a devida licença urbanística, plantas e memoriais descritivos da gleba ou lote e das parcelas a serem criadas, obedecidas as normas contidas na Lei Federal 6.015, de 31 de dezembro de 1973.

**Art. 108º.** O registro de condomínio urbanístico rege-se pelo disposto nesta lei, e suplementarmente, pela Lei 4.591, de 16 de dezembro de 1964.

**Art. 109º.** Nenhum imóvel pode ser alienado sem antes estar devidamente matriculado no Serviço de Registro de Imóveis, bem como, não podem ser objeto de alienação partes destacadas de terreno, sem antes ter sido o imóvel devidamente parcelado ou regularizado nos termos desta lei.

## **CAPITULO VI DOS CONTRATOS**

**Art. 110º.** A alienação dos lotes ou unidades autônomas pode ser contratada por qualquer uma das formas previstas em lei, sendo vedada a cláusula de arrependimento nos contratos preliminares, sob pena de considerar-se não escrita.

**Art. 111º.** Os contratos de alienação dos lotes ou unidades autônomas são regidos por disposições específicas a cada contratação e por cláusulas padronizadas, nos termos da Legislação Federal pertinente.

**Art. 112º.** A alienação de imóvel parcelado caracteriza-se como uma relação de consumo, submetendo-se à Lei Federal 8.078, de 11 de setembro de 1990, e à Lei Federal 6.766, de 19 de dezembro de 1979 e suas alterações.

**Art. 113º.** O contrato deve ser pré-notado no Serviço de Registro de Imóveis no prazo de 90 (noventa) dias de sua celebração.

**§ 1º.** A obrigação de promover o registro do contrato é do Empreendedor, podendo exigir do adquirente o reembolso das despesas.

**§ 2º.** Decorrido o prazo previsto no caput, o empreendedor não pode exigir do adquirente do lote ou unidade autônoma o cumprimento de quaisquer das obrigações previstas no contrato antes do seu registro.

**§ 3º.** O contrato preliminar pode ser realizado por instrumento particular e, cumpridas as obrigações estipuladas, qualquer das partes pode exigir a celebração do contrato definitivo.



**§ 4º.** Na cessão de direitos ou na promessa de cessão feita pelo empreendedor não proprietário, cumpridas as obrigações pelo adquirente, não pode o proprietário recusar-se a outorgar o contrato definitivo de transferência da propriedade.

**§ 5º.** Apresentadas as certidões obrigatórias no ato do registro do contrato preliminar, fica dispensada sua apresentação na transferência posterior do domínio.

**Art. 114º.** O contrato preliminar, desde que registrado, vale como título para o registro da propriedade do lote ou unidade autônoma adquiridos, quando acompanhado da respectiva prova de quitação.

**Parágrafo Único.** Decorrido o prazo prescricional, contado a partir da data prevista para o pagamento da última parcela, presume-se quitado o contrato com a comprovação da inexistência de ação de cobrança, de notificação pelo Serviço de Registro de Imóveis ou de rescisão contratual.

**Art. 115º.** Admite-se a cessão da posse provisória Municipal pelo Poder Público referida no Art. 3º, (inciso XIX, alínea c) por instrumento particular de imóvel, atribuindo-se, para todos os fins de direito, caráter de escritura pública, não se aplicando as restrições do art. 108 do Código Civil.

**§ 1º.** A cessão da posse referida no caput, cumpridas as obrigações do cessionário, constitui direito contra o expropriante, de aceitação obrigatória em garantia de contratos de financiamentos habitacionais.

**§ 2º.** Registrada a sentença que, em processo de desapropriação, fixar o valor da indenização, a posse referida no caput converte-se em propriedade, a caução em hipoteca, a sua cessão em compromisso ou contrato de compra e venda, ou outra modalidade contratual colimada, conforme haja obrigações a cumprir ou estejam elas cumpridas, circunstâncias que, demonstradas ao Serviço de Registro de Imóveis, devem ser averbadas na respectiva matrícula.

**Art. 116º.** Na desapropriação, a imissão de posse registrada na matrícula é um direito real, passível de cessão ou promessa de cessão e, quando outorgado pelo desapropriante, mediante termo ou contrato da administração pública, independe de testemunhas e reconhecimento de firmas, não se aplicando as restrições do art. 108 do Código Civil.

**Parágrafo Único.** O direito real de que trata o caput pode ser dado em garantia nos contratos de financiamentos habitacionais.

**Art. 117º.** As questões de insolvência ou de falência, bem como cessão, são regidas pela Lei Federal nº 6.766/79 e suas alterações.

**Art. 118º.** Vencida e não paga a prestação, o contrato fica rescindido de pleno direito 60 (sessenta) dias depois de constituído em mora o devedor, e os procedimentos legais estão amparados na legislação federal pertinente.

**Art. 119º.** Em qualquer caso de rescisão por inadimplemento do adquirente, as benfeitorias necessárias ou úteis, desde que realizadas em conformidade com o contrato e com a lei,



por ele levadas a efeito no imóvel, deverão ser indenizadas, sendo de nenhum efeito qualquer disposição em contrário.

**Art. 120º.** Ocorrendo o cancelamento do registro por inadimplemento do contrato, o Oficial do Registro de Imóveis mencionará este fato no ato do cancelamento, indicando a quantia paga.

**§ 1º.** Somente será efetuado novo registro relativo ao mesmo lote ou unidade autônoma, se for comprovada a restituição do valor pago pelo vendedor ao titular do registro cancelado, ou mediante depósito em dinheiro à sua disposição junto ao Registro de Imóveis.

**§ 2º.** Ocorrendo o depósito mencionado no §1º, o Oficial do Registro de Imóveis deve notificar o interessado para receber o valor no prazo de 10 (dez) dias, sob pena de ser devolvido ao depositante.

**§ 3º.** No caso de não ser encontrado o interessado, o Oficial do Registro de Imóveis depositará quantia em estabelecimento de crédito, em conta de poupança, conforme dispõe o Código de Processo Civil.

**Art. 121º.** O registro do compromisso, cessão ou promessa de cessão só pode ser cancelado:

- I. por decisão judicial;
- II. a requerimento conjunto das partes contratantes;
- III. quando houver rescisão comprovada do contrato.

**Art. 122º.** Após a quitação do preço, deve ser efetivada a lavratura da escritura de compra e venda no prazo de 30 (trinta) dias, observado o disposto no art. 99, e observadas demais regulamentações previstas em lei.

**Art. 123º.** Com a certidão expedida pelo Serviço de Registro de Imóveis competente atestando que o contrato está quitado, o Poder Público, a requerimento do adquirente, deve fazer a transferência do lançamento dos impostos e taxas incidentes sobre o lote ou unidade autônoma para o nome do adquirente.

**Art. 124º.** As pessoas jurídicas de direito público interno estão dispensadas da lavratura de escritura pública, assim como do reconhecimento de firma, para os atos translativos de direitos reais, bastando que o instrumento seja lavrado em papel timbrado e que possua a assinatura do agente público competente para o ato, não se aplicando as restrições do art. 108 do Código Civil.

**Art. 125º.** Será nula de pleno direito a cláusula de rescisão de contrato por inadimplemento do adquirente, quando o parcelamento não estiver regularmente registrado.

## CAPÍTULO VII DA INTERVENÇÃO





**Art. 126º.** No caso de o empreendedor estar executando o parcelamento sem registro, em desacordo com o projeto aprovado ou em descumprimento ao cronograma físico, a autoridade licenciadora deve notificá-lo para, no prazo e nas condições fixadas, regularizar a situação, sem prejuízo da aplicação das devidas sanções administrativas.

**§ 1º.** Além do previsto no caput deste artigo, a autoridade licenciadora deve comunicar a irregularidade ao Ministério Público, sob pena de incorrer em improbidade administrativa.

**§ 2º.** Havendo a omissão da autoridade licenciadora, o Ministério Público também pode promover a notificação do empreendedor prevista no caput deste artigo.

**Art. 127º.** Qualquer pessoa pode comunicar ao Poder Público municipal a existência de parcelamento irregular, devendo os agentes públicos competentes tomar imediatamente as providências cabíveis, na forma do art. anterior, sob pena de incorrer em improbidade administrativa.

**Art. 128º.** Decorrido o prazo previsto no caput do artigo anterior, sem regularização e havendo risco de a irregularidade vir a causar dano à ordem urbanística, a autoridade licenciadora pode decretar a intervenção no empreendimento, nos termos da Lei Federal nº 6.766 e alterações.

### TITULO III DO PARCELAMENTO RURAL

**Art. 129.** Na área rural só será permitido o parcelamento do solo para fins rurais, sendo vedado o parcelamento do qual resultem áreas de terreno de dimensão inferior à do módulo rural da região, estabelecido pelo Órgão Federal competente.

**§ 1º.** O loteamento para fins rurais deve criar novas unidades rurais, respeitado o módulo ou a fração mínima de parcelamento, com vistas à exploração agrícola, ou pecuária ou extrativa e agroindustrial.

**§ 2º.** O parcelamento rural está sujeito às regras do Decreto-Lei 58/37; Estatuto da Terra e decretos regulamentadores.

**Art. 130º.** Nos termos da legislação federal o parcelamento de imóvel rural pode ser:

- I. parcelamento de imóvel rural, para fins urbanos, localizado em zona urbana ou de expansão urbana; rege-se pelas disposições da Lei 6.766/79, legislações estaduais e municipais pertinentes, cabendo ao INCRA proceder ao requerimento do interessado, à atualização do cadastro rural, desde que o parcelamento seja aprovado pela Prefeitura Municipal e registrado no Registro de Imóveis;
- II. parcelamento para fins urbanos, de imóvel rural localizado fora de zona urbana ou de expansão urbana; rege-se pelas disposições do art. 96 do Decreto 59.428/66 e art. 53 da Lei 6.766/79, e Instrução INCRA nº 17-b, de 11/12/80, cabendo ao INCRA unicamente sua prévia audiência. Constituem esta modalidade:



- a) formação de núcleos urbanos;
  - b) formação de sítios de recreio;
  - c) arcelamento destinado à industrialização.
- III. Parcelamento, para fins Agrícolas, de imóvel rural localizado fora de zona urbana ou de expansão urbana; rege-se pelas disposições do art. 61 da lei 4.504/64, art. 10 da Lei 4.947/66; art. 93 e seguintes do Decreto 59.428/66 e do art. 8º da Lei 5.868/72, cabendo ao INCRA a prévia aprovação do projeto. Neste caso, os projetos de loteamento deverão observar o seguinte preceitos:
- a) Os estabelecidos na Lei 12.651/2012 (Código Florestal);
  - b) Nenhum lote poderá ser colocado à venda sem a prévia aprovação do projeto pelo INCRA e sem o respectivo registro no Registro de Imóveis;
  - c) A área mínima a ser loteada não poderá ser inferior a cinco vezes o módulo da exploração prevista, da respectiva zona típica;
  - d) A área mínima de cada lote, não poderá ser inferior ao módulo da exploração prevista ou à fração mínima de parcelamento, da respectiva zona típica;
  - e) Os loteamentos da espécie deverão estar localizados próximos a núcleos urbanos, que lhes sirvam de apoio, ou neles deverá estar prevista a formação de núcleos urbanos.

## TITULO IV DA REGULARIZAÇÃO FUNDIÁRIA

### CAPÍTULO I DAS DISPOSIÇÕES GERAIS

**Art. 131º.** Fica instituída a Política Municipal de Regularização Fundiária Urbana, para regularização de loteamentos irregulares, cujas diretrizes estão pautadas na Lei Federal nº 10.257, de 10 de julho de 2001, por previsão legal na Lei do Plano Diretor Municipal, e nas seguintes orientações:

- I. observância das determinações do plano diretor;
- II. articulação com as políticas setoriais de habitação, saneamento ambiental e mobilidade urbana, nos diversos níveis de governo;
- III. prioridade para a permanência da população na área ocupada, assegurados o nível adequado de habitabilidade e a melhoria das condições de sustentabilidade urbanística, social e ambiental da área ocupada;
- IV. controle visando a evitar novas ocupações ilegais na área objeto de regularização;
- V. articulação com iniciativas públicas e privadas voltadas à integração social e à geração de emprego e renda.

**Art. 132º.** Para a efetivação do direito social à moradia e à cidade e em reconhecimento a direitos reais legalmente constituídos, o Município busca promover a regularização fundiária de interesse social, no seguinte casos:



- I. assentamentos informais, ocupados predominantemente por população de baixa renda, inseridos em área urbana, existentes na data de publicação desta Lei;
- II. parcelamentos irregulares, assim entendidos como aqueles não licenciados ou executados sem observância das determinações do ato administrativo de licença, ocupados predominantemente por população de baixa renda, inseridos em área urbana, existentes na data de publicação desta lei.

**Parágrafo Único.** Excepcionalmente, para evitar lesão aos padrões de desenvolvimento urbano, na garantia do direito social à moradia e no fomento ao desenvolvimento econômico-social, o Município, discricionariamente, buscará promover a regularização fundiária de parcelamentos irregulares, existentes na data de publicação desta Lei, não enquadrados no inciso II.

**Art. 133º.** As regularizações de assentamentos informais e os parcelamentos irregulares, ocupados predominantemente por população de baixa renda inseridos em área urbana, além de observar as permissões para o parcelamento constantes nesta lei, devem:

- I. ser objeto de projeto de consolidação e regularização urbanístico-ambiental específico, elaborado com a participação da comunidade envolvida;
- II. garantir a sustentabilidade urbanística, social e ambiental da área ocupada;
- III. não agravar a situação dos corpos hídricos utilizados para a captação de água destinada ao abastecimento humano;
- IV. garantir a segurança da população em relação a inundações, erosão e deslizamento de encostas;
- V. prever solução de realocação, preferencialmente na mesma área ou em área adjacente, para a população que não puder permanecer no local.

**Parágrafo Único.** A observância dos requisitos previstos nos incisos II, III e IV, deve ser demonstrada por meio de estudos ambientais simplificado, específicos, com conteúdo definido pelo órgão responsável pela licença ambiental.

## **CAPÍTULO II**

### **DA POLÍTICA MUNICIPAL DE REGULARIZAÇÃO FUNDIÁRIA**

#### **Seção I**

#### **Dos Procedimentos de Regularização Fundiária Urbana**

**Art. 134º.** A política de regularização fundiária no município tem como escopo a identificação e titulação dos possuidores de imóveis em áreas urbanas com ocupação informal ou irregular, bem como prescrever e implementar ações que visem proporcionar à população a moradia com condições essenciais de sustentabilidade, habitabilidade, acessibilidade urbana e segurança.

**§ 1º.** Para a titulação referida no caput, ficam estabelecidas as seguintes providências:

- I. elaboração e registro do projeto do loteamento;
- II. realização das obras de urbanização e sua aceitação pela prefeitura;



- III. entendimentos com Cartórios de Registro de Imóveis;
- IV. participação da comunidade;
- V. instituição de Comissão, com participação obrigatória de representantes de:
  - a) Divisão de Obras, Habitação e Serviços Urbanos;
  - b) Procuradoria Geral do Município;
  - c) Ministério Público e Defensoria Pública;
  - d) SANEPAR;
  - e) população organizada, através de associações de moradores;
  - f) Conselho de Desenvolvimento Municipal.

**§ 2º.** A Comissão referida no inciso V do § 1º deve ser instituída por decreto ou lei municipal, como um espaço de articulação técnica e política, para discutir, definir e encaminhar soluções e prioridades da política de loteamentos para o Município, com reuniões periódicas envolvendo todos os componentes.

**Art. 135º.** As ações da Política Municipal de Regularização Fundiária envolvem:

- I. levantamento da área a ser regularizada, identificando-se as condições ambientais, os riscos à segurança e a capacidade de infraestrutura existente;
- II. identificação das unidades ocupadas e seus ocupantes, contendo todas as informações necessárias ao projeto de regularização, incluindo coordenadas georreferenciadas;
- III. apresentação de projeto de consolidação e regularização urbanístico-ambiental.

**Parágrafo Único.** O Projeto sob responsabilidade de profissional habilitado pelo CREA ou pelo CAU, deve ser composto de:

- I. desenhos indicando:
  - a) as áreas passíveis de consolidação;
  - b) a criação de vias de circulação ou a ampliação das existentes, bem como a integração com o sistema viário adjacente existente ou projetado;
  - c) a reserva de áreas destinadas a uso público, quando possível;
  - d) as parcelas a serem regularizadas ou remanejadas.
- II. memorial descritivo com a indicação de todos os elementos considerados relevantes para a implantação do projeto, incluindo, no mínimo:
  - a) a identificação do imóvel objeto de regularização, com as medidas perimetrais, área total e coordenadas preferencialmente georreferenciadas dos vértices definidores de seus limites;
  - b) a descrição das Unidades a serem regularizadas, identificadas por seu número e quadra, e das áreas referidas nas alíneas a à c, do inciso I, com indicação de sua área, medidas perimetrais, coordenadas preferencialmente georreferenciadas dos vértices definidores de seus limites e seus confrontantes.

- III. informações sobre:



- a) a solução para a realocação da população, se necessária;
- b) as medidas para garantir a sustentabilidade urbanística, social e ambiental da área ocupada;
- c) as medidas ambientais mitigadoras e compensatórias necessárias;
- d) as ações para melhoria da qualidade ambiental da bacia hidrográfica em que a área esta inserida, em especial em relação aos corpos hídricos utilizados para captação destinada ao abastecimento humano;
- e) a densidade de ocupação admissível e a necessidade de adequação da infraestrutura básica;
- f) processos e mecanismos de gestão de regularização fundiária, incluindo, obrigatoriamente, a participação da comunidade envolvida;
- g) mecanismos de fiscalização e controle das construções nas ocupações consolidadas;
- h) acessibilidade aos espaços públicos e coletivos e aos equipamentos comunitários;
- i) as condições para garantir a segurança da população em relação a inundações, erosão e deslizamento de encostas.
- j) as obras e os serviços a serem realizados, bem como o prazo recomendado para a sua execução.

**Art. 136º.** A iniciativa da regularização fundiária é facultada a qualquer pessoa física ou jurídica, para agir individual ou coletivamente, inclusive:

- a) ao próprio beneficiário, tendo em vista a garantia de seus direitos nos foros competentes;
- b) às cooperativas habitacionais, associações de moradores ou outras associações civis.

**Art. 137º.** Fica assegurada ampla participação comunitária em todas as etapas da regularização fundiária, como condição indispensável para sua validade, legitimidade e sustentabilidade social.

**Parágrafo Único.** É obrigatório que a proposta de regularização passe por, no mínimo, uma audiência pública coordenada pelo Poder Público Municipal.

**Art. 138º.** No caso de regularização fundiária de interesse social realizada nos termos desta Lei, cabe ao Município ou, quando for o caso, a seus concessionários, a implantação:

- I. do sistema viário;
- II. da infraestrutura básica;
- III. da infraestrutura complementar necessária;
- IV. dos equipamentos comunitários necessários.

**Art. 139º.** Todos os projetos de consolidação e regularização urbanístico-ambiental devem ser submetidos a licenciamento ambiental, sujeitos aos procedimentos estabelecidos pela autoridade licenciadora.



**Art. 140º.** A autoridade licenciadora pode estabelecer procedimentos simplificados para análise do projeto de consolidação e regularização urbanístico-ambiental, em razão das especificidades da regularização fundiária de interesse social.

**Art. 141º.** A regularização fundiária pressupõe, entre outras ações, a regularização jurídica da situação dominial das áreas ocupadas irregularmente que pode ser precedente, concomitante ou superveniente à implantação de projeto de consolidação e regularização urbanístico-ambiental, particularmente quando promovida em reconhecimento a direitos reais legalmente constituídos.

**Parágrafo Único.** Não constitui impedimento à realização de obras de implantação de infraestrutura básica e de equipamentos comunitários pelo Poder Público, o fato de a regularização jurídica não ter sido concluída.

**Art. 142º.** A regularização pode ser realizada por meio de retificação coletiva do registro, nos locais já urbanizados e sem necessidade de qualquer implemento na infraestrutura, desde que a irregularidade limite-se a falta de abertura de matrículas, imprecisão do registro, omissão de dados ou diferenças de medidas na implantação do parcelamento.

**§ 1º.** Para cada quadra, deve ser elaborada planta com indicação de todos os lotes ou unidades autônomas de acordo com as ocupações consolidadas, com suas medidas perimetrais, áreas e preferencialmente, com as coordenadas georreferenciadas dos vértices definidores de seus limites, acompanhada do memorial descritivo.

**§ 2º.** Os proprietários devem ser notificados para, em 15 (quinze) dias, manifestarem sua concordância com a nova descrição.

**§ 3º.** Ocorrendo impugnação e verificado que o seu teor envolve questão de demarcação a ser resolvida na esfera judicial, os lotes ou unidades autônomas envolvidos devem ser excluídos da retificação.

**§ 4º.** Aprovada a planta com as eventuais ressalvas do § 3º, ela deve ser encaminhada, acompanhada do memorial descritivo, ao Oficial do Registro de Imóveis, para serem averbadas nas matrículas as descrições retificadas, bem como para a abertura das matrículas restantes.

**§ 5º.** Retificada a descrição, poderão ser registrados os títulos que atendam aos requisitos previstos na Lei.

## **Seção II**

### **Dos Núcleos de Urbanização Específica**

**Art. 143º.** Fará parte da Política Municipal de Regularização Fundiária, a implantação de Núcleos de Urbanização Específica para atender às ocupações esparsas nas áreas rurais do Município, constituídos em sua maioria por famílias de baixa renda, com atividades originárias na agricultura familiar.



**Parágrafo único.** O objetivo desse instrumento é a promoção do desenvolvimento local com o suprimento de infraestrutura básica e a integração à agricultura familiar, com apoio do Instituto de Desenvolvimento Rural do Paraná - IAPAR-EMATER.

**Art. 144º.** A fim de resguardar a identidade cultural das famílias e os aspectos de um programa voltado especialmente à agricultura familiar, os Núcleos de Urbanização Específica deverão manter as características rurais nessas áreas, contando com o apoio da Secretaria Municipal de Agricultura e IAPAR-EMATER para a promoção do desenvolvimento e a inclusão social das famílias que habitam esses núcleos.

**Art. 145º.** Os imóveis decorrentes da implantação destes Núcleos ficam sujeitos a critérios especiais de cobrança de Imposto Predial e Territorial Urbano (IPTU) a serem definidos em lei complementar.

**Art. 146.** Para viabilizar a aplicação deste instrumento, cabe ao Município, através de convênio com o INCRA e IAPAR-EMATER efetuar o levantamento cadastral dessas famílias, para se conhecer o seguinte dados básicos:

- I. a localização, natureza e densidade habitacional;
- II. situação de cidadania do grupo familiar, tais como Registro de Nascimento, Documento de Identidade, CPF, Título de Eleitor, CTPS.
- III. delimitação de lote mínimo para cada família;
- IV. documento de posse da propriedade (se existente);
- V. georreferenciamento da área a ser regularizada;
- VI. tempo de residência no local;
- VII. atividade do grupo familiar;
- VIII. cadastro Especial de Produtor Rural
- IX. aposentadoria como trabalhador rural;
- X. sistema de abastecimento de água e esgoto;
- XI. fornecimento de energia elétrica;
- XII. possibilidades de contratação do Programa Nacional de Fortalecimento da Agricultura Familiar (PRONAF);

**Art. 147º.** De posse dos dados básicos o Município, reunido com o Conselho de Desenvolvimento Municipal definirá as diretrizes e ações para a regularização fundiária dos núcleos.

**Art. 148º.** Na regularização desses núcleos será observado:

- I. O uso do solo em sintonia com os preceitos da Lei Federal nº. 12.651/2012, que dispõe do Código Florestal brasileiro, tais como:
  - a) Preservação de remanescentes de vegetação nativa;
  - b) Manutenção da faixa de preservação permanente de, no mínimo, 50,00 m (cinquenta metros) de largura para as nascentes e 30,00 m (trinta metros) para os cursos d'água e lagos;
  - c) Implantação e preservação de mata ciliar;



- d) Preservação das várzeas e planícies de inundação dos cursos d'água, onde não poderá ocorrer nenhum tipo de impermeabilização do solo.
- II. As áreas a serem regularizadas deverão ser aprovadas de acordo com as diretrizes urbanísticas, na forma de loteamentos destinados a habitações unifamiliares horizontais, ou implantação de empreendimentos para atividades turísticas, recreativas e culturais com, no máximo 2 (dois) pavimentos (térreo e superior), atividade comercial e serviços para suporte das áreas residenciais.

### **CAPÍTULO III**

## **DAS DISPOSIÇÕES COMPLEMENTARES E TRANSITORIAS**

**Art. 149.** Nos termos do art. 118 § 1º, inciso V e § 2º, deverá ser constituída a Comissão ali referida, no prazo máximo de 180 (cento e oitenta) dias, a contar da aprovação da presente lei, para que seja iniciada a Política Municipal de Regularização Fundiária, no Município de Catanduvas.

**Art. 150.** O registro de imóveis realizado no âmbito da regularização fundiária de interesse social em áreas urbanas rege-se pelo disposto na Lei Federal nº. 6.015, de 31 de dezembro de 1973, bem como pelas demais normas federais pertinentes.

### **TÍTULO V**

## **DISPOSIÇÕES COMPLEMENTARES E FINAIS**

**Art. 151º.** Os infratores da presente lei, estarão sujeitos às penalidades impostas por infrações administrativas contra a Ordem Urbanística, sem prejuízo da aplicação de outras sanções cabíveis, em especial as prevista na Lei Federal n º 6.766/ 79 e suas alterações, bem como da obrigação de reparar os danos causados à ordem urbanística e a terceiros.

### **CAPÍTULO I**

## **DAS INFRAÇÕES ADMINISTRATIVAS CONTRA A ORDEM URBANÍSTICA**

**Art. 152º.** As multas serão aplicadas com base na Unidade Fiscal do Município, cujo valor está definido no Código Tributário Municipal e suas alterações.

**Art. 153º.** Dar início, de qualquer modo, ou efetuar parcelamento do solo para fins urbanos sem observância das determinações constantes da licença urbanística:  
PENA – Multa de 400 UFM (Unidade Fiscal do Município) e embargo do empreendimento.

**Art. 154º.** Expedir:

- I. licença urbanística sem a observância das disposições desta Lei;
- II. título de legitimação de posse a quem saiba não preencher os requisitos exigidos em lei: PENA – Multa de 950 UFM (Unidade Fiscal do Município).

**Parágrafo Único.** Comete também a infração prevista no inciso II do caput aquele que, mediante declaração falsa ou outro meio fraudulento, contribui para a expedição indevida do título de legitimação de posse, sem prejuízo das sanções penais cabíveis.





**Art. 155º.** Sem prejuízo da punição de outros agentes públicos envolvidos e da aplicação de outras sanções cabíveis, o agente público incorre em improbidade administrativa, nos termos da Lei Federal nº 8.429, de 2 de junho de 1992, quando estimular, permitir ou omitir-se em relação a:

- I. parcelamentos do solo para fins urbanos efetivados em desacordo com esta Lei;
- II. ocupações informais ou irregulares do solo urbano.

**Parágrafo Único.** Incorre igualmente em improbidade administrativa o agente público que deixar de cumprir, injustificadamente, os prazos e outras determinações previstas nesta Lei para a prática dos atos de sua competência.

**Art. 156º.** As infrações previstas neste Capítulo aplicam-se também aos condomínios urbanísticos implantados na forma do art. 8º da Lei Federal nº 4.591, de 16 de dezembro de 1964.

**Art. 157º.** A regularização fundiária efetivada nos termos desta Lei, posterior ao parcelamento, ou a celebração de termo de ajustamento de conduta, não extingue a punibilidade.

## **CAPÍTULO II DAS DISPOSIÇÕES FINAIS**

**Art. 158.** O empreendedor deve manter conta corrente única e específica em sua contabilidade relativa a cada empreendimento regido por esta Lei, para a movimentação dos recursos recebidos dos adquirentes de lotes ou unidades autônomas.

**Parágrafo Único.** Além do disposto no caput deste artigo, os empreendimentos regulados por esta Lei podem ser constituídos sob regime de patrimônio de afetação, a critério do empreendedor.

**Art. 159º.** Ocorrendo a execução de parcelamento licenciado, mas não registrado, a localização, dimensão e finalidade das áreas destinadas a uso público não podem ser alteradas, sob pena de aplicação das sanções administrativas, cíveis e penais cabíveis.

**§ 1º.** Na hipótese de execução de parcelamento não licenciado, a autoridade licenciadora deve definir, no processo de regularização fundiária, a localização, dimensão e finalidade das áreas de que trata o caput deste artigo.

**§ 2º.** Caso não seja possível alcançar o percentual de áreas destinadas a uso público exigido por lei municipal, o empreendedor deve ressarcir o Município, em pecúnia ou em área equivalente, no dobro da diferença entre o total das áreas públicas exigidas e as efetivamente destinadas.

**Art. 160º.** Os condomínios civis em que os moradores sejam proprietários de frações ideais do terreno, mas exerçam posses localizadas, podem, por decisão de 2/3 (dois terços) dos



proprietários das frações, transformá-las em condomínios urbanísticos, dispensando-se a aprovação de projeto, se já possuírem um aprovado anteriormente pela autoridade licenciadora, observando-se o que segue:

- I. elaboração de projeto específico;
- II. observar o contido no art. 9º e Parágrafo Único;
- III. observar os requisitos para o parcelamento, contidos no art. 18 e seguintes, da presente lei; ressalvada a possibilidade de redução, a critério da autoridade licenciadora, do percentual de áreas destinadas a uso público, definido no art. 18 desta Lei.

**§ 1º.** Os clubes de campo que, pelas características de ocupação, sejam parcelamentos do solo para fins urbanos de fato, podem ser regularizados na forma do caput, com a extinção da associação proprietária do terreno e com a transferência aos sócios cotistas das frações ideais do terreno.

**§ 2º.** Os condomínios de que trata este artigo não podem incorporar como áreas de uso comum do condomínio os logradouros que já tenham sido afetados pelo uso à utilização pública.

**Art. 161º.** Nas ações de usucapião de imóveis regularizados nos termos desta Lei, assim como na ação visando à obtenção da concessão de uso especial sobre eles, o autor pode optar pelo procedimento previsto no art. 226, § 2º, da Lei Federal nº 6.015, de 31 de dezembro de 1973.

**Art. 162º.** Nas desapropriações, não são considerados como parcelados ou parceláveis, para fins de indenização, os lotes ou unidades autônomas ainda não vendidos ou compromissados, objeto de parcelamento não registrado.

**Parágrafo Único.** No valor de indenização devem ser descontados os custos em que o Poder Público incorrer para a regularização do parcelamento.

**Art. 163º.** O Município pode desapropriar áreas urbanas de interesse social, para promoção de parcelamentos, inseridos em planos de urbanização, de renovação urbana ou de operações urbanas consorciadas.

**Art. 164º.** O empreendedor, ainda que já tenha vendido todos os lotes ou unidades autônomas, ou os vizinhos, são partes legítimas para promover ação judicial destinada a impedir construção e uso em desacordo com restrições legais ou contratuais, ou para promover a demolição da construção desconforme.

**Art. 165º.** Se o empreendedor integrar grupo econômico ou financeiro, qualquer pessoa física ou jurídica desse grupo, beneficiária de qualquer forma do parcelamento irregular, é solidariamente responsável pelos prejuízos por ele causados aos adquirentes de lotes ou unidades autônomas e ao Poder Público.

**§ 1º.** Também são solidariamente responsáveis os co-possuidores e co-proprietários do imóvel objeto do parcelamento, ainda que não tenham anuído com sua implantação.



**§ 2º.** A autoridade judicial pode decretar em ação civil pública ou cautelar a desconsideração da pessoa jurídica e a indisponibilidade dos bens necessários das pessoas referidas no caput deste artigo e § 1º, como medida liminar destinada a garantir a regularização do empreendimento ou o ressarcimento dos danos.

**Art. 166º.** O foro competente para os procedimentos judiciais previstos nesta Lei é sempre o da comarca da situação do lote ou da unidade autônoma, observado o disposto no art. 107 do Código de Processo Civil.

**Art. 167º.** Considera-se nulo o fechamento de perímetro de loteamentos implantados até a entrada em vigor desta Lei.

Parágrafo Único. Os responsáveis pelo fechamento, considerado nulo na forma do caput deste artigo, devem providenciar a desconstituição dos meios de fechamento adotados, ou a regularização nos termos desta Lei, no prazo de 60 (sessenta) dias a contar da entrada em vigor desta Lei.

**Art. 168º.** Após a entrada em vigor desta Lei, a implantação de parcelamentos do solo para fins urbanos em área fechada e com vedação de acesso somente é admitida na forma de condomínio urbanístico.

**Art. 169º.** Os loteamentos aprovados antes da vigência da presente Lei e ainda não totalmente executados, terão um prazo de 06 (seis) meses para iniciar a implantação do projeto aprovado, e após este prazo estarão sujeitos às exigências das mesmas.

**Art. 170º.** Nenhum serviço ou obra pública será prestado ou executado em terreno arruado ou loteado sem prévia licença da Prefeitura Municipal.

**Art. 171º.** A Prefeitura Municipal não se responsabilizará pelas diferenças que se verificarem tanto nas áreas como nas dimensões e forma dos lotes e quarteirões indicados no projeto aprovado.

**Art. 172º.** Esta lei complementa as normas da legislação referente ao Plano Diretor Municipal de Catanduvas.

**Art. 173º.** Os casos omissos serão analisados e deliberados pelo Conselho de Desenvolvimento Municipal.

**Art. 174º.** A presente lei entrará em vigor a partir da data de sua publicação.

**Art. 175º.** Fica revogada a Lei nº 094/2008 e as disposições em contrário.

Gabinete do Prefeito de Catanduvas



Aos xx de xxx de 2023.

**MOISES APARECIDO DE SOUZA**  
Prefeito Municipal



## **ANTEPROJETO DE LEI DE MOBILIDADE**



## **ÍNDICE**

### **CAPÍTULO I**

DAS DISPOSIÇÕES PRELIMINARES (Art. 3º)

### **CAPÍTULO II**

DA HIERARQUIZAÇÃO DAS VIAS MUNICIPAIS (Art. 13º)

### **CAPÍTULO III**

DA HIERARQUIZAÇÃO DAS VIAS URBANAS (Art. 14º)

### **CAPÍTULO IV**

DAS CICLOVIAS (Art. 31º)

### **CAPÍTULO V**

DAS ÁREAS DE ESTACIONAMENTO (Art. 34º)

### **CAPÍTULO VI**

DA REMOÇÃO DE BARREIRAS NAS CALÇADAS (Art. 37º)

### **CAPÍTULO VII**

DAS SANÇÕES E PENALIDADES (Art. 38º)

### **CAPÍTULO VIII**

DAS DISPOSIÇÕES FINAIS (Art. 39º)

**ANEXO 01 - TABELAS DE CARACTERÍSTICAS GEOMÉTRICAS DAS VIAS MUNICIPAIS**

**ANEXO 02 - TABELAS DE CARACTERÍSTICAS GEOMÉTRICAS DAS VIAS URBANAS DA SEDE E DO DISTRITO DE IBIRACEMA**

**ANEXO 03 - PERFIS DAS VIAS MUNICIPAIS**

**ANEXO 04 - PERFIS DAS VIAS URBANAS**

**ANEXO 05 - DIMENSÕES MÍNIMAS PARA RETORNOS**

**ANEXO 06 - MAPA DO SISTEMA VIÁRIO MUNICIPAL**

**ANEXO 07 - MAPA DO SISTEMA VIÁRIO URBANO DA SEDE**

**ANEXO 08 – MAPA DO SISTEMA VIÁRIO URBANO DO DISTRITO DE IBIRACEMA.**



## LEI N° ....

**SÚMULA:** Dispõe sobre a Mobilidade Municipal e Urbana e hierarquização do sistema viário e dimensionamento das vias públicas para o Município de Catanduvas e dá outras providências.

A Câmara Municipal de Catanduvas, Estado do Paraná, aprovou, e eu Moisés Aparecido de Souza, Prefeito Municipal, sanciono a seguinte:

**Art. 1º.** Esta Lei dispõe sobre a Mobilidade Municipal e Urbana do município de Catanduvas hierarquizando e dimensionando as vias públicas, bem como sua definição para novos parcelamentos.

**Art. 2º.** São partes integrantes desta Lei:

- I. Anexo 01 - Tabelas de características geométricas das vias municipais;
- II. Anexo 02 - Tabelas de características geométricas das vias urbanas da sede e do Distrito de Ibiracema;
- III. Anexo 03 - Perfis das vias municipais;
- IV. Anexo 04 - Perfis das vias urbanas;
- V. Anexo 05 - Dimensões mínimas para retornos;
- VI. Anexo 06 - Mapa do sistema viário municipal;
- VII. Anexo 07 - Mapa do sistema viário urbano da sede;
- VIII. Anexo 08 – Mapa do sistema viário urbano do Distrito de Ibiracema.

### CAPÍTULO I DAS DISPOSIÇÕES PRELIMINARES

**Art. 3º.** A função da reestruturação do sistema viário consiste em garantir locomoção com segurança e fluidez, não somente privilegiando o deslocamento de automóveis, mas de outros modos como a pé, bicicleta, ônibus, motocicletas e outros.

**Art. 4º.** A mobilidade urbana privilegia o uso das vias pelos pedestres através de atividades de lazer, de vizinhança, comunitárias e de trabalho.

**Art. 5º.** As vias possuem o papel de ordenação da ocupação urbana, tornando-se eixos de desenvolvimento da malha urbana, possuindo usos ou atividades diferenciadas, necessitando por isso diferentes dimensões e tipos de pavimentação, arborização ou iluminação e demarcações de faixas de estacionamento.

**Art. 6º.** Constituem objetivos da presente Lei:

- I. induzir o desenvolvimento equilibrado da área urbana do Município, a partir da relação entre circulação e uso e ocupação do solo, face aos vínculos existentes entre o ordenamento da mobilidade e sistema viário e o



estabelecimento das condições adequadas ao desenvolvimento das diversas atividades no meio urbano;

- II. adaptar a malha viária existente às melhorias das condições de circulação;
- III. hierarquizar as vias urbanas, bem como implementar soluções visando maior fluidez no tráfego, de modo a assegurar segurança e conforto;

**Art. 7º.** O sistema de transporte público do Município deverá ser objeto de plano específico, quando justificado por suficiente demanda, de acordo com as diretrizes estabelecidas na Lei do Plano Diretor Municipal, bem como com o estabelecido por esta Lei.

**Art. 8º.** Para os fins desta Lei, entende-se por:

- I. **Acesso:** o dispositivo que permite a interligação para veículos e pedestres entre: logradouro público e propriedade pública ou privada; propriedade privada e áreas de uso comum em condomínio; logradouro público e espaço de uso comum em condomínio.
- II. **Acostamento:** é a parcela da área adjacente à pista de rolamento, objetivando: permitir que veículos em início de processo de desgoverno retomem a direção correta; proporcionar aos veículos acidentados, com defeitos, ou cujos motoristas fiquem incapacitados de continuar dirigindo, um local seguro para estacionar fora da trajetória dos demais veículos; permitir o embarque e desembarque sem interrupção de fluxo de tráfego.
- III. **Alinhamento:** a linha divisória entre o terreno e o espaço público;
- IV. **Calçada ou passeio:** parte da via, normalmente segregada e em nível diferente, não destinada à circulação de veículos, reservada ao trânsito de pedestres e, quando possível, à implantação de mobiliário urbano, vegetação, sinalização e outros fins;
- V. **Estacionamento:** o espaço público ou privado destinado à guarda ou estacionamento de veículos, constituído pelas áreas de vagas e circulação;
- VI. **Faixa de manutenção de vias:** faixa paralela à pista de rolamento das vias, em ambos os lados;
- VII. **Logradouro público:** é o espaço livre, reconhecido pela municipalidade, destinado ao trânsito, tráfego, comunicação ou lazer públicos (rua, avenida, praça, largo);
- VIII. **Malha urbana:** o conjunto de vias do município;
- IX. **Meio-fio:** a linha composta de blocos de cantaria ou concreto que separa o passeio da faixa de rolamento ou do acostamento;
- X. **Nivelamento:** a medida do nível da soleira de entrada ou do nível do pavimento térreo considerando a grade da via urbana;
- XI. **Pista de rolamento:** a faixa da via destinada à circulação de veículos, excluídos os passeios, canteiros centrais e acostamentos;
- XII. **Seção normal da via:** a largura total ideal da via, sendo a distância entre os alinhamentos prediais para as vias urbanas;
- XIII. **Sistema viário:** o conjunto de vias que, de forma hierarquizada e articulada com as vias locais, viabilizam a circulação de pessoas, veículos e cargas;
- XIV. **Via de circulação:** o espaço organizado para a circulação de veículos, motorizados ou não, pedestres e animais, compreendendo a pista de rolamento, passeios, acostamentos e canteiros centrais.





- XV. **Via municipal:** o conjunto de vias do município, excluídas as vias urbanas, classificadas e hierarquizadas segundo critério funcional;
- XVI. **Via urbana:** o conjunto de vias da sede urbana classificadas e hierarquizadas segundo critério funcional.

**Art. 9º.** A Prefeitura Municipal será responsável pelo disciplinamento do uso das vias de circulação no que concerne:

- I. ao estabelecimento de locais e horários adequados e exclusivos para carga e descarga e estacionamento de veículos;
- II. ao estabelecimento de rotas especiais para veículos de carga, de produtos perigosos ou não, e para veículos turísticos e de fretamento;
- III. à estruturação de vias de circulação para pedestres, a partir da organização e urbanização da sede urbana e do incentivo ao turismo;
- IV. ao estabelecimento de áreas de estacionamento ao longo das vias em pontos adequados;
- V. ao estudo sobre a necessidade da instalação de placas de sinalização e quantidades necessárias de redutores de velocidade (Avenida Brasil) e semáforos nos cruzamentos das vias Avenida Paraná e Avenida dos Pioneiros, dentre outras, objetivando agilizar o tráfego dos veículos nestas vias, ficando a cargo do Município, por meio da Secretaria Municipal de Viação e Obras;
- VI. ao estabelecimento de normas sobre as condições para a implantação de locais de paradas de ônibus ao longo das vias, se for o caso;
- VII. à colocação de placas e mobiliário urbano ao longo das vias;
- VIII. à implantação de canteiros ao longo das vias conforme consta nesta Lei, com espécies determinadas pela Plano de Arborização Urbana e Paisagismo;
- IX. ao procedimento de rebaixamento dos meio-fios e instalação de outros dispositivos de modo a possibilitar e facilitar o deslocamento de portadores de necessidades especiais e idosos;
- X. à padronização de calçadas, de acordo com estudos específicos, para utilização de pisos e revestimentos adequados.

**Art. 10º.** Aos proprietários ou inquilinos cujos imóveis possuam testadas para vias públicas, compete:

- I. proceder à remoção e desobstrução de todo e qualquer obstáculo nas calçadas e passeios como escadas, rampas de acesso à edificação fora do alinhamento predial, placas, tocos de árvores, entre outros, tornando o trânsito livre para pedestres, de modo particular aos portadores de necessidades especiais e idosos;
- II. utilizar material antiderrapante para a pavimentação dos passeios e garantir a regularidade do pavimento;
- III. realizar a limpeza e conservação de lotes vagos e proceder ao fechamento dos mesmos em todas as divisas se necessário;

**§ 1º** Para estabelecimentos comerciais a permissão para a colocação de mesas e cadeiras nos passeios será mediante autorização da Secretaria Municipal de Viação e Obras em conjunto com a Secretaria Municipal de Planejamento e deverá ser liberada somente em dias úteis a partir das 19 horas e sábados, domingos e feriados a partir das 14 horas.



§ 2º A demarcação e delimitação de faixa a ser utilizada para locação de mesas e cadeiras e outros correlatos deverá ser realizada de modo a deixar livre no mínimo uma faixa de 1,50 m (um metro e meio) de largura correspondente a uma cadeira de rodas e uma pessoa de cada lado.

**Art. 11º.** É obrigatória a adoção das disposições da presente Lei em todos os empreendimentos imobiliários, loteamentos, desmembramentos, unificações ou arruamentos que vierem a ser executados no município de CATANDUVAS.

**Parágrafo Único.** A Prefeitura Municipal de CATANDUVAS fiscalizará a execução das vias de que trata o caput deste artigo.

**Art. 12º.** Os atos administrativos necessários para o cumprimento do disposto nesta Lei, serão definidos através de decreto.

## **CAPÍTULO II DA HIERARQUIZAÇÃO DAS VIAS MUNICIPAIS**

**Art. 13º.** Para efeito desta Lei, a hierarquia viária do Município de CATANDUVAS compreende as seguintes categorias de vias, conforme Anexo 01 (características geométricas), Anexo 04 (perfil das vias) e Anexo 08 (Mapa do sistema viário municipal):

- I. Rodovia Federal: compreende a BR-277, localizada na porção norte do município de Catanduvas. Possibilita a ligação Cascavel-Catanduvas-Ibema sentido leste-oeste;
- II. Rodovia Estadual: compreende a PR-471, ligação da sede urbana de Catanduvas com a BR- 277 (norte do município) e com o município de Três Barras do Paraná (sul do município);
- III. Vias Municipais Principais: compreende as vias de maior tráfego, de interligação entre as principais comunidades rurais, e onde trafega o transporte escolar, com a finalidade de promover a circulação no interior do município;
- IV. Vias Municipais Secundárias: compreende as demais vias rurais do município, caracterizadas pelo deslocamento do tráfego local, de baixa velocidade.

## **CAPÍTULO III DA HIERARQUIZAÇÃO DAS VIAS URBANAS DA SEDE**

**Art. 14º.** Para efeito desta Lei, a hierarquia viária da área urbana da sede de Catanduvas e Distrito de Ibiracema compreendem as seguintes categorias de vias, conforme os Anexos 07 e 08 (Mapa do sistema viário urbano da sede e Mapa do sistema viário do Distrito de Ibiracema):

- I. **Via Arterial Principal:** A via Arterial Principal interliga aglomerados urbanos inter ou intramunicipais, que contemple trecho de rodovia ou estrada, contido em área urbana e/ou via urbana como continuação de rodovia ou estrada.



Possibilita acesso à sede urbana, proveniente da BR-277 (porção norte) e do município de Três Barras do Paraná (porção sul). Esta via é a continuidade da rodovia PR-471 municipalizada pelo Decreto 2427/2023, o trecho que encontra-se inserido no perímetro urbano assumirá características urbanas, sendo necessária a elaboração de projeto específico para a via e sua conexão com demais vias existentes;

- II. **Via Arterial Secundária:** As vias Arteriais Secundárias interligam regiões de uma cidade, conectam vias arteriais principais com fluxo de passagem não significativo, e interligam regiões conurbadas, considerando sua conectividade. São vias caracterizadas por interseções em nível, com acessibilidade aos lotes lindeiros e às vias que tem a finalidade de canalizar o tráfego principal distribuindo-o às vias coletoras e locais na área urbana, interligando bairros, e na áreas rurais os distritos. É caracterizada pela concentração de estabelecimentos comerciais, com a presença constante de pedestres, devendo apresentar sinalização horizontal e vertical adequada, além de dispositivos de segurança ao pedestre. Corresponde à Avenida Paraná, Avenida Adolfo Chagas, Avenida Oito de Dezembro e Rua Orleans. Deve-se preservar o padrão existente das vias supracitadas em caso de continuidade das mesmas, em caso de abertura de novas vias, estas seguirão diretrizes apresentadas no anexo 04;
- III. **Via Coletora:** Via Coletora é aquela destinada a coletar e distribuir o trânsito que tenha necessidade de entrar ou sair das vias de trânsito rápido ou arteriais, possibilitando o trânsito das regiões da cidade. Onde há concentração de atividade de pequeno e médio porte para atendimento local. Corresponde à Rua Presidente Costa e Silva, Avenida dos Pioneiros e Avenida Jararandá;
- IV. **Vias Locais:** As Vias Locais são caracterizadas pelo baixo volume de tráfego e a destinada ao acesso local ou a áreas restritas;
- V. **Passeio Público:** É a parte da via pública destinada ao uso exclusivo de pedestres. Deverá ser garantida a qualidade na execução do passeio, bem como da sua manutenção, sendo proibido a criação de degraus, rebaixamentos, buracos ou obstáculos de qualquer natureza ou dimensão. Nos lotes de esquina, deverá ser prevista a execução de rampas para garantir a acessibilidade de portadores de necessidades especiais conforme as normas especificadas pela Associação Brasileira de Normas Técnicas (ABNT), Norma Brasileira NBR 9050.

## Seção I Das Vias

**Art. 15º.** As vias a serem criadas em novos loteamentos ou oficializadas em projeto urbanístico da Prefeitura serão classificadas como vias locais, se não houver necessidade de outra classe de via.

**§ 1º** Os parâmetros de novas vias deverão seguir as dimensões mínimas constantes nos Anexos 01 ao 05.

**§ 2º** Nos casos de abertura de novas ruas e calçadas ou reforma das existentes, é obrigatória, nas confluências de vias, a execução de rampa para acesso de pessoas com necessidades especiais.



**§ 3º** Nas vias Estrutural e Especial de Comércio e Serviços deverão ser adaptadas rampas para acesso de pessoas portadores de necessidades especiais, de acordo com a NBR-9050 da Associação Brasileira de Normas Técnicas (ABNT).

**Art. 16º.** Para abertura de novas vias deverá ser seguida a fluência do traçado do entorno, evitando a falta de continuidade de vias locais.

**Parágrafo Único.** As vias estrutural e especial de comércio e serviços não poderão ter seu traçado interrompido na abertura de novos loteamentos, devendo ser prevista a continuidade.

**Art. 17º.** Nos terrenos lindeiros às vias que constituem o sistema rodoviário estadual (PR-471), será obrigatório o respeito à faixa de domínio determinada pelo Departamento de Estradas e Rodagem do Estado do Paraná (DER).

**Art. 18º.** As vias a serem abertas serão destinadas exclusivamente à circulação, não podendo ser computadas como áreas para estacionamento de uso público ou privado das unidades imobiliárias lindeiras a estas vias.

**Art. 19º.** As vias poderão ter gabaritos maiores do que os dispostos na tabela do Anexo 02 e 03, conforme determinação técnica do Executivo Municipal.

**Art. 20º.** Novas vias poderão ser definidas e classificadas por Decreto Municipal de acordo com esta Lei, sempre com a finalidade de acompanhar a expansão e urbanização da cidade.

**Art. 21º.** As vias deverão ter sinalizações horizontal e vertical, de acordo com critérios estabelecidos na legislação nacional de trânsito.

## **Seção II** **Das Dimensões das Vias**

**Art. 22º.** Ficam considerados os elementos apresentados nos Anexos 01 ao 05 da presente Lei para o dimensionamento das vias.

**Art. 23º.** Todas as vias existentes e pavimentadas permanecem com a caixa atual. Em caso de prolongamento das vias existentes:

- I. Caso a via seja maior que o estabelecido nos Anexos 01 ao 05 da presente Lei, não poderá haver diminuição da caixa de via, devendo o prolongamento seguir o padrão existente;
- II. Caso a via seja menor que o estabelecido nos Anexos 01 ao 05 da presente Lei, a via a ser ampliada deverá obedecer aos dispostos nos anexos supracitados.

**Art. 24º.** A Secretaria Municipal de Viação e Obras em conjunto com Secretaria Municipal de Planejamento poderão requerer a utilização da faixa de manutenção das vias rurais,



quando houver necessidade, sendo a negociação feita diretamente com o proprietário, estudado caso a caso.

**Art. 2º5.** É obrigatório recuo mínimo de 15,00 m (quinze metros) para as novas edificações em vias municipais principais e secundárias, a partir da faixa de manutenção.

### **Seção III Da Implantação das Vias**

**Art. 2º6.** A implantação das vias deverá ser a mais adequada às condições locais do meio físico, em especial quanto à otimização das obras de terraplanagem necessárias para a abertura das vias e implantação de edificações.

**Art. 27º.** O desenho geométrico das vias de circulação deverá obedecer às normas técnicas especificadas pela Associação Brasileira de Normas Técnicas - ABNT, bem como os Anexos 03, 04 e 05.

**Art. 28º.** As vias deverão acompanhar as curvas de nível do terreno e evitar a transposição de linhas de drenagem naturais ou córregos, sendo aceitáveis rampas de até 20% (vinte por cento) em trechos não superiores a 150,00 m (cento e cinquenta metros).

**Art. 29º.** Deve ser evitada a remoção de vegetação e implantação de obras de terraplanagem junto a córregos e linhas de drenagem natural.

**Parágrafo Único.** Entende-se por linhas de drenagem natural as feições topográficas em que ocorre uma concentração de fluxo das águas pluviais, independentemente do fluxo possuir caráter permanente ou não.

**Art. 30º.** A implantação de vias deverá estar vinculada a um projeto paisagístico de suas calçadas, de modo a proporcionar qualidade paisagística e, em alguns casos (como em rodovias dentro de perímetro urbano), para promover a desaceleração dos veículos.

## **CAPÍTULO IV DAS CICLOVIAS**

**Art. 31º.** Via de uso especial destinada à circulação de bicicletas, triciclos e patinetes, respeitando a velocidade máxima de 20km/h ou de acordo com a legislação Federal e Estadual vigente. É separada fisicamente, com meio-fio, grade, canteiro ou área verde, da pista de circulação de carros. As ciclovias devem ser previstas a partir de projeto específico, adequado ao tipo de via em que será inserida, sempre atendendo os padrões técnicos necessários para a garantia correta da mobilidade

**Art. 32º.** Considera-se a implantação de ciclovias na sede urbana do Município como uma alternativa importante de meio de transporte para o trabalhador e de lazer para a população.



**Art. 33º.** Na implantação das ciclovias é necessária a execução de sinalização vertical e horizontal e implantação de paraciclos em pontos próximos a espaços de uso público como escolas, postos de saúde, praças.

## **CAPÍTULO V DAS ÁREAS DE ESTACIONAMENTO**

**Art. 34º.** Estas áreas deverão ser definidas, demarcadas e ter a sinalização vertical e horizontal implantadas, determinando-se as áreas de estacionamento permitidas e estabelecendo-se critérios de porte de veículos permitidos e horários.

**Art. 35º.** O Município deverá adotar projetos de pavimentação com a implantação de avanço de calçadas nas esquinas, em frente a escolas, hospitais, locais de instalação de paraciclos, entre outros, que facilita a visualização dos locais de estacionamento.

**Art. 36º.** Fica permitido o uso dos recuos das edificações como área de estacionamento, exclusivamente nas vias do setor comercial, setor de serviços e nas vias estruturais, nas seguintes condições:

- I. instalar guia rebaixada;
- II. deixar liberado o espaço reservado para o passeio sem dificultar a mobilidade dos pedestres;
- III. não utilizar integralmente as fachadas das edificações comerciais para vagas de veículos de forma a dificultar a entrada de pedestres, pessoas idosas ou portadores de deficiências físicas;
- IV. sinalizar este espaço com placas, com a utilização de elementos de paisagismo ou diferenciação de nível;
- V. dar preferência as áreas de estacionamento nos fundos da edificação comercial, principalmente quando se tratar de comércio de grande porte.

## **CAPÍTULO VI DA REMOÇÃO DE BARREIRAS NAS CALÇADAS**

**Art. 37º.** A remoção de barreiras nas calçadas consiste na retirada de obstáculos, empecilhos, desníveis abruptos, tocos de árvores entre outros, que possam existir nos passeios calçados ou locais de concentração de pessoas como praças, para proporcionar trânsito livre para idosos, portadores de necessidades especiais e população em geral e evitar acidentes.

**§ 1º.** O plantio de árvores deverá obedecer ao Plano de Arborização Urbana e Paisagismo.

**§ 2º.** Fica proibida a colocação de placas de propaganda ao longo das calçadas.

**§ 3º.** A instalação de estacionamento de bicicletas deverá ser realizada somente nos locais pré-determinados pela prefeitura municipal.



## CAPÍTULO VII DAS SANÇÕES E PENALIDADES

**Art. 38º.** O descumprimento do disposto nesta Lei sujeitará ao infrator multa de 140 (cento e quarenta) Unidades Fiscais Monetárias (UFM's) a 600 (seiscentas) UFM's vigentes à época da infração.

**§ 1º.** A multa será aplicada a contar da notificação da irregularidade emitida pelo Órgão Público competente.

**§ 2º.** O infrator deverá custear com recursos próprios as obras de reparo por atos praticados que venham a ferir o disposto nesta Lei.

**§ 3º.** As sanções previstas no caput deste artigo não excluem demais penalidades previstas em Leis Federais e Lei Estadual, por atos lesivos que venham contribuir para a ocorrência de danos ambientais.

## CAPÍTULO VIII DAS DISPOSIÇÕES FINAIS

**Art. 39º.** Deverá ser providenciada a instalação de guias rebaixadas, rampas, sinalização horizontal e vertical indicativa, como faixas de pedestres, placas com nomes de ruas, locais, bairros, órgãos públicos, entre outros.

**Art. 40.** A implantação de todas as vias em novos parcelamentos, tais como loteamentos e condomínios urbanísticos, são de inteira responsabilidade do empreendedor, sem custos para o município, salvo casos específicos previstos por Lei.

**Parágrafo Único.** O loteador deverá solicitar antecipadamente as diretrizes de arruamento onde constará a orientação para o traçado das vias, onde for necessário, em especial na Zona de Urbanização, de acordo com esta Lei (Anexo 07).

**Art. 41º.** Esta Lei entrará em vigor na data de sua publicação.

**Art. 42º.** Fica revogada a Lei nº095/2008 e as disposições em contrário.

Gabinete do Prefeito de Catanduvas

Aos xx de xxx de 2023.



**MOISES APARECIDO DE SOUZA**  
Prefeito Municipal





### Anexo 01 - Tabela de características geométricas das vias Municipais.

Categorias de vias	Seção normal de via (m)	Pista de rolamento (m)	Faixa de manutenção ambos os lados(m)	Inclinação Mínima <sup>(1)</sup> (%)	Rampa máxima <sup>(2)</sup> (%)
<b>Rodovia Estadual PR471</b> (3) (4)	30,00	7,20	2,00	0,5	20
<b>Estrada Principal</b>	12,00	7,00	2,50	0,5	20
<b>Estrada Secundária</b>	10,00	6,00	2,00	0,5	20

Fonte: CTMGEO, 2023

<sup>(1)</sup> Da seção transversal tipo.

<sup>(2)</sup> Rampas aceitáveis em trecho de via cujo comprimento não exceda 150m(cento e cinquenta metros).

<sup>(3)</sup> Devem ser respeitadas as vias marginais para promover a interface adequada entre as vias urbanas e rodovia.

<sup>(4)</sup> Decreto nº2.981/80 estabelece a faixa de domínio do DER de 30 metros, sendo 15 metros de faixa não edificável para cada lado da rodovia. Características geométricas estabelecidas pelo DER.



**Anexo 02 - Tabela de características geométricas das vias Urbanas da Sede e do Distrito de Ibiracema.**

<b>Categorias de vias</b>	<b>Seção normal de via (m)</b>	<b>Pista de rolamento (m)</b>	<b>Faixa de estac. (m)</b>	<b>Calçadas (m) ambos os lados</b>	<b>Canteiro</b>	<b>Ciclovia</b>	<b>Inclinação Mínima <sup>(1)</sup> (%)</b>	<b>Rampa máxima <sup>(2)</sup> (%)</b>
<b>Via Arterial Principal</b>	30,00	- <sup>(3)</sup>	- <sup>(3)</sup>	- <sup>(3)</sup>	- <sup>(3)</sup>	- <sup>(3)</sup>	0,5	20
<b>Via Arterial Secundária <sup>(4)</sup></b>	20,00	7,00	( E ) 2,50 ( D ) 2,50	4,00	-	-	0,5	20
<b>Via Coletora <sup>(5)</sup></b>	20,00	7,00	( E ) 2,50 ( D ) 2,50	4,00	-	-	0,5	20
<b>Via Local <sup>(5)</sup></b>	15,00	6,50	( D ) 2,50	3,00	-	-	0,5	20

Fonte: CTMGEO, 2023

<sup>(1)</sup> Da seção transversal tipo.

<sup>(2)</sup> Rampas aceitáveis em trecho de via cujo comprimento não exceda 150m (cento e cinquenta metros).

<sup>(3)</sup> Em caso de municipalização da rodovia, será necessária a elaboração de projeto específico para atender à mudança de característica.

<sup>(4)</sup> As vias Arteriais Secundárias existentes, como Av. Paraná, Av. Adolfo Chagas, Av. 8 de dezembro e Rua Orleans tem dimensões específicas que devem ser seguidas em caso de prolongamento, as demais vias Arteriais Secundárias a serem implantadas deverão seguir o padrão apresentado acima.

<sup>(5)</sup> As dimensões apresentadas devem ser consideradas em caso de ampliação das vias existentes ou implantação de vias novas.



### Anexo 03 - Perfis das Vias Municipais.

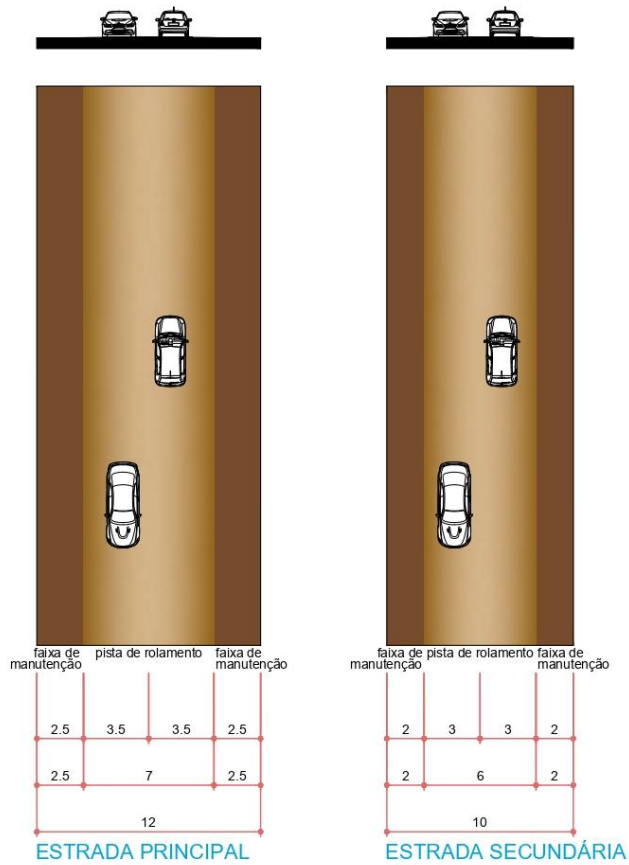

Fonte: CTMGEO, 2023



Anexo 04 - Perfis das Vias Urbanas.

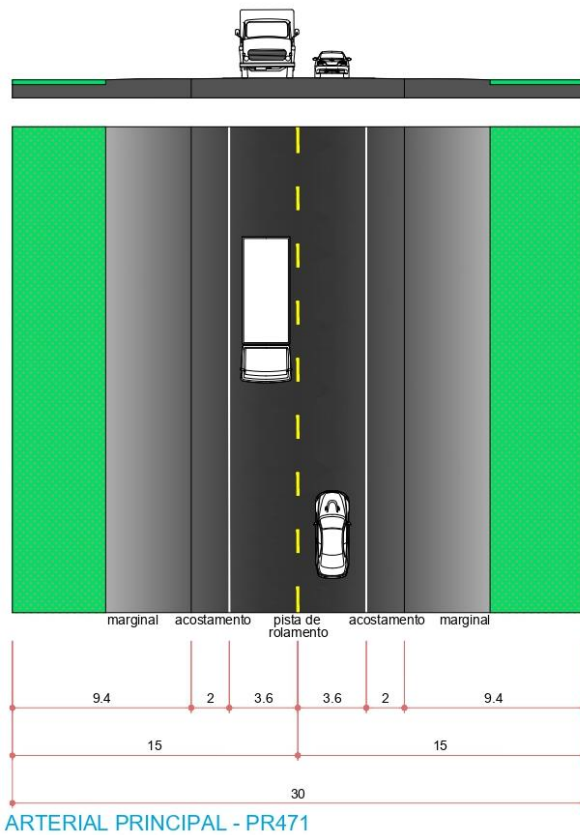

Fonte: CTMGEO, 2023

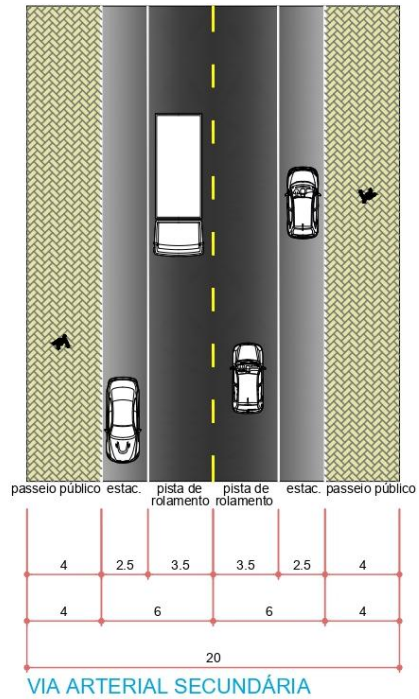
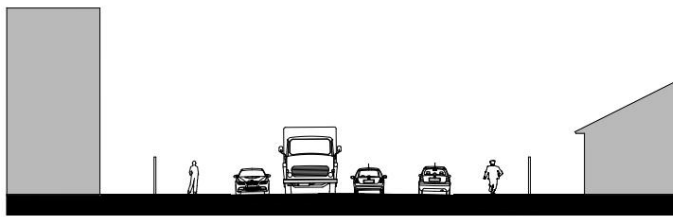

Fonte: CTMGEO, 2023

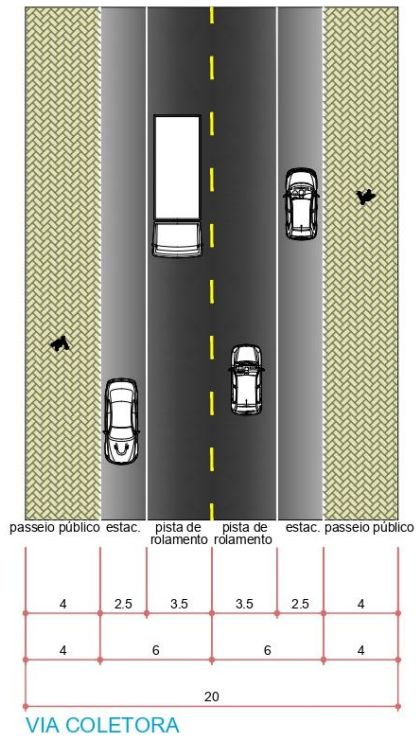
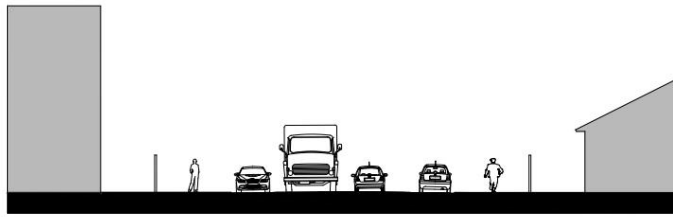

Fonte: CTMGEO, 2023

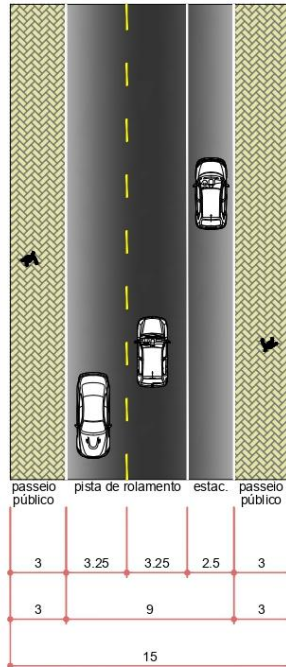
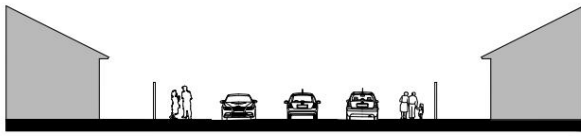

VIA LOCAL

Fonte: CTMGEO, 2023

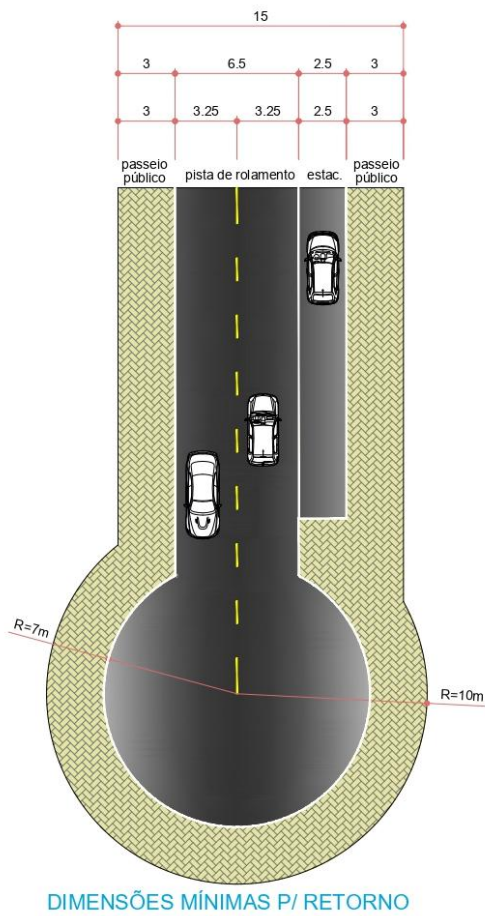





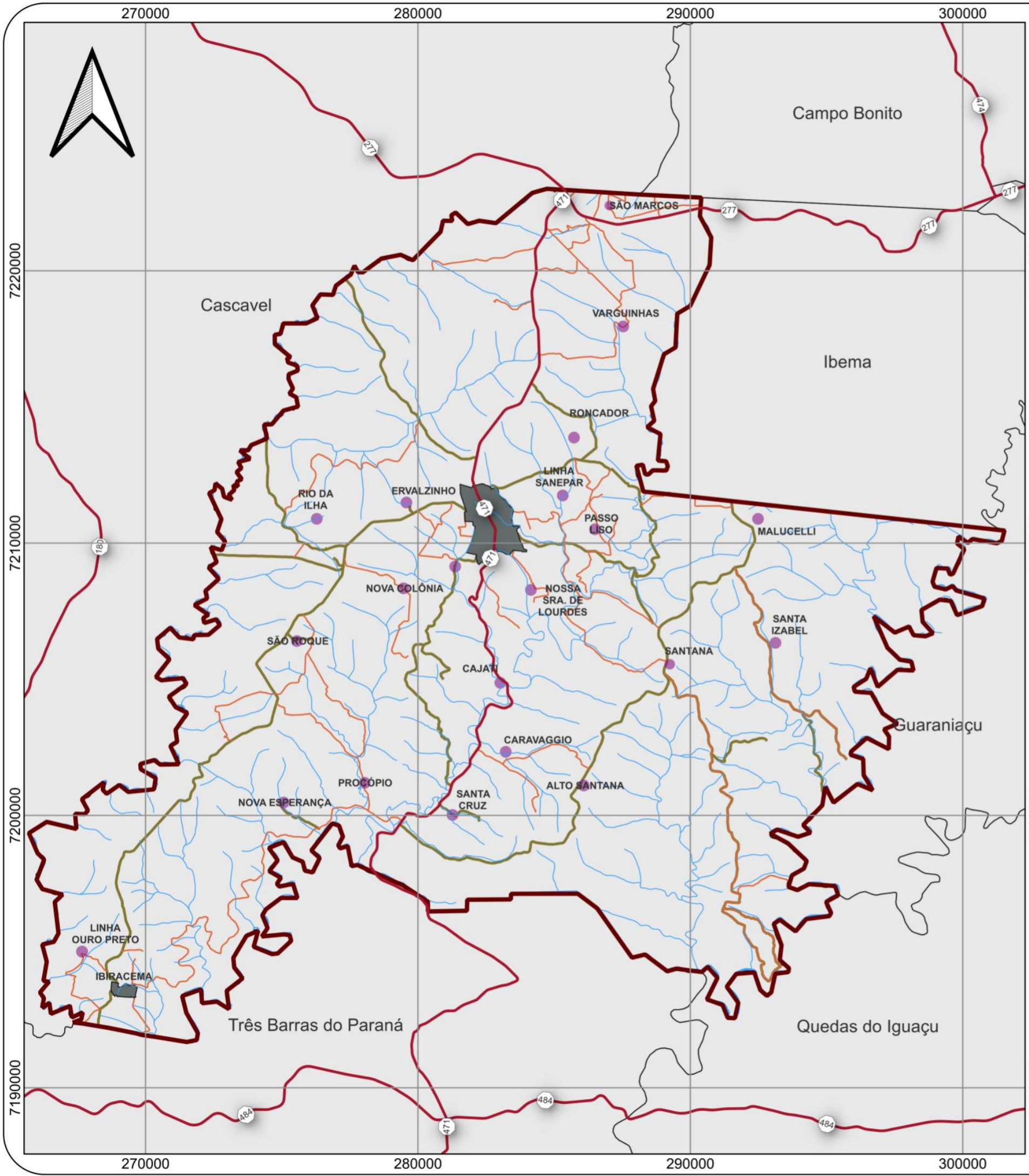

Fonte: CTMGEO, 2023





# LEGENDA

-  Drenagem
-  Rodovia PR-471
-  Estradas Principais
-  Estradas Secundárias
-  Perímetro Urbano alterado
-  Área de Consolidação da Urbanização
-  Localidades

## FONTE

Prefeitura Municipal de Catanduvas  
 Cadastro Ambiental Rural  
 Departamento de Estradas de Rodagem (DER)  
 Instituto Água e Terra (IAT)  
 Instituto Brasileiro de Geografia e Estatística (IBGE)

## ESCALA 1/150.000

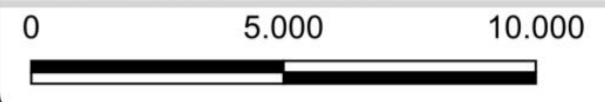



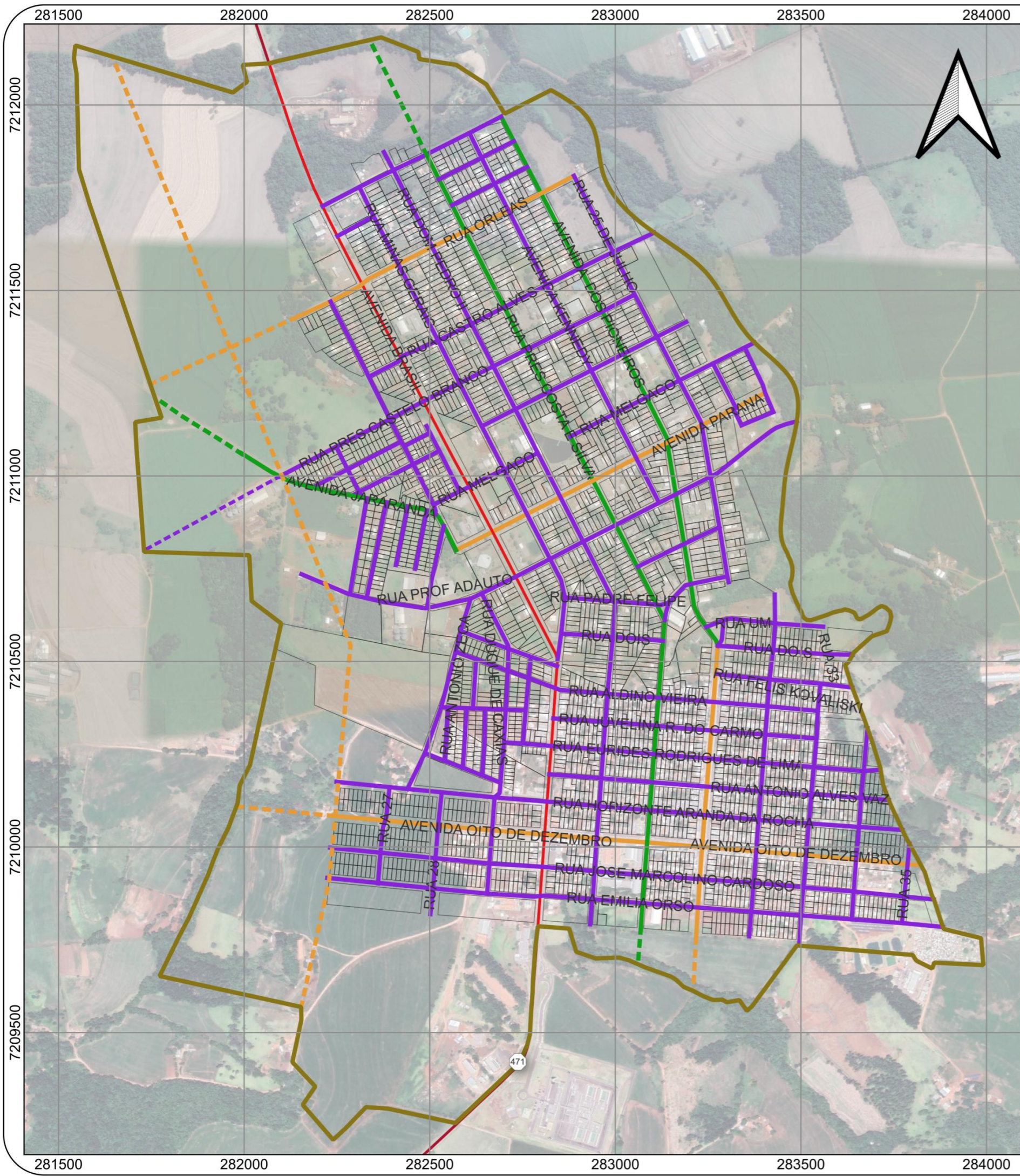

Município: Catanduvas  
**PLANO DIRETOR MUNICIPAL** ANO: 2023  
 Mapa:  
 Anexo 06 - Sistema Viário Municipal  
 Consultoria Contratada:  
 CTMGEO - Soluções em Geotecnologias  
 Responsável Técnico:  
 Tainã Lopes Simoni CAU-PR 54549-0





# LEGENDA

-  Perimetro Urbano
-  Rodovia
- Hierarquia Viária Urbana**
-  Via Arterial Principal
-  Via Arterial Secundária
-  Via Coletora
-  Via Local
-  Projeção Arterial
-  Projeção Coletora
-  Projeção Local

## FONTE

Prefeitura Municipal de Catanduvas  
 Cadastro Ambiental Rural  
 Departamento de Estradas de Rodagem (DER)  
 Instituto Água e Terra (IAT)  
 Instituto Brasileiro de Geografia e Estatística (IBGE)

## ESCALA



Município: Catanduvas  
**PLANO DIRETOR MUNICIPAL** ANO: 2023  
 Mapa:  
 Anexo 07 - Sistema Viário Sede  
 Consultoria Contratada:  
 CTMGEO - Soluções em Geotecnologias  
 Responsável Técnico:  
 Tainã Lopes Simoni CAU-PR 54549-0



269000

269500

7194000

7194000

7193500

7193500

7193000

7193000

269000

269500

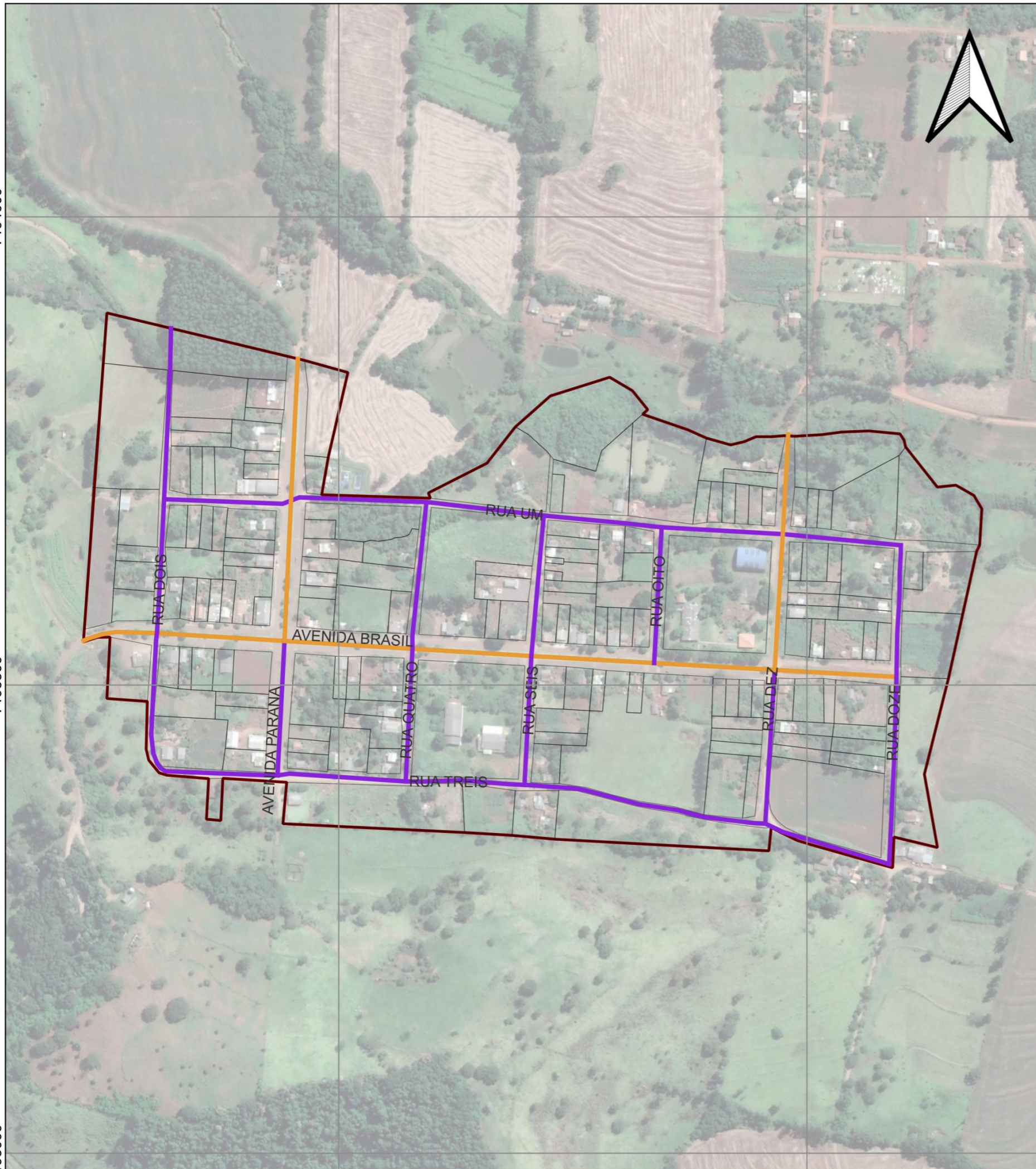

# LEGENDA

- Perímetro Urbano de Ibiracema
- Hierarquia Viária Urbana
- Via Arterial Secundária
- Via Local

## FONTE

Prefeitura Municipal de Catanduvas  
 Cadastro Ambiental Rural  
 Departamento de Estradas de Rodagem (DER)  
 Instituto Água e Terra (IAT)  
 Instituto Brasileiro de Geografia e Estatística (IBGE)

## ESCALA



Município: Catanduvas  
 PLANO DIRETOR MUNICIPAL ANO: 2023  
 Mapa:  
 Anexo 08 - Sistema Viário Distrito de Ibiracema  
 Consultoria Contratada:  
 CTMGEO - Soluções em Geotecnologias  
 Responsável Técnico:  
 Tainã Lopes Simoni CAU-PR 54549-0





## **CODIGO DE OBRAS**



## **ÍNDICE**

### **TÍTULO I**

DAS CONSIDERAÇÕES PRELIMINARES (Art. 3º)

#### **CAPÍTULO I**

DOS CONCEITOS (Art. 9º)

### **TÍTULO II**

DOS DIREITOS E RESPONSABILIDADES

#### **CAPÍTULO I**

DO MUNICÍPIO (Art. 10º)

#### **CAPÍTULO II**

DA PROPRIETÁRIO OU POSSUIDOR (Art. 15º)

#### **CAPÍTULO III**

DA PROFISSIONAL (Art. 17º)

### **TÍTULO III**

DAS OBRAS PÚBLICAS (Art. 25º)

### **TÍTULO IV**

DAS OBRAS EXISTENTES, REFORMAS, REGULARIZAÇÕES E RECONSTRUÇÕES DE EDIFICAÇÕES (Art. 31º)

#### **CAPÍTULO I**

DAS REFORMAS (Art. 32º)

#### **CAPÍTULO II**

DAS REGULARIZAÇÕES (Art. 35º)

#### **CAPÍTULO III**

DAS RECONSTRUÇÕES (Art. 37º)

### **TÍTULO V**

DAS OBRAS PARALISADAS OU EM RUÍNAS (Art. 41º)

### **TÍTULO VI**

DA DEMOLIÇÃO (Art. 47º)

### **TÍTULO VII**

DAS OBRAS EM LOGRADOUROS PÚBLICOS (Art. 54º)

#### **CAPÍTULO I**

DOS PASSEIOS (Art. 59º)

#### **CAPÍTULO II**

DO REBAIXAMENTO DE GUIAS OU MEIO FIO (Art. 68º)



## **TÍTULO VIII**

DA EXECUÇÃO E SEGURANÇA DAS OBRAS (Art. 75º)

### **CAPÍTULO I**

DO CANTEIRO DE OBRAS E INSTALAÇÕES TEMPORÁRIAS (Art. 76º)

### **CAPÍTULO II**

DO FECHAMENTO DO CANTEIRO DE OBRAS (Art. 80º)

### **CAPÍTULO III**

DAS PLATAFORMAS DE SEGURANÇA E VEDAÇÃO EXTERNA DAS OBRAS (Art. 87º)

### **CAPÍTULO IV**

DAS ESCAVAÇÕES, MOVIMENTO DE TERRA, ARRIMO E DRENAGEM (Art. 88º)

### **CAPÍTULO V**

DAS SONDAgens (Art. 98º)

## **TÍTULO IX**

DOS COMPONENTES MATERIAIS, ELEMENTOS CONSTRUTIVOS E EQUIPAMENTOS (Art. 100º)

### **CAPÍTULO I**

DOS COMPONENTES BÁSICOS (Art. 106º)

### **CAPÍTULO II**

DAS INSTALAÇÕES PREDIAIS (Art. 117º)

### **CAPÍTULO III**

DOS COMPLEMENTOS DA EDIFICAÇÃO

### **CAPÍTULO IV**

DA CIRCULAÇÃO E SISTEMAS DE SEGURANÇA (Art. 205º)

### **CAPÍTULO V**

INSOLAÇÃO, ILUMINAÇÃO E VENTILAÇÃO DOS COMPARTIMENTOS (Art. 213º)

### **CAPÍTULO VI**

DA ABERTURA DE PORTAS E JANELAS (Art. 222º)

### **CAPÍTULO VII**

DAS INSTALAÇÕES SANITÁRIAS (Art. 238º)

### **CAPÍTULO VIII**

DAS ÁREAS DE ESTACIONAMENTO E GARAGENS (Art. 239º)

## **TÍTULO X**

DAS NORMAS ESPECÍFICAS

### **CAPÍTULO I**

DAS EDIFICAÇÕES RESIDENCIAIS (Art. 242º)



**CAPÍTULO II**  
DAS EDIFICAÇÕES, USOS E BENFEITORIAS NA ÁREA RURAL (Art. 274º)

**CAPÍTULO III**  
DAS EDIFICAÇÕES NÃO HABITACIONAIS (Art. 277º)

**TÍTULO XI**  
DA APROVAÇÃO DE PROJETOS E DO LICENCIAMENTO DE OBRAS (Art. 332º)

**CAPÍTULO I**  
DA CONSULTA PRÉVIA (Art. 333º)

**CAPÍTULO II**  
DA COMUNICAÇÃO (Art. 335º)

**CAPÍTULO III**  
DO ALVARÁ DE ALINHAMENTO E NIVELAMENTO (Art. 336º)

**CAPÍTULO IV**  
DO ALVARÁ DE AUTORIZAÇÃO (Art. 339º)

**CAPÍTULO V**  
DO ALVARÁ DE APROVAÇÃO (Art. 342º)

**CAPÍTULO VI**  
DO ALVARÁ DE CONSTRUÇÃO (Art. 342º)

**CAPÍTULO VII**  
DO “HABITE-SE” - CERTIFICADO DE CONCLUSÃO (Art. 371º)

**TÍTULO XII**  
DOS PROCEDIMENTOS ADMINISTRATIVOS (Art. 378º)

**CAPÍTULO I**  
DA ANÁLISE DOS PROCESSOS (Art. 379º)

**CAPÍTULO II**  
DOS PRAZOS PARA DESPACHOS E RETIRADA DE DOCUMENTOS (Art. 385º)

**CAPÍTULO III**  
DOS PROCEDIMENTOS ESPECIAIS (Art. 390º)

**TÍTULO XIII**  
DOS PROCEDIMENTOS DE FISCALIZAÇÃO (Art. 391º)

**CAPÍTULO I**  
DA VERIFICAÇÃO DA REGULARIDADE DA OBRA (Art. 392º)

**CAPÍTULO II**  
DA VERIFICAÇÃO DA ESTABILIDADE E SALUBRIDADE DA EDIFICAÇÃO (Art. 408º)



**CAPÍTULO III**  
DO AUTO DE INFRAÇÃO (Art. 417°)

**CAPÍTULO IV**  
DOS RECURSOS (Art. 419°)

**TÍTULO XIV**  
DAS PENALIDADES (Art. 426°)

**CAPÍTULO I**  
DA INTERDIÇÃO (Art. 429°)

**CAPÍTULO II**  
DO EMBARGO (Art. 433°)

**CAPÍTULO III**  
DA DEMOLIÇÃO (Art. 437°)

**CAPÍTULO IV**  
DA MULTA (Art. 438°)

**TÍTULO XV**  
DAS DISPOSIÇÕES FINAIS E TRANSITÓRIAS (Art. 477°)

**ANEXO 01: DIMENSÕES MÍNIMAS PARA VAGAS DE ESTACIONAMENTO**

**ANEXO 02: DIMENSÕES MÍNIMAS DE CÔMODOS PARA RESIDÊNCIAS**

**ANEXO 03: DIMENSÕES MÍNIMAS DE CÔMODOS PARA HABITAÇÕES DE INTERESSE SOCIAL E CASAS POPULARES**

**ANEXO 04: DIMENSÕES MÍNIMAS DE CÔMODOS PARA EDIFÍCIOS DE HABITAÇÃO COLETIVA (PARTES COMUNS)**





## LEI N° ....

**SÚMULA:** Dispõe sobre o Código de Obras do Município de CATANDUVAS regulamentando as normas edilícias no município

A Câmara Municipal de Catanduvas, Estado do Paraná, aprovou, e eu Moisés Aparecido de Souza, Prefeito Municipal, sanciono a seguinte:

**Art. 1º.** Esta Lei institui o Código de Obras do Município de CATANDUVAS.

**Art. 2º.** Serão reguladas pelo presente Código as seguintes obras efetuadas por particulares ou entidade pública, na zona urbana, de expansão urbana e rural no Município, obedecidas as prescrições legais federais e estaduais pertinentes:

- I. toda construção, reconstrução, reforma, ampliação, demolição;
- II. projetos de edificações;
- III. serviços e obras de infraestrutura;
- IV. drenagens e pavimentação;
- V. abastecimento de água e esgotamento sanitário;
- VI. energia e telefonia.

**§ 1º.** Os projetos, serviços e obras referidas neste artigo, executados por órgão público ou por iniciativa particular, estarão obrigados à prévia Licença Municipal.

**§ 2º.** Os projetos, serviços e obras referidas neste artigo devem ser executados de acordo com as exigências contidas neste Código e na Lei de Uso e Ocupação do Solo Urbano e Municipal, mediante a assunção de responsabilidade por profissional legalmente habilitado com registro no Conselho Regional de Engenharia e Agronomia (CREA) ou no Conselho de Arquitetura e Urbanismo (CAU).

## TÍTULO I DAS CONSIDERAÇÕES PRELIMINARES

**Art. 3º.** Constituem objetivos do Código de Obras:

- I. regular a atividade edilícia, visando garantir as condições mínimas de segurança, conforto, higiene e salubridade das edificações e obras em geral, inclusive as destinadas ao funcionamento de órgãos ou serviços públicos;
- II. atribuir direitos e responsabilidades do Município, do proprietário ou possuidor de imóvel, e do profissional, atuantes na atividade edilícia;
- III. estabelecer procedimentos administrativos, regras gerais e específicas destinados ao controle da atividade edilícia.

**Art. 4º.** Mediante convênio com organizações governamentais ou não-governamentais, poderá o Poder Público dispensar de projeto próprio as edificações residenciais isoladas



com área construída inferior a 70 m<sup>2</sup>, destinada a famílias com renda inferior a 3 salários-mínimos, sendo utilizado projeto-padrão fornecido pela entidade conveniada, sendo a responsabilidade técnica pela execução assegurada por profissionais qualificados, devidamente anotada em formulário especial.

**Art. 5º.** Todos os logradouros públicos e edificações, exceto aqueles destinados à habitação de caráter permanente unifamiliar, deverão ser projetados de modo a permitir o acesso, circulação e utilização por pessoas portadoras de deficiência, conforme orientações previstas na NBR 9050 da Associação Brasileira de Normas Técnicas – ABNT.

**Art. 6º.** Para atividades, construção ou reforma de instalações capazes de causar, sob qualquer forma, impactos ao meio ambiente, será exigida, a critério do órgão competente do Município, aprovação prévia dos órgãos estadual e municipal de controle ambiental quando da aprovação do projeto.

**Parágrafo Único.** Consideram-se impactos ao meio ambiente, natural e construído, as interferências nas condições da qualidade das águas 77superficiais e subterrâneas, do solo, do ar, da insolação e acústica das edificações e suas áreas vizinhas, bem como do uso do espaço urbano.

**Art. 7º.** O projeto do qual possa decorrer risco à saúde pública, deverão atender as exigências do Código de Vigilância Sanitária, legislação estadual e federal, e ser analisado pela autoridade sanitária municipal, a fim de que obtenha as devidas autorizações e licenciamentos.

**Art. 8º.** As obras a serem realizadas em construções integrantes do patrimônio histórico municipal, estadual ou federal, ou nas suas vizinhanças, deverão atender às normas próprias estabelecidas pelo órgão de proteção competente.

## CAPÍTULO I DOS CONCEITOS

**Art. 9º.** Para efeito de aplicação deste Código, ficam assim conceituados os termos:

- I. **altura da edificação:** desnível real entre o pavimento do andar de saída da edificação e o pavimento do andar mais elevado, excluído o ático;
- II. **andar:** volume compreendido entre dois pavimentos consecutivos, ou entre o pavimento e o nível superior de sua cobertura;
- III. **área edificada:** área total coberta de uma edificação;
- IV. **ático:** parte do volume superior de uma edificação, destinada a abrigar casa de máquinas, piso técnico de elevadores, caixas d'água e circulação vertical;
- V. **coroamento:** elemento de vedação que envolve o ático;
- VI. **demolição:** total derrubamento de uma edificação. (a demolição parcial ou o total derrubamento de um bloco de um conjunto de edificações caracteriza-se como reforma);
- VII. **edificação:** obra coberta destinada a abrigar atividade humana ou qualquer instalação, equipamento e material;



- VIII. **edificação permanente:** aquela de caráter duradouro;
- IX. **edificação transitória:** aquela de caráter não permanente, passível de montagem, desmontagem e transporte;
- X. **equipamento:** elemento destinado a guarnecer ou completar uma edificação, a esta integrando-se;
- XI. **equipamento permanente:** aquele de caráter duradouro;
- XII. **equipamento transitório:** aquele de caráter não permanente, passível de montagem, desmontagem e transporte;
- XIII. **jirau:** mobiliário constituído por estrado ou passadiço instalado a meia altura em compartimento;
- XIV. **mezanino:** pavimento que subdivide parcialmente um andar em dois andares;
- XV. **mobiliário:** elemento construtivo não enquadrável como edificação ou equipamento;
- XVI. **movimento de terra:** modificação do perfil do terreno que implicar em alteração topográfica superior a 1,0 m (um metro) de desnível ou a 1.000,0 m<sup>3</sup> (um mil metros cúbicos) de volume, ou em terrenos pantanosos ou alagadiços;
- XVII. **muro:** elemento construtivo situado no alinhamento predial do terreno, construído com material que vede a visão, em relação ao nível do passeio;
- XVIII. **muro de arrimo:** muro destinado a suportar desnível de terreno superior a 1,0 m (um metro), com altura necessária para sustentar o desnível de terra entre o alinhamento do logradouro e do terreno a ser edificado;
- XIX. **obra:** realização de trabalho em imóvel, desde seu início até sua conclusão, cujo resultado implique na alteração de seu estado físico anterior;
- XX. **obra complementar:** edificação secundária, ou parte da edificação que, funcionalmente, complementa a atividade desenvolvida no imóvel;
- XXI. **obra emergencial:** obra de caráter urgente, essencial à garantia das condições de estabilidade, segurança ou salubridade de um imóvel;
- XXII. **pavimento:** plano de piso;
- XXIII. **memorial descritivo:** texto descritivo de elementos ou serviços para a compreensão de uma obra, tal como especificação de componentes a serem utilizados e índices de desempenho a serem obtidos;
- XXIV. **peça gráfica:** representação gráfica de elementos para a compreensão de um projeto ou obra;
- XXV. **perfil do terreno:** situação topográfica existente, objeto do levantamento físico que serviu de base para a elaboração do projeto e/ou constatação da realidade;
- XXVI. **perfil original do terreno:** aquele constante dos levantamentos aerofotogramétricos disponíveis ou do arruamento aprovado, anteriores à elaboração do projeto;
- XXVII. **piso drenante:** aquele que permite a infiltração de águas pluviais no solo através de, no mínimo, 20% (vinte por cento) de sua superfície por metro quadrado;
- XXVIII. **reforma:** obra que implicar em uma ou mais das seguintes modificações, com ou sem alteração de uso: área edificada, estrutura, compartimentação vertical e/ou volumetria;
- XXIX. **pequena reforma:** reforma com ou sem mudança de uso na qual não haja supressão ou acréscimo de área, ou alterações que infrinjam as legislações edilícia e de parcelamento, uso e ocupação do solo;



- XXX. **reconstrução:** obra destinada à recuperação e recomposição de uma edificação, motivada pela ocorrência de incêndio ou outro sinistro fortuito, mantendo-se as características anteriores;
- XXXI. **reparo:** obra ou serviço destinados à manutenção de um edifício, sem implicar em mudança de uso, acréscimo ou supressão de área, alteração da estrutura, da compartimentação horizontal ou vertical, da volumetria, e dos espaços destinados à circulação, iluminação e ventilação;
- XXXII. **restauro ou restauração:** recuperação de edificação tombada ou preservada, de modo a restituir-lhe as características originais; e
- XXXIII. **saliência:** elemento arquitetônico proeminente, engastado ou apostado em edificação ou muro.

## TÍTULO II DOS DIREITOS E RESPONSABILIDADES

### CAPÍTULO I DO MUNICÍPIO

**Art. 10º.** O Município, visando exclusivamente à observância das prescrições deste Código, do Plano Diretor Municipal e da legislação correlata pertinente, licenciará e fiscalizará a execução, utilização e manutenção das condições de estabilidade, segurança e salubridade das obras, edificações e equipamentos, não se responsabilizando por qualquer sinistro ou acidente decorrente de deficiências do projeto, e da sua execução ou da sua utilização.

**Art. 11º.** O Município deverá assegurar, por meio do respectivo órgão competente, o acesso aos munícipes a todas as informações contidas na legislação relativa ao Plano Diretor Municipal, Perímetros Urbanos, Parcelamento do Solo Urbano e Regularização Fundiária, Uso e Ocupação do Solo Urbano e Municipal, pertinentes ao imóvel a ser construído ou atividade em questão.

**Art. 12º.** O Município manterá um cadastro dos profissionais e empresas legalmente habilitados, nos termos do art. 21 da presente lei.

**Art. 13º.** Fica obrigada a Prefeitura Municipal de CATANDUVAS, por meio da Secretaria Municipal de Viação e Obras a comunicar ao Conselho Regional de Engenharia e Agronomia (CREA) e o Conselho de Arquitetura e Urbanismo (CAU), quando constatar irregularidades e ou infrações cometidas pelos profissionais responsáveis pela obra.

**Art. 14º.** A Municipalidade aplicará as multas, estabelecidas nesta lei, aos infratores do disposto neste Código.

### CAPÍTULO II DO PROPRIETÁRIO OU POSSUIDOR

**Art. 15º.** É direito do proprietário ou possuidor promover e executar obras ou implantar equipamentos no imóvel de sua propriedade, mediante prévio conhecimento e



consentimento do Município, respeitada a legislação urbanística municipal e o direito de vizinhança.

**§ 1º.** Considera-se proprietário do imóvel a pessoa física ou jurídica, portadora do título de propriedade registrado em Cartório de Registro Imobiliário.

**§ 2º.** Considera-se possuidor, a pessoa, física ou jurídica, que tenha de fato o direito de usar e alterar as características do imóvel objeto da obra.

**§ 3º.** A análise dos pedidos de emissão dos documentos previstos neste código dependerá, quando for o caso, da apresentação do Título de Propriedade registrado no Registro de Imóveis, sendo o proprietário ou possuidor do imóvel, ou seus sucessores a qualquer título, responsáveis, civil e criminalmente, pela veracidade dos documentos e informações apresentadas ao Município, não implicando sua aceitação em reconhecimento do direito de propriedade sobre o imóvel.

**Art. 16º.** O proprietário ou possuidor do imóvel, ou seus sucessores a qualquer título, são responsáveis pela manutenção das condições de estabilidade, segurança e salubridade dos imóveis, edificações e equipamentos, bem como pela observância das prescrições deste Código e legislação municipal correlata, assegurando-lhes todas as informações cadastradas na Prefeitura Municipal de CATANDUVAS, relativas ao seu imóvel.

### **CAPÍTULO III DO PROFISSIONAL**

**Art. 17º.** É obrigatória a assistência de profissional habilitado na elaboração de projetos, na execução e na implantação de obras, sempre que assim o exigir a legislação federal relativa ao exercício profissional.

**Art. 18º.** Profissional habilitado é o técnico registrado junto ao órgão federal fiscalizador do exercício profissional, podendo atuar como pessoa física ou como responsável por pessoa jurídica, respeitada as atribuições e limitações consignadas por aquele organismo e devidamente licenciado pelo Município.

**Parágrafo Único.** Não será considerado legalmente habilitado o profissional ou empresa que estiver em atraso com os impostos municipais.

**Art. 19º.** Será considerado autor, o profissional habilitado responsável pela elaboração de projetos, que responderá pelo conteúdo das peças gráficas, descritivas, especificações e exequibilidade de seu trabalho.

**Art. 20º.** A responsabilidade pela elaboração de projetos, cálculos, especificações e pela execução de obras é do profissional que a assinar, não assumindo o Município, em consequência da aprovação, qualquer responsabilidade sobre tais atos.

**Art. 21º.** Será considerado Responsável Técnico da Obra, o profissional responsável pela direção técnica das obras, desde seu início até sua total conclusão, respondendo por sua



correta execução e adequado emprego de materiais, conforme projeto aprovado na Prefeitura Municipal de CATANDUVAS e observância da legislação em vigor.

**Art. 22º.** É obrigação do responsável técnico, ou do proprietário, a manter no local da obra, à disposição da fiscalização municipal, uma cópia do projeto aprovado, do respectivo alvará, bem como a colocação da placa da obra em posição bem visível, enquanto perdurarem as obras.

**Parágrafo Único.** A placa da Obra deve conter as seguintes informações:

- I. endereço completo da obra;
- II. nome do proprietário;
- III. nome(s) do(s) responsável (eis) técnico(s) pelo(s) projeto(s) e pela construção, categoria profissional e número da respectiva carteira;
- IV. finalidade da obra; e
- V. número do Alvará ou Licença.

**Art. 23º.** É permitida a substituição de profissionais responsáveis pela execução de obras, nos termos da legislação profissional regulada pelo Conselho Regional de Engenharia e Agronomia ou Conselho de Arquitetura e Urbanismo, devendo o Município ser comunicado, pelo novo responsável, em prazo de 5 dias úteis após o deferimento da substituição pelo Conselho.

**Art. 24º.** A atuação do profissional que incorra em comprovada imperícia, má fé ou direção de obra sem os documentos exigidos pelo Município, será comunicada ao órgão fiscalizador do exercício profissional.

### TÍTULO III DAS OBRAS PÚBLICAS

**Art. 25º.** As obras públicas não poderão ser executadas sem autorização da Prefeitura, devendo obedecer às determinações do presente Código ficando, entretanto isentas de pagamento de emolumentos, as seguintes obras:

- I. Construção de edifícios públicos;
- II. Obras de qualquer natureza em propriedade da União ou Estado;
- III. Obras a serem realizadas por instituições oficiais ou para-estatais quando para a sua sede própria;
- IV. Obras para entidades com fins filantrópicos.

**Art. 26º.** O processamento do pedido de licença para obras públicas será feito com preferência sobre quaisquer outros processos.

**Art. 27º.** O pedido de licença será feito por meio de ofício dirigido ao Prefeito pelo órgão interessado, devendo este ofício ser acompanhado do projeto completo da obra a ser executada, conforme exigências deste Código.



**Art. 28º.** Os projetos deverão ser assinados por profissional legalmente habilitado, sendo a assinatura seguida de indicação do cargo, quando se tratar de funcionário, que deva, por força do mesmo, executar a obra. No caso de não ser funcionário, o profissional responsável deverá satisfazer as disposições do presente Código.

**Art. 29º.** Os contratantes ou executantes das obras públicas estão sujeitos ao pagamento das licenças relativas ao exercício da respectiva profissão, a não ser que se trate de funcionário que deva executar as obras em função do cargo.

**Art. 30º.** As obras pertencentes à Municipalidade ficam sujeitas na sua execução, à obediência das determinações do presente Código.

## **TÍTULO IV DAS OBRAS EXISTENTES, REFORMAS, REGULARIZAÇÕES E RECONSTRUÇÕES DE EDIFICAÇÕES**

**Art. 31º.** A execução das obras, em geral, somente poderá ser iniciada depois de concedida o Alvará para Construção.

### **CAPÍTULO I DAS REFORMAS**

**Art. 32º.** As edificações existentes regulares poderão ser reformadas desde que a reforma não crie nem agrave eventual desconformidade com esta Lei ou com a Lei de Uso e Ocupação do Solo Urbano e Municipal.

**Parágrafo Único.** As reformas estão sujeitas ao Alvará de Construção, de Aprovação e Certificado de Conclusão de Obra (“habite-se”).

**Art. 33º.** Não será concedido Certificado de Conclusão para a reforma, parcial ou total, que esteja em desacordo esta lei e com a Lei de Uso e Ocupação do Solo Urbano e Municipal.

**Art. 34º.** Nas edificações a serem reformadas com mudança de uso e em comprovada existência regular em período de 10 (dez) anos, poderão ser aceitas, para a parte existente e a critério da Prefeitura Municipal de CATANDUVAS, soluções que, por implicações de caráter estrutural, não atendam integralmente às disposições previstas na Lei de Uso e Ocupação do Solo Urbano e Municipal, relativas a dimensões e recuos, desde que não comprometam a salubridade nem acarretem redução da segurança.

### **CAPÍTULO II DAS REGULARIZAÇÕES**



**Art. 35º.** As edificações irregulares, no todo ou em parte, poderão ser regularizadas e reformadas, desde que atendam ao disposto nesta Lei e na Lei de Uso e Ocupação do Solo Urbano e Municipal, expedindo-se Alvará de Aprovação e Certificado de Conclusão de Obra - “Habite-se”.

**Art. 36º.** A reconstrução de qualquer edificação, caso se pretenda introduzir alterações em relação à edificação anteriormente existente, será enquadrada como reforma.

### **CAPÍTULO III DAS RECONSTRUÇÕES**

**Art. 37º.** A edificação regular poderá ser reconstruída, no todo ou em parte, conforme o projeto aprovado.

**Art. 38º.** A edificação irregular só poderá ser reconstruída para atender ao relevante interesse público.

**Art. 39º.** A reconstrução de edificação que abrigava uso instalado irregularmente, só será permitida se:

- I. for destinada a uso permitido na zona;
- II. adaptar-se às disposições de segurança.

**Art. 40º.** O Município poderá recusar, no todo ou em parte, a reconstrução nos moldes anteriores da edificação com índice e volumetria em desacordo com o disposto nesta Lei ou no Plano Diretor Municipal, que seja prejudicial ao interesse urbanístico.

### **TÍTULO V DAS OBRAS PARALISADAS OU EM RUÍNAS**

**Art. 41º.** No caso de paralisação da obra por mais de 90 (noventa) dias, a Prefeitura mandará proceder a uma vistoria e tratando-se de ruína eminente, intimará o proprietário a mandar demoli-la, sob pena de ser feita a demolição pela Prefeitura, cobrando as despesas cabíveis, com acréscimo de 50% (cinquenta por cento).

**Art. 42º.** Nas obras paralisadas por mais de 90 (noventa) dias, deverá ser feito o fechamento do terreno, no alinhamento do logradouro por meio de muro dotado de portão de entrada, observadas as exigências desta Lei, para fechamento dos terrenos.

**Art. 43º.** Durante o período de paralisação, o proprietário será responsável pela vigilância ostensiva da obra, de forma a impedir a ocupação do imóvel.

Parágrafo Único. A obrigação estende-se às pessoas jurídicas de direito público ou privado. A obrigação estende-se às pessoas jurídicas de direito público ou privado.





**Art. 44º.** Todas as obras de demolição ou execução de serviços necessários deverão ser acompanhadas por responsável técnico habilitado, o qual deverá tomar as medidas relativas à segurança, durante a sua execução.

**Art. 45º.** No caso de obra comprometida estruturalmente, a Secretaria Municipal de Viação e Obras determinará a execução de medidas necessárias para garantir a estabilidade de edificação.

**Art. 46º.** Para imóveis tombados, será ouvido o órgão competente, em atendimento às normas legais pertinentes, sem prejuízo da vedação e lacramento necessários.

**Parágrafo Único.** O descumprimento do disposto neste título sujeita o infrator e responsável pela obra às penalidades previstas nos artigos 426 a 446 do presente Código de Obras.

## TÍTULO VI DA DEMOLIÇÃO

**Art. 47º.** Nenhuma demolição de edificação ou obra permanente, de qualquer natureza, poderá ser realizada sem prévio requerimento à Prefeitura, que expedirá o Alvará de Construção.

**Art. 48º.** Do requerimento, deverão constar os métodos a serem usados na demolição.

**Art. 49º.** Imóveis tombados não poderão ser demolidos, descaracterizados, mutilados ou destruídos.

**Art. 50º.** Se a demolição for de construção localizada, no todo ou em parte, junto ao alinhamento dos logradouros, será expedida, concomitantemente, a licença relativa a andaimes ou tapumes.

**Art. 51º.** Em qualquer demolição, o profissional responsável ou o proprietário, conforme o caso, porá em prática todas as medidas necessárias e possíveis para garantir a segurança dos operários e do público, dos logradouros e das propriedades vizinhas, obedecendo ao disposto neste Código.

**Art. 52º.** No caso de nova construção, a licença para demolição poderá ser expedida conjuntamente com a licença para construção.

**Art. 53º.** Os órgãos municipais competentes poderão, sempre que julgarem conveniente, estabelecer horários para demolição.

## TÍTULO VII DAS OBRAS EM LOGRADOUROS PÚBLICOS



**Art. 54º.** A execução de obra ou serviço público ou particular em logradouro público depende de prévio licenciamento da Prefeitura Municipal.

**Art. 55º.** A realização de obra e serviço em logradouro público por órgão ou entidade de prestação de serviço da Administração direta ou indireta será autorizada mediante o atendimento das seguintes condições:

- I. a obra ou serviço constará, obrigatoriamente, de planos ou programas anuais ou plurianuais que tenham sido submetidos a Prefeitura Municipal, com uma antecedência mínima de 6 (seis) meses;
- II. a licença para a execução de obra ou serviço será requerida pelo interessado, com antecedência mínima de 1 (um) mês;
- III. o requerimento de licença será instruído com as informações necessárias para caracterizar a obra e seu desenvolvimento, sendo exigível, no mínimo:
  - a) croquis de localização;
  - b) projetos técnicos;
  - c) projetos de desvio de trânsito; e
  - d) cronograma de execução.
- IV. compatibilização prévia do projeto com as interferências na infraestrutura situada na área de abrangência da obra ou serviço;
- V. execução da compatibilização do projeto com a infraestrutura e o mobiliário urbano situado na área de abrangência da obra ou serviço;
- VI. colocação de placas de sinalização convenientemente dispostas, contendo comunicação visual alertando quanto às obras e a segurança;
- VII. colocação, nesses locais, de luzes vermelhas;
- VIII. manutenção dos logradouros públicos permanentemente limpos e organizados;
- IX. manutenção dos materiais de abertura de valas, ou de construção, em recipientes estanques, de forma a evitar o espalhamento pelo passeio ou pelo leito da rua;
- X. remoção de todo o material remanescente das obras ou serviços, bem como a varrição e lavagem do local imediatamente após a conclusão das atividades;
- XI. responsabilização pelos danos ocasionados aos imóveis com testada para o trecho envolvido;
- XII. recomposição do logradouro de acordo com as condições originais após a conclusão dos serviços; e
- XIII. recomposição do logradouro de acordo com as condições originais após a conclusão dos serviços.

**Art. 56º.** A licença de execução de obra e serviço em logradouro público conterà instruções específicas quanto à data de início e término da obra e aos horários de trabalho admitidos.

**Art 57º.** Concluída a obra ou serviço, o executor comunicará a Prefeitura o seu término, a qual realizará vistoria para verificar o cumprimento das condições previstas no respectivo licenciamento.

**Art. 58º.** Concluída a obra ou serviço, o executor será responsável pela solução/reparação de qualquer defeito surgido no prazo de 1 (um) ano.



## CAPÍTULO I DOS PASSEIOS

**Art. 59º.** Compete ao proprietário a construção, reconstrução e conservação dos passeios em toda a extensão das testadas do terreno, edificado ou não.

**Art. 60º.** Os passeios serão construídos de acordo com a largura projetada com o meio-fio a 0,2 m (vinte centímetros) de altura.

**Art. 61º.** Transversalmente, os passeios terão uma inclinação do alinhamento do lote para o meio-fio de 2% (dois por cento) a 3% (três por cento).

**Art. 62º.** O revestimento do passeio deverá ser de tipo paver ou similares antiderrapantes.

**Art. 63º.** A Prefeitura adotará, de acordo com seu planejamento, para cada logradouro ou trecho de logradouro, o tipo de revestimento do passeio, obedecido ao padrão respectivo, de acordo com estudos específicos.

**Art. 64º.** Será prevista abertura para a arborização pública no passeio, ao longo do meio-fio com dimensões determinadas pelo órgão público competente.

**Art. 65º.** É proibida a colocação de qualquer tipo de material na sarjeta e alinhamento dos lotes, seja qual for a sua finalidade.

**Art. 66º.** Todos os passeios deverão possuir rampas de acesso junto às faixas de travessia, de acordo com especificações da norma NBR 9050/1994 da Associação Brasileira de Normas Técnicas (ABNT).

**Art. 67º.** Nos casos de acidentes e obras que afetem a integridade do passeio, o agente causador será o responsável pela sua recomposição, a fim de garantir as condições originais do passeio danificado.

## CAPÍTULO II DO REBAIXAMENTO DE GUIAS OU MEIO FIO

**Art. 68º.** As guias rebaixadas em ruas pavimentadas só poderão ser feitas mediante licença, quando requerido pelo proprietário ou representante legal, desde que exista local para estacionamento de veículos.

**Art. 69º.** A indicação das guias rebaixadas será exigida nos projetos, por ocasião da expedição do Alvará de Aprovação, conforme disposto no art. 342, § 2º. do presente Código.

**Art. 70º.** O rebaixamento do meio-fio é permitido apenas para acesso dos veículos, observando-se que:



- I. a rampa destinada a vencer a altura do meio-fio não poder ultrapassar 1/3 (um terço) da largura do passeio, até o máximo de 0,5 m (cinquenta centímetros);
- II. será permitida para cada lote, uma rampa com largura máxima de 3,0 m (três metros), medidos no alinhamento;
- III. a rampa deverá cruzar perpendicularmente o alinhamento do lote;
- IV. o eixo da rampa deverá situar-se a uma distância mínima de 6,5m (seis metros e cinquenta centímetros) da esquina, entendida como o ponto de intersecção dos alinhamentos do lote.

**Art. 71º.** Em edificações destinadas a postos de gasolina, garagens coletivas, comércios atacadistas e indústrias, os rebaixamentos de nível e rampas de acessos deverão atender:

- I. a largura máxima de 5,0 m (cinco metros) por acessos;
- II. a soma total das larguras não poderá ser superior a 10,0 m (dez metros), medidas no alinhamento do meio-fio.

**Art. 72º.** O rebaixamento de guias nos passeios só será permitido quando não resultar em prejuízo para a arborização pública, ficando a juízo do órgão competente a autorização do corte de árvores, desde que atendidas as exigências do mesmo.

**Art. 73º.** O rebaixamento de guia é obrigatório, sempre que for necessário o acesso de veículos aos terrenos ou prédios, através do passeio ou logradouro, sendo proibida a colocação de cunhas, rampas de madeira ou outro material, fixas ou móveis, na sarjeta ou sobre o passeio.

**Art. 74º.** As notificações para a regularização de guia deverão ser executadas no prazo máximo de 30 (trinta) dias.

## **TÍTULO VIII DA EXECUÇÃO E SEGURANÇA DAS OBRAS**

**Art. 75.** A execução de obras, incluindo os serviços preparatórios e complementares, suas instalações e equipamentos, será procedida de forma a obedecer ao projeto aprovado, à boa técnica, às normas técnicas e ao direito de vizinhança, a fim de garantir a segurança dos trabalhadores, da comunidade, das propriedades e dos logradouros públicos, observados em especial a legislação trabalhista pertinente.

### **CAPÍTULO I DO CANTEIRO DE OBRAS E INSTALAÇÕES TEMPORÁRIAS**

**Art. 76º.** As instalações temporárias que compõem o canteiro de obras somente serão permitidas após a expedição de Alvará de Construção da obra, obedecido ao seu prazo de validade.

**Art. 77º.** O canteiro de obras compreenderá a área destinada à execução e desenvolvimento das obras, serviços complementares, implantação de instalações



temporárias necessárias à sua execução, sendo permitido: tapumes, barracões, escritório de campo, depósito de materiais e detritos, estande de vendas, sanitários, poços, água, energia, caçamba, vias de acesso e circulação, transporte e vestiários.

**Art. 78º.** Durante a execução das obras, será obrigatória a manutenção do passeio desobstruído e em perfeitas condições, proibida a permanência de qualquer material de construção nas vias e logradouros públicos, bem como a utilização dos mesmos como canteiro de obras ou depósito de entulhos, salvo no lado interior dos tapumes que avançarem sobre o logradouro.

**Art. 79º.** A não retirada dos materiais de construção ou do entulho autoriza a Prefeitura Municipal a fazer a remoção do material encontrado em via pública, dando-se o destino conveniente, e a cobrar dos executores da obra a despesa de remoção, bem como a aplicação das sanções cabíveis.

## **CAPÍTULO II DO FECHAMENTO DO CANTEIRO DE OBRAS**

**Art. 80º.** Enquanto durarem as obras, o responsável técnico deverá adotar as medidas e equipamentos necessários à proteção e segurança dos que nela trabalham, dos pedestres, das propriedades vizinhas e dos logradouros e vias públicas.

**Art. 81º.** Para todas as construções, reformas, reparos ou demolições será obrigatório o fechamento no alinhamento, do canteiro de obras, por alvenaria ou tapume, com altura mínima de 2,2 m (dois metros e vinte centímetros), salvo quando se tratar da execução de muros, grades, gradis ou de pintura e pequenos reparos na edificação que não comprometam a segurança dos pedestres.

**Art. 82º.** Os tapumes somente poderão ser colocados após expedição, pelo órgão competente do Município, da licença de construção ou demolição.

**Art. 83º.** Tapumes e andaimes não poderão ocupar mais do que a metade da largura do passeio, sendo que, no mínimo, 0,8 m (oitenta centímetros) deverão ser mantidos livres para o fluxo de pedestres.

**Art. 84º.** O Município, por meio do órgão competente, poderá autorizar, por prazo determinado, ocupação superior à fixada 0,8 m (oitenta centímetros), desde que seja tecnicamente comprovada sua necessidade e adotadas medidas de proteção para circulação de pedestres.

**Art. 85º.** Nenhum elemento do canteiro de obras poderá prejudicar a arborização da rua, a iluminação pública, a visibilidade de placas, avisos ou sinais de trânsito, e outras instalações de interesse público.

**Art. 86º.** Concluídos os serviços de fachada, ou paralisada a obra por período superior a 30 (trinta) dias, o tapume será obrigatoriamente recuado para o alinhamento.



### **CAPÍTULO III DAS PLATAFORMAS DE SEGURANÇA E VEDAÇÃO EXTERNA DAS OBRAS**

**Art. 87º.** Nas obras ou serviços que se desenvolverem a mais de 9,0 m (nove metros) de altura, será obrigatória a execução de:

- I. plataformas de segurança a cada 8,0 m (oito metros) ou 3 (três) pavimentos;
- II. vedação externa que a envolva totalmente.

### **CAPÍTULO IV DAS ESCAVAÇÕES, MOVIMENTO DE TERRA, ARRIMO E DRENAGEM.**

**Art. 88º.** As escavações, movimentos de terra, arrimo e drenagem e outros processos de preparação e de contenção do solo, somente poderão ter início após a expedição do devido licenciamento pelos órgãos municipais competentes.

**Art. 89º.** No caso da existência de vegetação de preservação, definida na legislação específica, deverão ser providenciadas as devidas autorizações para a realização das obras junto aos órgãos competentes.

**Art. 90º.** Será obrigatória a apresentação de projeto junto à Secretaria Municipal de Viação e Obras para serviços de bota-fora e áreas de empréstimo em glebas de terra, que deverá emitir o Alvará de Aprovação e o Alvará de Construção.

**Art. 91º.** Antes do início das escavações ou movimentos de terra, deverá ser verificada a existência ou não de tubulações e demais instalações sob o passeio do logradouro público que possam vir a ser comprometidos pelos trabalhos executados.

**Art. 92º.** Toda e qualquer obra executada deverá possuir, em sua área interna, um sistema de contenção contra o carreamento de terras e resíduos, com o objetivo de evitar que estes sejam carreados para galerias de águas pluviais, córregos, rios e lagos, causando assoreamento e prejuízos ambientais aos mesmos.

**Art. 93º.** O terreno circundante a qualquer construção deverá proporcionar escoamento às águas pluviais e protegê-la contra infiltrações ou erosões.

**Art. 94º.** As condições naturais de absorção das águas pluviais no lote deverão ser garantidas pela execução de um ou mais dos seguintes dispositivos:

- I. atender a porcentagem mínima de permeabilidade estabelecida na Lei de Uso e Ocupação do Solo Urbano e Municipal;
- II. construção de reservatório ligado a sistema de drenagem, em casos especiais.

**Art. 95º.** Os passeios e logradouros públicos e eventuais instalações de serviço público deverão ser adequadamente escorados e protegidos.



**Art. 96º.** O órgão competente poderá exigir dos proprietários a construção, manutenção e contenção do terreno, sempre que for alterado o perfil natural do mesmo pelo proprietário ou seu preposto. Esta medida também será determinada em relação aos muros de arrimo no interior dos terrenos e em suas divisas, quando colocarem em risco as construções existentes no próprio terreno ou nos vizinhos, cabendo a responsabilidade das obras de contenção àquele que alterou a topografia natural.

**Art. 97º.** O prazo de início das obras será de 30 (trinta) dias, contado da respectiva notificação, salvo se por motivo de segurança, a juízo do órgão competente, a obra for julgada urgente, situação em que estes prazos poderão ser reduzidos.

## **CAPÍTULO V DAS SONDAGENS**

**Art. 98º.** A execução de sondagens em terrenos particulares será realizada de acordo com as normas técnicas vigentes da Associação Brasileira de Normas Técnicas - ABNT.

**Art. 99º.** Sempre que solicitado pelo órgão competente, deverá ser fornecido o perfil indicativo com o resultado das sondagens executadas.

## **TÍTULO IX DOS COMPONENTES MATERIAIS, ELEMENTOS CONSTRUTIVOS E EQUIPAMENTOS**

**Art. 100º.** Além do atendimento às disposições deste Código, os componentes das edificações deverão atender às especificações constantes da Associação Brasileira de Normas Técnicas - ABNT, mesmo quando sua instalação não seja obrigatória por este Código.

**Art. 101º.** O dimensionamento, especificação e emprego dos materiais e elementos construtivos deverão assegurar a estabilidade, segurança e salubridade das obras, edificações e equipamentos, garantindo desempenho, no mínimo, similar aos padrões estabelecidos neste Código.

**Art. 102º.** O desempenho obtido pelo emprego de componentes, em especial daqueles ainda não consagrados pelo uso, bem como quando em utilizações diversas das habituais, será de inteira responsabilidade do profissional que os tenha especificado ou adotado.

**Art. 103º.** A Prefeitura Municipal de CATANDUVAS poderá desaconselhar o emprego de componentes considerados inadequados, que possam vir a comprometer o desempenho desejável, bem como referendar a utilização daqueles cuja qualidade seja notável.

**Art. 104º.** As edificações deverão observar os princípios básicos de conforto, higiene e salubridade de forma a não transmitir, aos imóveis vizinhos e aos logradouros públicos ruídos, vibrações e temperaturas em níveis superiores aos previstos nos regulamentos oficiais próprios.



**Art. 105º.** Visando o controle da proliferação de zoonoses, os componentes das edificações, bem como instalações e equipamentos, deverão dispor de condições que impeçam o acesso e alojamento de animais transmissores de moléstias, conforme disposto no Código de Vigilância Sanitária.

## **CAPÍTULO I DOS COMPONENTES BÁSICOS**

**Art. 106.** Os componentes básicos da edificação, que compreendem fundações, estruturas, paredes e cobertura, deverão apresentar resistência ao fogo, isolamento térmico, isolamento e condicionamento acústico, estabilidade e impermeabilidade adequados à função e porte do edifício, de acordo com as normas técnicas, especificados e dimensionados por profissional habilitado, devendo garantir:

- I. segurança ao fogo;
- II. conforto térmico e acústico;
- III. segurança estrutural;
- IV. estanqueidade.

**Art. 107º.** Nenhuma edificação poderá ser construída sobre terreno úmido, pantanoso, instável ou contaminado por substâncias orgânicas ou tóxicas sem o saneamento prévio do solo.

**Art. 108º.** Os trabalhos de saneamento do terreno deverão estar comprovados por meio de laudos técnicos, pareceres ou atestados que certifiquem a realização das medidas corretivas, assegurando as condições sanitárias, ambientais e de segurança para a sua ocupação.

**Art. 109º.** As fundações e estruturas deverão ficar situadas inteiramente dentro dos limites do lote, não podendo em hipótese alguma, avançar sob o passeio do logradouro, sob imóveis vizinhos ou sob o recuo obrigatório se houver.

**Art. 110º.** No que tange ao cálculo das fundações e estrutura, serão obrigatoriamente considerados:

- I. os efeitos para com as edificações vizinhas;
- II. os bens de valor cultural;
- III. os logradouros públicos;
- IV. as instalações de serviços públicos.

**Art. 111º.** As paredes que estiverem em contato direto com o solo deverão ser impermeabilizadas.

**Art. 112º.** As paredes dos andares acima do solo, que não forem vedados por paredes perimetrais, deverão dispor de guarda-corpo de proteção contra queda, com altura mínima de 0,9 m (noventa centímetros) resistente a impactos e pressão.





**Art. 113º.** Se o guarda-corpo for vazado, deverá assegurar condições de segurança contra transposição de esfera com diâmetro superior a 0,15 m (quinze centímetros).

**Art. 114º.** Quando a edificação estiver junto à divisa, ou com afastamento desta até 0,25 m (vinte e cinco centímetros), deverá obrigatoriamente possuir platibanda.

**Art. 115º.** Todas as edificações com beiral com caimento no sentido da divisa, deverão possuir calha quando o afastamento deste à divisa for inferior a 0,75 m (setenta e cinco centímetros).

**Art. 116º.** A cobertura de edificações agrupadas horizontalmente deverá ter estrutura independente para cada unidade autônoma e a parede divisória deverá propiciar total separação entre os forros e demais elementos estruturais das unidades.

## **CAPÍTULO II DAS INSTALAÇÕES PREDIAIS**

**Art. 117º.** A execução de instalações prediais, tais como, as de água potável, águas pluviais, esgoto, luz, força, pára-raios, telefone, gás e disposição de resíduos sólidos, deverão ser projetados, calculados e executados, visando à segurança, higiene e conforto dos usuários, de acordo com as disposições deste Código e da Associação Brasileira de Normas Técnicas - ABNT vigentes.

**Art. 118º.** Todas as instalações e equipamentos exigem responsável técnico legalmente habilitado, no que se refere ao projeto, instalação, manutenção e conservação.

### Seção I Instalações Hidro-Sanitárias

**Art. 119º.** Os terrenos, ao receberem edificações, deverão ser convenientemente preparados para escoamento das águas pluviais e de infiltração com adoção de medidas de controle da erosão.

**Art. 120º.** Não será permitido o despejo de águas pluviais ou servidas, inclusive daquelas provenientes do funcionamento de equipamentos, sobre as calçadas e os imóveis vizinhos, devendo as mesmas ser conduzidas por canalização sob o passeio à rede coletora própria, de acordo com as normas emanadas do órgão competente.

**Art. 121º.** A construção sobre valas ou redes pluviais existentes no interior dos terrenos e que conduzam águas de terrenos vizinhos somente será admitida após análise caso a caso pelo órgão competente do Município.

**Art. 122º.** Somente o Município poderá autorizar ou promover a eliminação ou canalização de redes pluviais bem como a alteração do curso das águas.

**Art. 123º.** Todas as edificações localizadas nas áreas onde houver sistema de esgotamento sanitário com rede coletora e sem tratamento final, deverão ter seus esgotos conduzidos a sistemas individuais ou coletivos, para somente depois serem conduzidos à rede de esgotamento sanitário existente.



**Art. 124º.** Os efluentes de fossas sépticas deverão ser devidamente coletados e tratados, tendo seu lançamento condicionado aos locais determinados pelo respectivo licenciamento ambiental, de acordo com determinações da NBR 7229.

**Art. 125º.** Todas as edificações localizadas nas áreas onde houver sistema de esgotamento sanitário com rede coletora e com tratamento final deverão ter seus esgotos conduzidos diretamente à rede existente de esgotamento sanitário.

**Art. 126º.** As águas provenientes das pias de cozinha e copas deverão passar por uma caixa de gordura antes de serem esgotadas.

**Art. 127º.** É obrigatória a ligação da rede domiciliar à rede geral de água quando esta existir na via pública onde se situa a edificação.

**Art. 128º.** Toda edificação deverá dispor de reservatório elevado de água potável de acordo com as determinações da NBR 5626.

**Art. 129º.** Todo imóvel está sujeito à fiscalização relativa aos efluentes hídricos, ficando assegurado o acesso dos fiscais.

## **Seção II Da Prevenção de Incêndio**

**Art. 130º.** Todas as edificações, segundo sua ocupação, uso e carga de incêndio, deverão dispor de sistema de proteção contra incêndio, alarme e condições de evacuação, sob comando ou automático, conforme as disposições e normas técnicas específicas.

**Art. 131º.** Para edifícios existentes, em que se verifique a necessidade de realização de adequações, estas serão exigidas pelo órgão competente, atendendo a legislação específica.

## **Seção III Das Instalações Elétricas**

**Art. 132º.** As edificações deverão ter suas instalações elétricas executadas de acordo com as normas da Associação Brasileira de Normas Técnicas (ABNT) e regulamentos de instalações da concessionária de energia elétrica.

## **Seção IV Das Instalações para Antenas de Televisão**

**Art. 133º.** Nas edificações residenciais multifamiliares é obrigatória a instalação de tubulação para antenas de televisão em cada unidade autônoma.

## **Seção V Das Instalações Telefônicas**



**Art. 134º.** A instalação de equipamentos de rede telefônica nas edificações obedecerá à norma NBR 5410, da Associação Brasileira de Normas Técnicas, e os regulamentos da concessionária local.

## **Seção VI Do Condicionamento Ambiental**

**Art. 135º.** Nas edificações que requeiram o fechamento das aberturas para o exterior, os compartimentos deverão ser providos de equipamento de renovação de ar ou de ar condicionado, conforme estabelecido nas normas técnicas vigentes, devendo:

- I. a temperatura resultante no interior dos compartimentos deverá ser compatível com as atividades desenvolvidas;
- II. o equipamento deverá funcionar ininterruptamente durante o período de atividades do local, mesmo durante intervalos, de modo a garantir permanentemente as condições de temperatura e qualidade do ar;
- III. atender a legislação específica quanto à geração de ruídos.

## **Seção VII Da Insonorização**

**Art. 136º.** As edificações que ultrapassem os níveis máximos de intensidade definidos pela NBR 10151, da Associação Brasileira de Normas Técnicas, deverão receber tratamento acústico adequado, de modo a não perturbar o bem-estar público ou particular, com sons ou ruídos de qualquer natureza.

**Art. 137º.** As instalações e equipamentos causadores de ruídos, vibrações ou choques deverão possuir sistemas de segurança adequados, para prevenir a saúde do trabalhador, usuários ou incômodo à vizinhança.

## **Seção VIII Do Sistema de Proteção Contra Descargas Atmosféricas – SPDA – Pára Raios**

**Art. 138º.** É obrigatória a instalação de Sistema de Proteção Contra Descargas Atmosféricas, estritamente de acordo com a NBR 5419 da Associação Brasileira de Normas Técnicas em:

- I. todas as edificações, exceto nas edificações residenciais com área total construída inferior a 400,0 m<sup>2</sup> (quatrocentos metros quadrados) e com altura inferior a 8,0 m (oito metros);
- II. edificações de caráter temporário, tais como: circos, parques de diversões e congêneres.



**Art. 139º.** Deverá ser realizada anualmente a manutenção do sistema, devendo o proprietário apresentar laudo técnico, emitido por profissional ou empresa legalmente habilitado, sempre que solicitado pelo órgão competente.

**Art. 140º.** Os Sistemas de Proteção Contra Descargas Atmosféricas poderão ser fiscalizados pelo órgão competente, quando este julgar necessário.

**Art. 141º.** As áreas abertas, onde possa ocorrer concentração de público, deverão ser devidamente sinalizadas, de forma a orientar o público quanto às medidas a serem adotadas, no caso de risco de descarga atmosférica.

**Art. 142º.** É obrigatória a substituição dos sistemas que utilizem materiais radioativos ou que se tenham tornado radioativos, em função do tempo de utilização ou devido à quantidade de descargas atmosféricas absorvidas.

**Art. 143º.** Para remoção, substituição, transporte e disposição final dos pára-raios radioativos, deverão ser obedecidos os procedimentos estabelecidos pela Comissão Nacional de Energia Nuclear (CNEN).

### **Seção IX Da Instalação de Gás**

**Art. 144º.** Os ambientes ou compartimentos que contiverem equipamentos ou instalações com funcionamento a gás, deverão ter ventilação permanente, assegurada por aberturas diretas para o exterior, atendendo as normas técnicas vigentes.

**Art. 145º.** O armazenamento de recipientes de gás deverá estar fora das edificações, em ambiente exclusivo, dotado de aberturas para ventilação permanente.

**Art. 146º.** É obrigatória a construção de chaminés de descarga dos gases de combustão dos aquecedores a gás.

### **Seção X Do Abrigo para Guarda de Lixo**

**Art. 147º.** As edificações de uso multifamiliar ou misto com área de construção superior a 300,0 m<sup>2</sup> (trezentos metros quadrados) ou com mais de três unidades autônomas e as edificações não residenciais com área de construção superior a 150,0 m<sup>2</sup> (cento e cinquenta metros quadrados) deverão ser dotadas de abrigo destinado à guarda de lixo, com capacidade adequada e suficiente para acomodar os diferentes recipientes dos resíduos, localizado no interior do lote, em local desimpedido e de fácil acesso à coleta, obedecendo às normas estabelecidas pelo órgão competente e as normas técnicas vigentes.

**Art. 148º.** Ficam dispensadas do atendimento ao item anterior, as edificações destinadas a garagens comerciais, templos, cinemas, teatros, auditórios e assemelhados.



**Art. 149º.** As edificações destinadas a hospitais, farmácias, clínicas médicas ou veterinárias e assemelhados deverão ser providas de instalação especial para coleta e eliminação de lixo séptico, de acordo com as normas emanadas do órgão competente, distinguindo-se da coleta pública de lixo comum.

**Art. 150º.** É proibida a instalação de tubo de queda para a coleta de resíduos sólidos urbanos.

**Art. 151º.** Os tubos de queda para a coleta de resíduos deverão ser lacrados.

**Art. 152º.** Conforme a natureza e o volume dos resíduos sólidos serão adotadas medidas especiais para a sua remoção, conforme as normas estabelecidas pelo Código de Vigilância Sanitária e órgão competente.

## **Seção XI Dos Equipamentos Mecânicos**

**Art. 153º.** Todo equipamento mecânico, independentemente de sua posição no imóvel, deverá ser instalado de forma a não transmitir ao imóvel vizinho e aos logradouros públicos, ruídos, vibrações e temperaturas em níveis superiores aos previstos nos regulamentos oficiais próprios.

**Art. 154º.** Qualquer equipamento mecânico de transporte vertical não poderá se constituir no único meio de circulação e acesso às edificações.

**Art. 155º.** Só serão permitidas as instalações mecânicas, tais como, elevadores, escadas rolantes, planos inclinados, caminhos aéreos ou quaisquer outros aparelhos de transporte, para uso particular, comercial ou industrial, quando executada por empresa especializada, com profissional legalmente habilitado e devidamente licenciado pelo órgão competente.

**Art. 156º.** Todos os projetos e detalhes construtivos das instalações deverão ser assinados pelo representante da empresa especializada em instalação e pelo profissional responsável técnico da mesma; deve ficar arquivada no local da instalação e com o proprietário ao menos uma cópia, a qual deverá ser apresentada ao Município, quando solicitado pelo órgão competente.

**Art. 157º.** O projeto, a instalação e a manutenção dos elevadores e das escadas rolantes deverão obedecer as normas técnicas da Associação Brasileira de Normas Técnicas (ABNT), especialmente as NBRs 9.077 e 13.994.

**Art. 158º.** As escadas rolantes são consideradas como aparelhos de transporte vertical, porém sua existência não será levada em conta para o efeito do cálculo do escoamento das pessoas da edificação, nem para o cálculo da largura mínima das escadas fixas.

**Art. 159º.** Os patamares de acesso sejam de entrada ou saída, deverão ter quaisquer de suas dimensões, no plano horizontal, acima de três vezes a largura da escada rolante, com o mínimo de 1,5 m (um metro e cinquenta centímetros).



**Art. 160º.** É obrigatória a inspeção periódica e expedição de um relatório anual dos equipamentos das instalações mecânicas pela Empresa de manutenção, assinado por profissional responsável.

**Art. 161º.** O Relatório de Inspeção deverá permanecer em poder do proprietário da instalação, para pronta exibição à fiscalização municipal.

## **CAPÍTULO III DOS COMPLEMENTOS DA EDIFICAÇÃO**

### **Seção I Dos Muros, Cercas e Grades**

**Art. 162º.** Os muros, muretas, floreiras, cercas vivas ou assemelhados são elementos que definem o alinhamento predial do imóvel e consideradas vedações.

§ 1.º O muro, elemento construtivo situado no alinhamento predial do terreno, construído com material que vede a visão, terá altura máxima de 2,20 m. (dois metros e vinte centímetros) em relação ao nível do passeio, com exceção do muro de arrimo, que poderá ter altura necessária para sustentar o desnível de terra entre o alinhamento do logradouro e do terreno a ser edificado.

§ 2.º As grades poderão ter altura superior a 2,20 m. (dois metros e vinte centímetros).

§ 3.º A vedação acima do muro de arrimo terá altura máxima de 1,00 m (um metro), podendo ter altura superior quando for em gradil.

§ 4.º A mureta, muro baixo, construída, em geral, para anteparo ou proteção, terá altura máxima de 40 cm (quarenta centímetros).

§ 5.º Poderá ser permitida a colocação de cacos de vidro, arame farpado, fios eletrificados, desde que obedecidas às normas técnicas de segurança para se evitar danos físicos a pessoas ou a animais.

**Art. 163º.** Entre propriedades urbanas e rurais serão comuns os muros e cercas divisórias devendo os proprietários dos imóveis confinantes dividir proporcionalmente as despesas de sua construção e conservação, na forma do Artigo 1297 da Lei Federal 10.406/2002 (Código Civil Brasileiro).

**Art. 164.** Os terrenos da zona urbana serão fechados com muros rebocados e caiados. Poderão ainda ser utilizadas grades de ferro ou madeira assentada sobre alvenaria, ou cerca de tela de arame liso.

§ 1º. Os terrenos baldios devem ter, nos respectivos alinhamentos, muros em bom estado e aspecto.



**§ 2º.** O infrator será intimado a construir o muro dentro de 30 (trinta) dias da data da intimação. Findo este prazo, não sendo atendida a intimação, a Prefeitura executará as obras, cobrando do proprietário, as despesas incorridas, acrescidas de multa, conforme o disposto nesta lei (Artigos 444, I, “d”; 444).

**Art. 165º.** Para os terrenos rurais deverão ser usados, salvo acordo expresso entre os proprietários:

- I. cercas de arame farpado com três fios no mínimo de um metro e quarenta centímetros de altura;
- II. cercas vivas, de espécies vegetais adequadas e resistentes;
- III. telas de fios metálicos com altura mínima de um metro e cinquenta centímetros.

**Art. 166º.** Nos terrenos de esquina as vedações situadas no alinhamento do logradouro público deverão ter o canto chanfrado de 2,00 m (dois metros) em cada testada, a partir do ponto de encontro das duas testadas.

**Art. 167º.** Em terrenos com edificações de uso residencial, é facultativa a construção de vedação no alinhamento dos logradouros públicos, nas divisas laterais e na faixa do recuo frontal, devendo o recuo ser ajardinado e possuir elementos que permitam a identificação de t

**Art. 168º.** Em terrenos com edificações de uso não residencial é obrigatória a construção de vedação no alinhamento dos logradouros públicos, exceto no caso em que o recuo obrigatório seja totalmente ajardinado, com tratamento paisagístico, com acessos de veículos e pedestres definidos, de forma a não permitir a utilização desta área para qualquer atividade, e possua elementos que permitam a identificação de todos os seus limites

**Parágrafo Único.** A edificação do muro deverá obedecer ao alinhamento predial, bem como as medidas correspondentes das divisas da propriedade, podendo a comprovação das medidas e as suas demarcações serem obtidas das seguintes formas:

- I. A demarcação do alinhamento predial bem como as medidas correspondentes as suas divisas deverão ter a aprovação do Município e de um Responsável técnico devidamente cadastrado e com a sua ART;
- II. Através de requerimento e recolhimento de uma tarifa aos cofres do Município para demarcação e confirmação das medidas das divisas e do alinhamento predial.

## **Seção II**

### **Das Fachadas e Elementos Construtivos em Balanço**

**Art. 169º.** A composição das fachadas deve garantir as condições térmicas, luminosas e acústicas internas presentes neste Código.

**Art. 170º.** Os elementos construtivos em balanço tais como marquises, varandas, brises, saliências ou platibandas, deverão adaptar-se às condições dos logradouros, quanto à sinalização, posteamento, tráfego de pedestres e veículos, arborização, sombreamento e



redes de infraestrutura, exceto em condições excepcionais e mediante negociação junto ao Município.

**Art. 171º.** As saliências para contorno de aparelhos de ar condicionado poderão alcançar o limite máximo de 0,70 m (setenta centímetros), desde que sejam individuais para cada aparelho, possuam largura e altura não superiores a 1,0 m (um metro) e mantenham afastamento mínimo de 1,5 m (um metro e cinquenta centímetros) das divisas.

**Art. 172º.** Os beirais deverão ser construídos de maneira a não permitirem o lançamento das águas pluviais sobre o terreno vizinho ou o logradouro público.

**Art. 173º.** Serão permitidos as projeções de jardineiras, saliências, quebra-sóis, beirais e elementos decorativos sobre os afastamentos, com no máximo 0,5 m (cinquenta centímetros) de profundidade.

### Seção III Das Marquises

**Art. 174º.** A construção de marquises na testada dos edifícios deverá obedecer as seguintes condições:

- I. para construções no alinhamento predial, não exceder a largura dos passeios menos 0,5 m (cinquenta centímetros), e ficar em qualquer caso, sujeita a balanço máximo de 2,0 m (dois metros);
- II. para construções situadas em locais em que a Lei de Uso e Ocupação do Solo Urbano e Municipal exija recuo do alinhamento predial, a marquise não poderá exceder 1,2 m (um metro e vinte centímetros), sobre a faixa de recuo;
- III. não apresentar em qualquer de seus elementos, inclusive bambinelas, altura inferior a cota de 3,0 m (três metros), referida ao nível do passeio;
- IV. ter, na face superior, caimento em direção à fachada do edifício, junto a qual deverá ser disposta a calha, provida de condutor para coletar e encaminhar as águas, sob o passeio, à sarjeta do logradouro;
- V. é vedado o emprego de material sujeito a estilhaçamento;
- VI. deverá ser construída em material incombustível, de boa qualidade, com tratamento harmônico com a paisagem urbana e ser mantida em perfeito estado de conservação.

### Seção IV Das Sacadas

**Art. 175º.** As sacadas em balanço a serem construídas nos recuos frontais, laterais e de fundo, deverão obedecer as seguintes condições:

- I. ter altura livre mínima de 2,6 m (dois metros e sessenta centímetros) entre o pavimento em balanço e o piso;
- II. o balanço máximo igual a 1/3 (um terço) dos recuos frontal ou lateral, obedecendo ao critério de que o afastamento das divisas deverá ser de no mínimo 2,0 m (dois metros);





- III. as sacadas poderão ter fechamento com material translúcido.

## Seção V Das Pérgulas

**Art. 176º.** As pérgulas não terão sua projeção incluída na taxa de ocupação e coeficiente de aproveitamento do lote, desde que:

- I. localizem-se sobre aberturas de iluminação, ventilação e insolação de compartimentos;
- II. tenham parte vazada, uniformemente distribuída em no mínimo 70% (setenta por cento) da área de sua projeção horizontal;
- III. a parte vazada não tenha qualquer dimensão inferior a uma vez a altura de nervura;
- IV. somente 10% (dez por cento) da extensão do pavimento de sua projeção horizontal sejam ocupadas por colunas de sustentação.

**Art. 177º.** As pérgulas que não atenderem aos itens a,b,c,d, serão consideradas como áreas cobertas para efeito dos parâmetros da Lei de Uso e Ocupação do Solo Urbano e Municipal.

**Art. 178º.** É vedada a colocação de quaisquer elementos móveis nas fachadas, marquises ou aberturas das edificações, no alinhamento predial ou a partir do mesmo, tais como: vasos, arranjos, esculturas e congêneres.

**Art. 179º.** É proibida a colocação de vitrines e mostruários nas paredes externas das edificações avançando sobre o alinhamento predial ou limite do recuo obrigatório.

## Seção VI Dos Toldos

**Art. 180º.** Para a instalação de toldos no térreo das edificações no alinhamento predial, deverão ser atendidas as seguintes condições:

- I. não exceder a largura dos passeios menos 0,5 m (cinquenta centímetros), e ficar em qualquer caso, sujeita a balanço máximo de 2,0 m (dois metros)
- II. não apresentar quaisquer de seus elementos com altura inferior a cota de 2,2 m (dois metros e vinte centímetros), referida ao nível do passeio;
- III. não prejudicarem a arborização e iluminação pública e não ocultarem placas de nomenclatura de logradouros;
- IV. não receberem das cabeceiras laterais quaisquer vedação fixa ou móvel;
- V. serem confeccionadas em material de boa qualidade e acabamento, harmônicos com a paisagem urbana;
- VI. não serão permitidos apoios sobre o passeio.

**Art. 181º.** Os toldos instalados no térreo de construções recuadas do alinhamento predial deverão atender as seguintes condições:



- I. altura mínima de 2,2 m (dois metros e vinte centímetros), a contar do nível do piso;
- II. o escoamento das águas pluviais deverá ter destino apropriado no interior do lote;
- III. a área coberta máxima deverá ser inferior a 25% (vinte e cinco por cento) da área de recuo frontal;
- IV. deverá ser confeccionado com material de boa qualidade e acabamento.

**Art. 182º.** Os toldos quando instalados nos pavimentos superiores, não poderão ter balanço superior a 1,5 m (um metro e cinquenta centímetros).

**Art. 183º.** Quando se tratar de imóvel de valor cultural, deverá ser ouvido o órgão competente.

**Art. 184º.** É de responsabilidade do proprietário do imóvel garantir as condições de segurança na instalação, manutenção e conservação dos toldos.

## **Seção VII Das Chaminés e Torres**

**Art. 185º.** As chaminés de qualquer espécie serão executadas de maneira que o fumo, fuligem, odores ou resíduos que possam expelir não incomodem os vizinhos ou prejudiquem o meio ambiente, devendo ser equipadas de forma a evitar tais inconvenientes.

**Art. 186º.** A qualquer momento o Município poderá determinar a modificação das chaminés existentes ou o emprego de dispositivos fumívoros ou outros dispositivos de controle da poluição atmosférica.

**Art. 187º.** As chaminés de lareiras, churrasqueiras e coifas deverão ultrapassar no mínimo 0,5 m (cinquenta centímetros) o ponto mais alto da cobertura.

**Art. 188º.** A altura das chaminés industriais não poderá ser inferior a 5,0 m (cinco metros) do ponto mais alto das edificações num raio de 50,0 m (cinquenta metros).

**Art. 189º.** As chaminés e torres deverão ser recuadas a 1,5 m (um metro e cinquenta centímetros) das divisas, sendo que, caso sua altura ultrapasse 10,0 m (dez metros), deverá ser observado o recuo mínimo de 1/5 (um quinto) de sua respectiva altura.

**Art. 190º.** As chaminés industriais e torres de qualquer espécie deverão obedecer ao afastamento das divisas em medida não inferior a 1/5 (um quinto) de sua altura.

**Art. 191º.** Para a instalação de torres em estrutura metálica deverá ser solicitada prévia autorização, condicionada a apresentação do seguinte documentos:

- I. documento de propriedade;
- II. planta da quadra do imóvel;
- III. certidão negativa de tributos;



- IV. laudo técnico quanto à estabilidade;
- V. anuência da aeronáutica quanto à altura e interferência nos equipamentos de rádio- navegação;
- VI. pára-raios;
- VII. Anotação de Responsabilidade Técnica (ART) ou Registro de Responsabilidade Técnica (RRT) com o devido recolhimento bancário;
- VIII. representação da implantação da torre no terreno e corte esquemático com as devidas dimensões, bem como do equipamento de apoio, em escala adequada a boa interpretação.

**Art. 192º.** Para a implantação das torres, as fundações deverão ficar situadas inteiramente dentro dos limites do lote, bem como qualquer ponto de sua estrutura ou equipamentos acoplados, qualquer que seja o seu tipo, não podendo, em hipótese alguma, avançar sob ou sobre o passeio do logradouro ou imóveis vizinhos.

**Art. 193º.** Para os casos em que houver necessidade de edificação para utilização de equipamento de apoio, a mesma deverá receber previamente Alvará de Construção e/ ou regularização, se for o caso, ou apresentar projeto aprovado.

### **Seção VIII Dos Jirais e Passarelas**

**Art. 194º.** É permitida a construção de jirais ou passarelas em compartimentos que tenham pé-direito mínimo de 4,0 m (quatro metros) desde que o espaço aproveitável com essa construção fique em boas condições de iluminação e não resulte em prejuízo para as condições de ventilação e iluminação de compartimentos onde essa construção for executada.

**Art. 195º.** Os jirais ou passarelas deverão ser construídos de maneira a atenderem às seguintes condições:

- I. permitir passagem livre por baixo, com altura mínima de 2,1 m (dois metros e dez centímetros);
- II. ter guarda-corpo;
- III. ter escada fixa de acesso.

**Art. 196º.** Quando os jirais ou passarelas forem colocados em lugares frequentados pelo público, a escada será disposta de maneira a não prejudicar a circulação do respectivo compartimento, atendendo às demais condições que lhe forem aplicáveis.

**Art. 197º.** Não será concedida licença para construção de jirais ou passarelas sem que seja apresentada, além das plantas correspondentes à construção dos mesmos, o detalhamento do compartimento onde estes devam ser construídos, acompanhados de informações completas sobre o fim a que se destinam.

**Art. 198º.** Não será permitida a construção de jirais ou passarelas que cubram mais de 1/3 (um terço) da área do compartimento em que forem instalados.



**Art. 199º.** Não será permitida a construção de jiraus ou passarelas, em compartimentos destinados a dormitórios em prédios de habitação.

**Art. 200º.** Não será permitido o fechamento de jiraus ou galerias com paredes ou divisões de qualquer espécie.

### **Seção IX Dos Sótãos**

**Art. 201º.** Os compartimentos situados nos sótãos que tenham pé-direito médio de 2,5 m (dois metros e cinquenta centímetros) poderão ser destinados a permanência prolongada, com mínimo de 10,0 m<sup>2</sup> (dez metros quadrados), desde que sejam obedecidos os requisitos mínimos de ventilação e iluminação.

### **Seção X Das Portarias, Guaritas e Abrigos**

**Art. 202º.** Portarias, guaritas e abrigos para guarda, quando justificadas pela categoria da edificação, poderão ser localizadas na faixa de recuo mínimo obrigatório, desde que não ultrapassem 6,0 m<sup>2</sup> (seis metros quadrados).

**Art. 203º.** As bilheterias, quando justificadas pela categoria da edificação, poderão ser localizadas nas faixas de recuo mínimo obrigatório, não ultrapassando 6,0 m<sup>2</sup> (seis metros quadrados), desde que a área de espera não interfira no acesso de pedestres ou na faixa de circulação de veículos, tampouco no passeio público.

**Art. 204º.** Quando solicitado pelo Município, estas edificações deverão ser removidas sem qualquer ônus para o mesmo.

## **CAPÍTULO IV DA CIRCULAÇÃO E SISTEMAS DE SEGURANÇA**

**Art. 205º.** As exigências constantes deste Código, relativas às disposições construtivas da edificação e a instalação de equipamentos considerados essenciais à circulação e à segurança de seus ocupantes, visam, em especial, permitir a evacuação da totalidade da população em período de tempo previsível e com as garantias necessárias de segurança, na hipótese de risco.

**Art. 206º.** Considera-se Sistema de Segurança, Prevenção e Combate a Incêndio, o conjunto de instalações, equipamentos e procedimentos que entram em ação no momento em que ocorre uma situação de emergência, proporcionando nível adequado de segurança aos ocupantes de uma edificação.

**Art. 207º.** Nos edifícios serão adotadas para as saídas de emergência as normas técnicas vigentes e para a segurança contra incêndio e pânico a legislação estadual pertinente.



**Art. 208º.** Estas disposições aplicam-se a todas as edificações por ocasião da construção, da reforma ou ampliação, regularização e mudanças de ocupação já existentes.

**Art. 209º.** Ficam dispensadas das exigências destas especificações, as edificações destinadas a residências unifamiliares.

**Art. 210º.** As especificações para instalações dos Sistemas de Segurança, Prevenção e Combate a Incêndio deverão ser dimensionadas e executadas de acordo com as normas técnicas oficiais e legislações estadual e federal específicas, especialmente a NBR 9.077.

**Art. 211º.** As edificações existentes, que não atenderem aos requisitos mínimos de segurança, deverão ser adaptadas nas condições e prazos estabelecidos por ato do Executivo.

**Art. 212º.** Os corredores, áreas de circulação, acessos, rampas, escadas e guarda-corpos deverão obedecer aos parâmetros definidos pela NBR 9077, da Associação Brasileira de Normas Técnicas.

## CAPÍTULO V INSOLAÇÃO, ILUMINAÇÃO E VENTILAÇÃO

**Art. 213º.** Todos os compartimentos de qualquer local habitável, para os efeitos de insolação, ventilação e iluminação terão abertura em qualquer plano, abrindo diretamente para o logradouro público ou espaço livre e aberto do próprio imóvel.

**§ 1º** As edificações deverão atender os parâmetros de recuo dispostos na Lei Municipal de Zoneamento de Uso e Ocupação do Solo.

**§ 2º** As aberturas, devem distar 1,5m no mínimo, de qualquer parte das divisas do lote, a distancia deve ser medida da extremidade da abertura mais próxima da divisa em direção perpendicular a própria divisa, conforme o seguinte desenho explicativo:

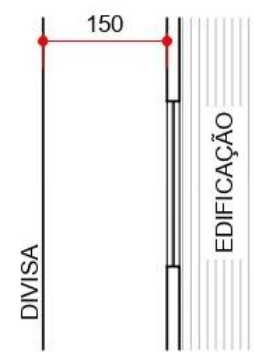

**SITUAÇÃO 01**

Abertura paralela com a divisa

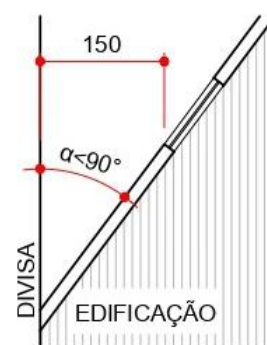

**SITUAÇÃO 02**

Abertura em parede a menos de 90º da divisa

**§ 3º** As aberturas dispostas em parede, cuja visão não incida sobre a linha divisória, bem como as perpendiculares, não poderão ser abertas a menos de 0,75m da divisa ou então



deverão dispor de anteparo visual de pelo menos 0,75m de comprimento ao longo da divisa, conforme o seguinte desenho explicativo:

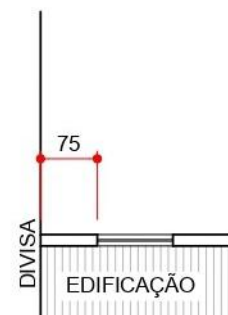

**SITUAÇÃO 01**

Abertura perpendicular com a divisa

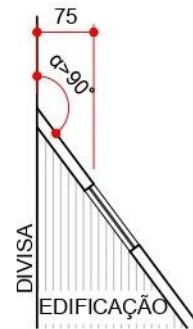

**SITUAÇÃO 02**

Abertura em parede a mais de  $90^\circ$  da divisa

**Art. 214º.** Para efeito deste Código, os compartimentos são classificados em:

- I. Grupo A - aqueles compartimentos destinados a repouso, estar, refeição, estudo, trabalho, reunião, prática de exercício físico ou esporte;
- II. Grupo B - os compartimentos destinados a:
  - a) depósitos em geral, com área superior a  $2,5 \text{ m}^2$  (dois metros e cinquenta centímetros quadrados);
  - b) cozinhas, copas e áreas de serviço;
  - c) salas de espera, com área inferior a  $7,5 \text{ m}^2$  (sete metros e cinquenta centímetros quadrados).
- III. Grupo C - os compartimentos destinados a:
  - a) depósitos em geral, com área igual ou inferior a  $2,5 \text{ m}^2$  (dois metros e cinquenta centímetros quadrados);
  - b) instalações sanitárias, vestiários, áreas de circulação em geral e garagens;
  - c) todo e qualquer compartimento que, pela natureza da atividade ali exercida, deva dispor de meios mecânicos e artificiais de ventilação e iluminação.
- IV. Grupo D - os compartimentos destinados a abrigar equipamentos.

**Parágrafo Único.** A área necessária para a insolação, ventilação e iluminação dos compartimentos está indicada nos Anexos II, III e IV, parte integrante desta lei.

**Art. 215º.** As edificações destinadas à indústria de produtos alimentícios e de produtos químicos deverão ter aberturas de iluminação e ventilação dos compartimentos da linha de produção dotados de proteção.

**Art. 216º.** As salas de aula das edificações destinadas a atividades de educação deverão ter aberturas para ventilação equivalentes a, pelo menos, um terço de sua área, de forma a garantir a renovação constante do ar e a permitir a iluminação natural mesmo quando fechadas.



**Art. 217º.** Para os compartimentos de utilização prolongada, destinados ao trabalho, ficam permitidas a iluminação artificial e ventilação mecânica, mediante projeto específico que garanta a eficácia do sistema para as funções a que se destina o compartimento.

### **Seção I Dos Dutos**

**Art. 218º.** Os compartimentos dos Grupos C e D que não utilizarem ventilação e iluminação naturais deverão ter sua ventilação proporcionada por dutos de exaustão vertical ou horizontal, visitáveis e abertos diretamente para o exterior, ou por meios mecânicos.

**Art. 219º.** O duto de exaustão vertical deverá ter:

- I. área mínima de 1,0 m<sup>2</sup> (um metro quadrado);
- II. seção transversal capaz de conter um círculo de 0,6 m (sessenta centímetros) de diâmetro.

**Art. 220º.** O duto de exaustão horizontal deverá ter:

- I. área mínima de 0,5 m<sup>2</sup> (cinquenta centímetros quadrados), observada a dimensão mínima de 0,25 m (vinte e cinco centímetros);
- II. comprimento máximo de 5,0 m (cinco metros) quando houver uma única comunicação para o exterior;
- III. comprimento máximo de 18,0 m (dezoito metros) quando possibilitar ventilação cruzada, pela existência de comunicações diretas para o exterior.

**Art. 221º.** Os meios mecânicos deverão ser dimensionados de forma a garantir a renovação do ar, de acordo com as normas técnicas vigentes, salvo exigência maior fixada por legislação específica.

### **Seção II Dos Pátios**

**Art. 222º.** Todos os compartimentos dos Grupos A, das edificações de até 7,50 (sete metros e cinquenta centímetros) de altura, contados da cota média dos logradouros circundantes até o nível de cobertura/forro do último pavimento, deverão ter ventilação direta para logradouros públicos ou para pátios de iluminação e ventilação, devendo satisfazer as seguintes condições:

- I. Área mínima de 4,50m<sup>2</sup> (quatro metros e cinquenta centímetros);
- II. ser de 1,5 m (um metro e cinquenta centímetros), o afastamento de qualquer vão a face da parede e fique oposta, afastamento este medido sobre a perpendicular traçada no plano horizontal;
- III. permitir a inscrição de um círculo com diâmetro de, no mínimo 1,5 m (um metro e cinquenta centímetros);

**Art. 223º.** Todos os compartimentos dos Grupos A, das edificações com mais 7,50 (sete metros e cinquenta centímetros) de altura, contados do patamar de entrada do pavimento



térreo até o nível da laje de cobertura/forro do último pavimento, quando da existência de pátio interno, deverão atender as seguintes notas de iluminação e ventilação:

- I. Ter no pavimento contado a partir dos 7,50 (sete metros e cinquenta centímetros) de altura, área mínima de 9,00m<sup>2</sup> (nove metros quadrados), acrescentando-se 30% (trinta por cento) a cada 3,00m (três metros) adicionados na altura;
- II. Diâmetro mínimo do círculo inscrito de 3,00m (três metros).

**Art. 224º.** Todos os compartimentos dos Grupos B, deverão ter ventilação direta para logradouros públicos ou para pátios de iluminação e ventilação, devendo satisfazer as seguintes condições:

- III. Pátio interno descoberto com área mínima de 3,00m<sup>2</sup> (três metros quadrados);
- IV. Diâmetro mínimo do círculo inscrito de 1,50m (um metro e cinquenta centímetros).

## **CAPÍTULO VI DA ABERTURA DE PORTAS E JANELAS**

**Art. 225º.** As portas ou janelas terão sua abertura dimensionada em função da destinação do compartimento a que servirem e deverão proporcionar nos casos exigidos resistência ao fogo, isolamento térmico, isolamento e condicionamentos acústicos, estabilidade e impermeabilidade.

**Art. 226º.** Os portões, portas e janelas situados no plano de piso térreo não poderão abrir sobre as calçadas.

**Art. 227º.** Com a finalidade de assegurar a circulação de pessoas portadoras de deficiências físicas, as portas situadas nas áreas comuns de circulação, bem como as de ingresso à edificação e às unidades autônomas, terão largura livre mínima de 0,8 m (oitenta centímetros).

**Art. 228º.** Em edificações de uso coletivo, as alturas para acionamento de maçaneta de porta e outras medidas recomendadas para pessoas portadoras de deficiência física deverão seguir as normas da Associação Brasileira de Normas Técnicas (ABNT) NBR 9050.

**Art. 229º.** As portas de acesso das edificações destinadas a abrigar atividades de comércio deverão ser dimensionadas em função da soma das áreas úteis comerciais, na proporção de 1,0 m (um metro) de largura para cada 600,0 m<sup>2</sup> (seiscentos metros quadrados) de área útil, sempre respeitando o mínimo de 1,5 m (um metro e cinquenta centímetros) de largura.

**Art. 230º.** As portas de acesso das edificações destinadas a abrigar atividades de indústria deverão, além das disposições da Consolidação das Leis do Trabalho (CLT), ser dimensionadas em função da atividade desenvolvida, sempre respeitando o mínimo de 1,5 m (um metro e cinquenta centímetros).





**Art. 231º.** As aberturas para ventilação e iluminação dos compartimentos classificados nos Grupos A e B, poderão estar ou não em plano vertical e deverão ter dimensões proporcionais a, no mínimo, 1/8 (um oitavo) da área do compartimento, observado o mínimo de 60 cm<sup>2</sup> (sessenta centímetros quadrados).

**Art. 232º.** A metade da área necessária à iluminação deverá ser destinada à ventilação do compartimento.

**Art. 233º.** Os compartimentos classificados nos Grupos A e B poderão apresentar, no máximo, a partir do plano de iluminação, profundidade igual a 3 (três) vezes sua largura mínima.

**Art. 234º.** As aberturas para ventilação dos compartimentos classificados no Grupo C, poderão estar ou não em plano vertical e deverão ter dimensões proporcionais a, no mínimo, 1/15 (um quinze avos) da área do compartimento, observado o mínimo de 0,25 m<sup>2</sup> (vinte e cinco centímetros quadrados).

**Art. 235º.** É obrigatória a ventilação de garagens fechadas.

**Art. 236º.** A ventilação e iluminação de qualquer compartimento poderão ser feitas através de varandas.

**Art. 237º.** A ventilação e iluminação dos compartimentos classificados nos Grupos B e C poderão ser feitas através de outro compartimento.

**Art. 238º.** As instalações sanitárias não poderão ser ventiladas através de compartimentos destinados ao preparo e ao consumo de alimentos, e de compartimentos classificados no grupo A.

**Art. 239º.** Os ambientes ou compartimentos que contiverem equipamentos ou instalações com funcionamento a gás, deverão ter ventilação permanente, assegurada por aberturas para o exterior, atendendo às normas técnicas vigentes.

**Art. 240º.** Em observância ao disposto no Código Civil, nenhuma abertura voltada para a divisa do lote poderá ter qualquer de seus pontos situados a menos de 1,5 m (um metro e cinquenta centímetros) dessa, ressalvadas as aberturas voltadas para o alinhamento dos logradouros públicos.

## **CAPÍTULO VII DAS INSTALAÇÕES SANITÁRIAS**

**Art. 241º.** Toda edificação deverá dispor de instalações sanitárias, na razão de sua lotação e em função da atividade desenvolvida, de acordo com os parâmetros das NBRs 5715 e 9050, da Associação Brasileira de Normas Técnicas.

## **CAPÍTULO VIII**



## DAS ÁREAS DE ESTACIONAMENTO E GARAGENS

**Art. 242º.** As dimensões mínimas das vagas de estacionamento e das faixas de manobra serão calculadas em função do tipo de veículo, e do ângulo formado pelo comprimento da vaga e a faixa de acesso, conforme tabela do Anexo 01.

**Art. 243º.** As vagas em ângulo de 90º (noventa graus) para automóveis e utilitários que se situarem ao lado de parede, deverão ter larguras mínimas de 2,6 m (dois metros e sessenta centímetros).

**Art. 244º.** Deverão ser previstas vagas para veículos de pessoas portadoras de deficiências físicas, calculadas sobre o mínimo de vagas obrigatórias, na proporcionalidade de 1% (um por cento) quando em estacionamento coletivo e comercial, observando o mínimo de 1 (uma) vaga, devendo atender as normas técnicas vigentes.

## TÍTULO X DAS NORMAS ESPECÍFICAS

### CAPÍTULO I DAS EDIFICAÇÕES RESIDENCIAIS

**Art. 245º.** Toda habitação terá no mínimo 35,0 m<sup>2</sup> (trinta e cinco metros quadrados) de construção e um quarto, uma sala, um banheiro, uma cozinha, uma área de serviço e um local para guarda de veículos.

**Parágrafo único.** Todas as residências devem ser construídas no nível da rua, sendo proibida a construção abaixo do nível (enterradas), sob pena de embargo e demolição da obra.

**Art. 246º.** O local para guarda de veículos deverá constar do projeto, não podendo ser utilizados os recuos obrigatórios.

**Art. 247º.** As residências poderão ter duas peças conjugadas, desde que a peça tenha, no mínimo, a soma das dimensões de cada uma delas.

**Art. 248º.** Será permitida a utilização de iluminação zenital no seguinte compartimentos: vestíbulos, banheiros, corredores, depósitos e lavanderias.

**Art. 249º.** Nos demais compartimentos serão toleradas iluminação e ventilação zenital quando esta concorrer no máximo com até 50% (cinquenta por cento) da iluminação e ventilação requeridas, sendo a restante proveniente de abertura direta para o exterior, no plano vertical.

**Art. 250º.** Toda habitação deverá ter revestimento impermeável, nas seguintes situações:

- I. paredes – revestimento impermeável até 1,5 m (um metro e cinquenta centímetros) na cozinha, banheiro e lavanderia;



II. Pisos - revestimento impermeáveis na copa, cozinha, banheiro e garagem.

**Art. 251º.** As dimensões mínimas deverão atender o disposto na tabela do Anexo 02.

**Art. 252º.** A edificação em madeira ficará condicionada ao seguinte parâmetros, salvo quando adotada solução que comprovadamente garanta a segurança dos usuários da edificação e de seu entorno:

- I. máximo de 2 (dois) andares;
- II. altura máxima de 8,0 m (oito metros);
- III. afastamento mínimo de 3,0 m (três) metros de qualquer ponto das divisas ou outra edificação;
- IV. afastamento de 5,0 m (cinco metros) de outra edificação de madeira;
- V. os componentes da edificação, quando próximos a fontes geradoras de fogo ou calor, deverão ser revestidos de material incombustível.

### **Seção I Das Residências Isoladas**

**Art. 253º.** As residências poderão ter dois compartimentos conjugados, desde que o compartimento resultante tenha, no mínimo, a soma das dimensões mínimas exigidas para cada um deles.

**Art. 254º.** Os compartimentos das residências poderão ser ventilados e iluminados através de aberturas para pátios internos, cujas dimensões não deverão estar abaixo do seguinte limites:

- I. Área mínima. 4,50m<sup>2</sup>;
- II. Diâmetro mínimo do círculo inscrito. 1,52m<sup>2</sup>.

**Art. 255º.** Não serão considerados como aberturas para ventilação as janelas que abrirem para terraços cobertos, alpendres e avarandados, se tiverem paredes opostas ou ortogonais à abertura, numa distância inferior a 1,50m (um metro e cinquenta centímetros) da projeção dos beirais, medido desta, em direção ao terraço coberto.

### **Seção II Das Residências Geminadas**

**Art. 256º.** Consideram-se residências geminadas, duas unidades de moradias contíguas, que possuam uma parede comum, com testada mínima de 5,00m (cinco metros) para cada unidade.

**Parágrafo Único.** O lote das residências geminadas, só poderá ser desmembrado quando cada unidade tiver as dimensões mínimas do lote estabelecidas pela Lei de Parcelamento do Solo Urbano e Regularização Fundiária, onde as moradias, isoladamente, estejam de acordo com este Código e com a Lei de Uso e Ocupação do Solo Urbano e Municipal.



**Art. 257º.** A Taxa de Ocupação e o Coeficiente de Aproveitamento são os definidos pela Lei de Uso e Ocupação do Solo Urbano e Municipal para a zona onde se situarem.

### **Seção III**

#### **Das Residências em Série, Paralelas ao Alinhamento Predial.**

**Art. 258º.** Consideram-se as residências em Série, paralelas ao Alinhamento Predial as situadas ao longo de logradouros públicos, geminadas ou não, em regime de condomínio, as quais não poderão ser em número superior a 20 (vinte) unidades de moradia.

**Art. 259º.** As residências em série, paralelas ao alinhamento predial, deverão obedecer às seguintes condições:

- I. a testada do lote de uso exclusivo de cada unidade terá, no mínimo 5,00m (cinco metros) e profundidade de 25m (vinte e cinco metros);
- II. a taxa de ocupação e o coeficiente de aproveitamento são os definidos pela Lei Municipal de Uso e Ocupação do Solo Urbano e Municipal e para a zona onde se situarem.

### **Seção IV**

#### **Das Residências em Série, Transversais ao Alinhamento Predial.**

**Art. 260º.** Consideram-se residências em série, transversais ao alinhamento predial, geminadas ou não, em regime de condomínio, aquela cuja disposição exija a abertura de corredor de acesso, não podendo ser superior a 10 (dez) o número de unidades no mesmo alinhamento.

**Art. 261º.** As residências em série, transversais ao alinhamento predial, deverão obedecer às seguintes condições:

- I. A testada do lote terá no mínimo 33,00m (trinta e três metros);
- II. O acesso se fará por um corredor com a largura de no mínimo:
  - a) 8,00m (oito metros), quando as edificações estiverem situadas em um só lado do corredor de acesso;
  - b) 10,00m (dez metros), quando as edificações estiverem dispostas em ambos os lados do corredor de acesso;
- III. Quando houver mais de 5 (cinco) moradias no mesmo alinhamento, será feito um bolsão de retorno, cujo diâmetro mínimo deverá ser igual a 15,00m (quinze metros) de largura;
- IV. Possuirá cada unidade de moradia uma área de terreno de uso exclusivo, com no mínimo, 5,00m (cinco metros) de testada e 25,00m (vinte e cinco metros) de profundidade;
- V. A Taxa de Ocupação e o Coeficiente de Aproveitamento são definidos pela Lei de Uso e Ocupação do Solo para a zona onde se situarem.

### **Seção V**

#### **Dos Conjuntos Residenciais**



**Art. 262º.** Consideram-se conjuntos residenciais os que tenham mais de 20 (vinte) unidades de moradia, respeitadas as seguintes condições:

- I. O anteprojeto será submetido a apreciação da Prefeitura Municipal;
- II. A largura dos acessos será determinada em função do número de moradias a que irá servir e deverá se adequar ao Sistema Viário Básico;
- III. O lote deverá ter a área mínima estabelecida pela Lei Municipal de Uso e Ocupação do Solo Urbano e Municipal e Lei de Parcelamento do Solo Urbano;
- IV. Poderão ser criadas vielas para passagem de pedestres e infraestrutura urbana;
- V. Deverá possuir “play-ground”, com área equivalente a 6,00m<sup>2</sup> (seis metros quadrados), por unidade de moradia;
- VI. As áreas de acesso serão revestidas de asfalto ou similar;
- VII. O terreno será convenientemente drenado;
- VIII. A infraestrutura exigida é regulamentada pela Lei de Parcelamento do Solo Urbano;
- IX. Os conjuntos poderão ser constituídos de prédios de apartamentos ou de residências isoladas, geminadas ou em série;
- X. O terreno, no todo ou em parte, poderá ser desmembrado em várias propriedades, de uma só pessoa ou condomínio, desde que cada parcela mantenha, as dimensões mínimas permitidas pela Lei Municipal de Uso e Ocupação do Solo Urbano e Municipal e as construções estejam de acordo com este Código;
- XI. Exigir-se-á, ainda, a reserva de área e outras obrigações contempladas pela Lei de Parcelamento do Solo Urbano.

## **Seção VI Da Habitação Popular**

**Art. 263º.** Entende-se por:

- I. habitação do tipo popular a economia residencial urbana destinada exclusivamente à moradia própria, constituída apenas de dormitórios, sala, cozinha, banheiro, circulação e área de serviço;
- II. "casa popular" a habitação tipo popular, de um só pavimento e uma só economia;
- III. "apartamento popular" a habitação tipo popular integrante de prédio de habitação múltipla.

**Art. 264º.** A habitação popular deverá apresentar as seguintes características e satisfazer as seguintes condições:

- I. área construída máxima de 70,0 m<sup>2</sup> (setenta metros quadrados);
- II. ter revestimento com material liso, resistente, lavável e impermeável até a altura de 1,5 m (um metro e cinquenta centímetros) no seguinte locais: no gabinete sanitário, no local do banho e na cozinha no local do fogão e do balcão da pia, e pisos: na copa, cozinha e banheiro.



**Art. 262º.** Os prédios de apartamentos populares poderão ter orientações diferentes desse Código desde que tecnicamente justificadas pelo projetista e aprovadas pelo Conselho de Meio Ambiente e Urbanismo.

**Art. 263º.** As dimensões mínimas das habitações de interesse social e das casas populares deverão atender o disposto na tabela do Anexo 03.

## **Seção VII Da Habitação Coletiva**

**Art. 264º.** Os edifícios de 3 (três) ou mais pavimentos e/ou 8 (oito) ou mais apartamentos possuirão, no hall de entrada, local destinado à portaria, dotado de caixa receptora de correspondência.

**Art. 265º.** As áreas comuns das habitações coletivas deverão ter as dimensões mínimas, conforme disposto na tabela do Anexo 04.

**Art. 266º.** Quando o edifício dispuser de menos de 3 (três) pavimentos, e/ou menos de 8 (oito) apartamentos, será obrigatória apenas a instalação de caixa de correspondência por apartamento em local visível do pavimento térreo.

**Art. 267º.** O programa e as áreas mínimas de apartamento para moradia do zelador, quando for o caso, deverá ser: sala com 9,0 m<sup>2</sup> (nove metros quadrados), dormitórios com 9,0 m<sup>2</sup> (nove metros quadrados), cozinha com 5,0 m<sup>2</sup> (cinco metros quadrados), sanitário com 2,7 m<sup>2</sup> (dois e setenta metros quadrados) e local para tanque.

**§1º.** A sala e o dormitório poderão constituir um único compartimento, devendo, neste caso, ter a área mínima de 15,0 m<sup>2</sup> (quinze metros quadrados).

**§2º.** Os edifícios não enquadrados nas disposições deste artigo deverão ser dotados de, no mínimo, um banheiro destinado ao zelador (quando for o caso) contendo vaso sanitário, pia e chuveiro.

**Art. 268º.** Os edifícios deverão ter revestimento impermeável nas seguintes situações:

- I. paredes – revestimento impermeável até 1,5 m (um metro e cinquenta centímetros) na cozinha, banheiro e lavanderia;
- II. pisos: revestimento impermeável, na copa, cozinha, banheiro, garagem, hall do prédio, hall dos pavimentos, corredores principais e secundários, escadas e rampas.

**Art. 269º.** A habitação coletiva deverá dispor, no mínimo, de 01 (uma) vaga de garagem/ estacionamento por unidade habitacional.

**Parágrafo Único.** O recuo de frente obrigatório não poderá ser utilizado como área de estacionamento de veículos.



**Art. 270º.** Os edifícios deverão ter acessibilidade a pessoas portadoras de deficiência física conforme normas técnicas vigentes - NBR 9050/1994 e NBR 13994/1997.

**Art. 271º.** As edificações deverão possuir Saídas de Emergência conforme Normas Técnicas vigentes - NBR 9077/2001.

**Art. 272º.** Os edifícios deverão ter distância entre dois pavimentos consecutivos pertencentes a economia distinta, não inferior a 2,75m (dois metros e setenta e cinco centímetros).

**Art. 273º.** Os edifícios com área total de construção superior a 750,0 m<sup>2</sup> (setecentos e cinquenta metros quadrados) disporão, obrigatoriamente, de espaço descoberto para recreação infantil, que ainda às seguintes exigências:

- I. ter área correspondente a 3% (três por cento) da área total de construção, observada a área mínima 22,5 m<sup>2</sup> (vinte e dois metros e cinquenta centímetros quadrados);
- II. conter no plano do piso, um círculo de diâmetro mínimo de 3,0 m (três metros);
- III. situar-se junto a espaços livres externos ou internos;
- IV. estar separado do local de circulação ou estabelecimento de veículos e de instalação de coletor ou depósito de lixo e permitir acesso direto à circulação vertical;
- V. conter equipamentos para recreação de crianças;
- VI. ser dotado, se estiver em piso acima do solo, de guarda-corpo com altura mínima de 1,8 m (um metro e oitenta centímetros), para proteção contra queda.

## **CAPÍTULO II DAS EDIFICAÇÕES, USOS E BENFEITORIAS NA ÁREA RURAL**

**Art. 274º.** Todas as edificações que se instalarem em zona rural ficam subordinadas às exigências deste Código e as demais que lhes forem aplicáveis.

**Art. 275º.** É proibido qualquer edificação, uso e execução de benfeitorias, como cercas, nas faixas de domínio nas vias rurais.

**Art. 276º.** É proibida a utilização de árvores para promover o cercamento de propriedades ou áreas confinadas.

## **CAPÍTULO III DAS EDIFICAÇÕES NÃO HABITACIONAIS**

**Art. 277º.** São consideradas edificações não residenciais, aquelas destinadas a instalações de atividades comerciais, de prestação de serviços, industriais e institucionais.

**Art. 278º.** As edificações não residenciais deverão ter:



- I. estrutura e entrepisos resistentes ao fogo (exceto prédios de uma unidade autônoma, para atividades que não causem prejuízos ao entorno, a critério do Município);
- II. ter distância entre dois pavimentos consecutivos pertencentes a economias distintas não inferior a 2,75m (dois metros e setenta e cinco centímetros);
- III. acessibilidade a pessoas portadoras de deficiências físicas conforme normas técnicas vigentes (NBR 9050/1994).
- IV. corredores de circulação com largura mínima de 1,5 m (um metro e cinquenta centímetros);
- V. saídas de emergência conforme normas técnicas vigentes (NBR 9077/2001).

**Art. 279º.** As edificações destinadas a atividades consideradas potencialmente incômodas, nocivas ou perigosas, além das prescrições do presente Código deverão atender à legislação sobre impactos ambientais.

**Art. 280º.** Nas edificações em que houver atividades que incluam manipulação de óleos e graxas, tais como serviços de lavagem e/ou lubrificação, oficinas mecânicas em geral, retificadoras de motores, dentre outras, além das disposições do artigo anterior, deverá ser instalada caixa separadora de óleo e lama atendendo as normas técnicas pertinentes.

**Art. 281º.** Os sanitários deverão atender, no mínimo, as seguintes condições:

- I. pé-direito mínimo de 2,2 m (dois metros e vinte centímetros);
- II. paredes até a altura de 1,5 m (um metro e cinquenta centímetros) e pisos revestidos com material liso, lavável, impermeável e resistente;
- III. vaso sanitário e lavatório;
- IV. quando coletivos, um conjunto de acordo com as normas técnicas vigentes;
- V. incomunicabilidade direta com a cozinha.

**Art. 282º.** Refeitórios, cozinhas, copas, depósitos de gêneros alimentícios (despensas), lavanderias e ambulatórios deverão:

- I. ser dimensionados conforme equipamentos específicos;
- II. ter piso e paredes até a altura mínima de 2,0 m (dois metros), revestidos com material liso, lavável, impermeável e resistente.

**Art. 283º.** As áreas de estacionamentos descobertas em centros comerciais, supermercados, pavilhões, ginásios e estádios deverão:

- I. ser arborizadas na relação de 01 (uma) árvore para cada 04 (quatro) vagas;
- II. ter piso com material absorvente de águas pluviais, quando pavimentado.

## **Seção I** **Dos Edifícios de Escritórios**





**Art. 284º.** As edificações destinadas a escritórios, consultórios e estúdios de caráter profissional deverão:

- I. ter no pavimento térreo, caixa receptora de correspondência, dentro das normas da Empresa Brasileira de Correios e Telégrafos (ECT);
- II. ter portaria quando a edificação contar com mais de 20 (vinte) salas ou conjuntos;
- III. ter, em cada pavimento, um conjunto de sanitários, na proporção de 01 (um) para cada grupo de 20 (vinte) pessoas ou fração, calculados à razão de uma pessoa para cada 7,5 m<sup>2</sup> (sete metros e cinquenta centímetros quadrados) de área de sala, não computada aquela que for servida de gabinete sanitário privativo.

**Art. 285º.** Será exigido apenas um sanitário, quando privativo, nos conjuntos ou unidades autônomas com área máxima de 70,0 m<sup>2</sup> (setenta metros quadrados).

## **Seção II Das Edificações Comerciais**

**Art. 286º.** As edificações destinadas a comércio em geral, deverão:

- I. área até 100,0 m<sup>2</sup> (cem metros quadrados) pé-direito de 3,0 m (três metros);
- II. entre 100,0 m<sup>2</sup> (cem metros quadrados) e 200,0 m<sup>2</sup> (duzentos metros quadrados) pé-direito de 3,5 m (três metros e cinquenta centímetros);
- III. acima de 200,0 m<sup>2</sup> (duzentos metros quadrados) pé-direito de 4,0 m (quatro metros).
- IV. ter vãos de iluminação e ventilação com área não inferior a 1/10 (um décimo) da área útil dos compartimentos;
- V. ter as portas gerais de acesso ao público, com uma largura mínima de 1,5 m (um metro e cinquenta centímetros);
- VI. ter em cada pavimento, 01 (um) conjunto sanitários, na proporção de 01 (um) para cada grupo de 20 (vinte) pessoas ou fração, calculados à razão de uma pessoa para cada 15,0 m<sup>2</sup> (quinze metros quadrados) de área de sala, não computada aquela que for servida de gabinete sanitário privativo;
- VII. ter instalações sanitárias para uso público, separadas por sexo, nas lojas de médio e grande porte, na razão de um conjunto de vaso e lavatório para cada 600,0 m<sup>2</sup> (seiscentos metros quadrados) de área de piso de salão, localizadas junto às circulações verticais ou em área de fácil acesso;
- VIII. ter pelo menos 01 (um) sanitário nas lojas que não ultrapasse 75,0m<sup>2</sup> (setenta e cinco metros quadrados);
- IX. garantir fácil acesso para portadores de deficiência física às dependências de uso coletivo e previsão de 2% (dois por cento) de sanitários, com o mínimo de um, quando com mais de 20 (vinte) unidades;
- X. lojas com iluminação artificial e sistema de renovação ou condicionamento de ar, quando possuírem profundidade superior à largura da circulação ou distarem mais de 04 (quatro) vezes esta largura do acesso ou de pátio interno.

## **Seção III Do Comércio Especial**



**Art. 287º.** Os edifícios de comércio especial destinam-se às atividades abaixo relacionadas:

- I. restaurantes, lanchonetes, bares e estabelecimentos congêneres;
- II. restaurantes - pizzarias, cantinas, casas de chá, churrascarias;
- III. lanchonetes e bares – lanchonete, bares, botequins, hot-dogs, pastelarias;
- IV. confeitarias e padarias - confeitarias, padarias, docerias, bufetes, massas e macarrão, sorveterias.
- V. açougues e peixarias - açougues, casas de carne, peixarias, aves e ovos, animais vivos (de pequeno porte e pequeno número);
- VI. mercearias e quitandas - mercearias quitandas, empórios, armazéns, quitandas, laticínios, frios;
- VII. mercados e supermercados - pequenos mercados e supermercados.

**Art. 288º.** Nos estabelecimentos de comércio especial, os compartimentos destinados a trabalho, fabrico, manipulação, cozinha, despensa, depósito de matérias primas ou gêneros, e guarda de produtos acabados e similares, deverão ter os pisos, paredes, pilares e colunas revestidas de material durável, liso, impermeável e resistente a frequentes lavagens.

**Art. 289º.** Os compartimentos para venda, atendimento ao público ou consumo de alimentos deverão ter, pelo menos, o piso revestido de material durável, liso, impermeável e resistente a frequentes lavagens.

**Art. 290º.** Os depósitos de material de limpeza, consertos e outros fins, bem como os eventuais compartimentos para pernoite de empregados ou vigia e a residência ao zelador, não poderão estar no mesmo local, nem ter comunicação direta com os compartimentos destinados a consumo de alimentos, cozinha, fabrico, manipulação, depósito de matérias primas ou gêneros, e a guarda de produtos acabados.

#### **Seção IV**

### **Dos Restaurantes, Lanchonetes, Bares e Estabelecimentos Congêneres**

**Art. 291º.** As cozinhas, copas, despensas e salões de consumo desses estabelecimentos terão os pisos e paredes revestidas de material liso, resistente e não absorvente, sendo as paredes revestidas até a altura de 2,0 m (dois metros).

**Art. 292º.** Se os compartimentos de consumo de alimentos não dispuserem de aberturas externas, pelo menos em duas faces deverão ter instalação de renovação de ar.

**Art. 293º.** Além da parte destinada a consumação, os restaurantes deverão dispor:

- I. de cozinha - cuja área que não será inferior a 5,0 m<sup>2</sup> (cinco metros quadrados), devendo corresponder à relação mínima de 1:10 (um por dez) da área total dos compartimentos que possam ser utilizados para consumo. As cozinhas não poderão ter comunicação direta com o salão de refeições;



- II. opcionalmente, de um compartimento para despensa ou depósito de gêneros alimentícios, que deverá satisfazer às condições exigidas para compartimentos de permanência transitória, estando ligado diretamente à cozinha e tendo área mínima de 4,0 m<sup>2</sup> (quatro metros quadrados).

**Art. 294º.** Nos bares e lanchonetes, deverão ser atendidas as seguintes diretrizes:

- I. a área dos compartimentos destinados à venda ou à realização de refeições ligeiras, quentes ou frias, deverão ser de tal forma que permita, no plano do piso, a inscrição de um círculo com diâmetro mínimo de 3,0 m (três metros);
- II. os compartimentos ou ambientes que possam ser utilizados para venda ou consumo de alimentos apresentando área cujo total seja superior a 40,0 m<sup>2</sup> (quarenta metros quadrados), deverão satisfazer às seguintes especificações:
  - a) dispor de aberturas externas, pelo menos em duas faces ou de instalação de renovação de ar;
  - b) possuir um compartimento para despensa ou depósito de gêneros alimentícios, que satisfaça, para efeito de ventilação e iluminação, as condições estabelecidas para os compartimentos de permanência transitória estando ligado diretamente à cozinha e tendo área mínima de 4,0 m<sup>2</sup> (quatro metros quadrados).

**Art. 295º.** Confeitarias e padarias deverão atender as seguintes especificações:

- I. os compartimentos de consumo, de trabalho e manipulação, quando tiverem área igual ou superior a 40,0 m<sup>2</sup> (quarenta metros quadrados) cada um, deverão ter instalação de renovação de ar, se não dispuserem de abertura externa pelo menos em duas faces;
- II. havendo compartimento para despensa ou depósito de matéria prima para o fabrico de pães, doces e confeitados, este deverá satisfazer às condições do compartimento de permanência transitória, estando ligado diretamente ao compartimento de trabalho e manipulação e tendo área mínima de 8,0 m<sup>2</sup> (oito metros quadrados);
- III. não havendo, no estabelecimento, área destinada à consumação, deverá existir, pelo menos, sanitários para funcionários.

## **Seção V Dos Açougues e Peixarias**

**Art. 296º.** O compartimento destinado a açougues e peixarias deverá:

- I. ter, pelo menos, uma porta de largura não inferior a 2,4 m (dois metros e quarenta centímetros), amplamente vazada, que abra para via pública ou para faixa de recuo do alinhamento de modo a assegurar plena ventilação para o compartimento;
- II. não ter comunicação direta com os compartimentos destinados a habitação;
- III. ter água corrente e ser dotado de pias;
- IV. ter suficiente iluminação natural e artificial.



**Art. 297º.** As dependências destinadas ao público e ao corte deverão ser separadas entre si por meio de balcão com revestimento impermeável e adequado à função.

**Art. 298º.** As dependências destinadas ao público, ao corte e ao armazenamento não poderão ter aberturas de comunicação direta com chuveiros ou sanitários.

## **Seção VI Das Mercarias e Quitandas**

**Art. 299º.** Nas mercarias e quitandas, as áreas destinadas à venda, atendimento ao público e manipulação deverão ser de tal forma que permita, no plano do piso, a inscrição de um círculo com diâmetro mínimo de 3,0 m (três metros).

**Art. 300º.** Havendo compartimento para despensa ou depósito de gêneros alimentícios, estes deverão satisfazer, para efeito de ventilação e iluminação, as condições de compartimento de permanência transitória e possuir área mínima de 4,0 m<sup>2</sup> (quatro metros quadrados).

## **Seção VII Dos Mercados e Supermercados**

**Art. 301º.** Para construção de mercados particulares no Município, serão observadas as seguintes exigências:

- I. as portas para os logradouros deverão ter largura mínima de 2,0 m (dois metros);
- II. o pé-direito mínimo será de 3,0 m (três metros), medido do ponto mais baixo do telhado;
- III. as passagens principais apresentarão largura mínima de 4,0 m (quatro metros) e serão pavimentadas com material impermeável e resistente;
- IV. a superfície mínima dos compartimentos será de 8,0 m<sup>2</sup> (oito metros quadrados), com a dimensão mínima de dois metros;
- V. os pisos serão de material impermeável e resistente;
- VI. a superfície iluminante não será, em geral, inferior a 1/5 (um quinto) da superfície útil e as aberturas, quer em plano vertical, quer em clarabóias, serão convenientemente estabelecidas, procurando aclaramento uniforme;
- VII. a superfície de ventilação permanente em plano vertical, janelas ou lanternins, não será inferior a 1/10 (um décimo) do piso;
- VIII. deverá haver instalações sanitárias na proporção mínima de 01 (uma) para cada 05 (cinco) compartimentos, devidamente separadas para cada sexo, de acordo com as normas deste Código, para as instalações sanitárias agrupadas e localizar-se-ão no mínimo a 5,0 m (cinco metros) de qualquer compartimento de venda;
- IX. deverão possuir instalação frigorífica proporcional à necessidade do mercado;
- X. deverá haver compartimento especial destinado a depósito de lixo localizado em situação que permita a sua fácil remoção.

## **Seção VIII**



## Das Edificações para Usos de Saúde

**Art. 302º.** Consideram-se edificações para usos de saúde as destinadas à prestação de serviços de assistência à saúde em geral, inclusive veterinária, com ou sem internação, incluindo, dentre outros, o seguinte tipos:

- I. hospitais ou casas de saúde;
- II. maternidades;
- III. clínicas médica, odontológica, radiológica ou de recuperação física ou mental;
- IV. ambulatórios;
- V. prontos-socorros;
- VI. postos de saúde;
- VII. bancos de sangue ou laboratórios de análises clínicas.

**Art. 303º.** As edificações para usos de saúde, além das exigências deste Código que lhes forem aplicáveis, deverão obedecer, no que couber, às condições estabelecidas nas normas federais, estaduais e municipais específicas.

**Art. 304º.** Os hospitais, maternidades e pronto-socorros deverão ser dotados de instalações de energia elétrica autônoma - gerador ou equivalente com iluminação de emergência.

## Seção IX Das Escolas e Creches

**Art. 305º.** As edificações para usos educacionais, além das exigências deste Código que lhes forem aplicáveis, deverão obedecer às normas federais, estaduais e municipais específicas.

**Art. 306º.** As edificações destinadas a escolas e creches deverão ter as instalações sanitárias com as seguintes condições:

- I. instalações sanitárias separadas por sexo para os alunos;
- II. masculino: 01 (um) vaso sanitário e 01(um) lavatório para cada 50 (cinquenta) alunos e 01 (um) mictório para cada 25 (vinte e cinco) alunos;
- III. feminino: 01 (um) vaso sanitário para cada 20 (vinte) alunas e 01 (um) lavatório para cada 50 (cinquenta) alunas;
- IV. instalações sanitárias e quaisquer outros equipamentos adaptados ao porte dos alunos quando em educação infantil (creche e pré-escola);
- V. funcionários e professores: 01 (um) conjunto de vaso sanitário, lavatório e local para chuveiro para cada grupo de 20 (vinte) pessoas;
- VI. sala exclusiva e instalação sanitária para professores, quando com mais de 5 (cinco) salas de aula;
- VII. ter bebedouro automático, no mínimo, 01 (um) para cada 150 (cento e cinquenta) alunos;
- VIII. garantir fácil acesso para pessoas portadoras de deficiência física às dependências de uso coletivo, administração e a 2% (dois por cento) das salas de aula e sanitários.



**Art. 307º.** As edificações para usos educacionais até o ensino médio, inclusive, deverão possuir áreas de recreação para a totalidade da população de alunos calculada, na proporção de:

- I. 0,5 m<sup>2</sup> (cinquenta centímetros quadrados) por aluno para recreação coberta;
- II. 2,0 m<sup>2</sup> (dois metros quadrados) por aluno para recreação descoberta.

**Art. 308º.** Não será admitida, no cálculo das áreas de recreação, a subdivisão da população de alunos em turnos em um mesmo período.

**Art. 309º.** Não serão considerados corredores e passagens como locais de recreação coberta.

**Art. 310º.** Serão admitidos outros pavimentos, desde que para uso exclusivo da administração escolar.

**Art. 311º.** Os corredores e as escadas deverão ter uma largura mínima de 1,5 m (um metro e cinquenta centímetros).

**Art. 312º.** As escadas não poderão se desenvolver em leque ou caracol.

## **Seção X Das Edificações para Locais de Reunião**

**Art. 313º.** São considerados locais de reunião:

- I. esportivos: estádios, ginásios, quadras para esportes, salas de jogos, piscinas e congêneres;
- II. recreativos: sedes sociais de clubes e associações, salões de bailes, restaurantes e congêneres com música ao vivo, boates e discotecas, boliches, salas de jogos, parques de diversões, circos e congêneres;
- III. culturais: cinemas, teatros, auditórios, centros de convenções, museus, bibliotecas, salas públicas e congêneres;
- IV. religiosos: igrejas, templos, salões de agremiações religiosas ou filosóficas e congêneres;
- V. comerciais: espaços destinados a feiras, exposições e eventos similares.

**Art. 314º.** As folhas das portas de saída dos locais de reunião, assim como as bilheterias, se houver, não poderão abrir diretamente sobre os logradouros públicos.

**Art. 315º.** Todo local de reunião deverá ser adequado à utilização por parte de pessoas portadoras de deficiências físicas, de acordo com a legislação municipal em vigor e as normas técnicas pertinentes (NBR 9050/1994, NBR 13994/1997).

**Art. 316º.** As boates, além das disposições do artigo anterior, deverão possuir isolamento e condicionamento acústico adequado, em conformidade com a legislação aplicável.

## **Seção XI Dos Pavilhões**



**Art. 317º.** Pavilhões são edificações destinadas, basicamente, instalações de atividades de depósito, comércio atacadista, armazéns e indústrias, devendo atender as seguintes condições:

- I. ter as paredes de sustentação de material incombustíveis;
- II. ter pé-direito mínimo de:
  - a) área até 100,0 m<sup>2</sup> (cem metros quadrados) pé-direito mínimo de 3,0 m (três metros);
  - b) entre 100,0 m<sup>2</sup> (cem metros quadrados) e 200,0 m<sup>2</sup> (duzentos metros quadrados) pé- direito mínimo de 3,5 m (três metros e cinquenta centímetros);
  - c) acima de 200,0 m<sup>2</sup> (duzentos metros quadrados) pé-direito mínimo de 4,0 m (quatro metros).
- III. ter nos locais de trabalho vãos de iluminação e ventilação com área equivalente a 1/10 (um décimo) da área útil;
- IV. ter instalações sanitárias, separadas por sexos na proporção 01 (um) conjunto sanitário com chuveiro para cada 450,0 m<sup>2</sup> (quatrocentos e cinquenta metros quadrados) ou fração de área construída;
- V. ter vestiários separados por sexo.

## **Seção XII** **Das Garagens Não Comerciais**

**Art. 318º.** São consideradas garagens não comerciais as que forem construídas no lote, em subsolo ou em um ou mais pavimentos de edifício de uso residencial e não residencial.

**Art. 319º.** As edificações destinadas a garagens não comerciais, além das disposições do presente Código que lhes forem aplicáveis, deverão ter:

- I. pé-direito livre mínimo de 2,2 m (dois metros e vinte centímetros) com passagem mínima de 2,1 m (dois metros e dez centímetros);
- II. locais de estacionamento para cada veículo com largura livre mínima de 2,2 m (dois metros e vinte centímetros) e comprimento mínimo de 4,6 m (quatro metros e sessenta centímetros) numerados sequencialmente;
- III. vão de entrada com largura mínima de 2,2 m (dois metros e vinte centímetros) e, no mínimo, 02 (dois) vãos quando comportar mais de 50 (cinquenta) veículos;
- IV. ter o corredor de circulação largura mínima de 3,0 m (três metros), 3,5 m (três metros e cinquenta centímetros), 4,0 m (quatro metros) ou 5,0 m (cinco metros) quando os locais de estacionamento formarem em relação ao mesmo, ângulo de até 30º 45º 60º e 90º respectivamente.

**Art. 320º.** Os locais de estacionamento para cada carro, a distribuição dos pilares na estrutura e a circulação prevista deverão permitir a entrada e saída independente para cada veículo.

**Art. 321º.** Não serão permitidas quaisquer instalações de abastecimento, lubrificação ou reparos em garagens não comerciais.



**Art. 322º.** Os locais de estacionamento quando delimitados por paredes, deverão ter largura mínima de 2,5 m (dois metros e cinquenta centímetros).

**Art. 323º.** O rebaixamento dos meios-fios de passeios para acessos de veículos não poderá exceder a extensão de 7,0 m (sete metros) para cada vão de entrada da garagem, nem ultrapassar a extensão de 50% (cinquenta por cento) da testada do lote, com afastamento mínimo entre neles de 1,0 m (um metro).

### **Seção XIII**

#### **Das Garagens Comerciais**

**Art. 324º.** As garagens comerciais são edificações destinadas à guarda de veículos, podendo haver serviços de lavagem, lubrificação e abastecimento, devendo atender as seguintes disposições:

- I. ter local de acumulação com acesso direto do logradouro, que permita o estacionamento eventual de um número de veículos não inferior a 5% (cinco por cento) da capacidade total da garagem, não podendo ser numerado nem sendo computado nesta área o espaço necessário à circulação de veículos;
- II. ter caixa separadora de óleo e lama quando houver local para lavagem e/ou lubrificação;
- III. ter vãos de entrada com largura mínima de 2,2 m (dois metros e vinte centímetros), e no mínimo 02 (dois) vãos quando comportar mais de 50 (cinquenta) carros;
- IV. ter os locais de estacionamento para cada carro com largura mínima de 2,4 m (dois metros e quarenta centímetros) e comprimento mínimo de 5,0 m (cinco metros), numerados sequencialmente;
- V. ter o corredor de circulação com largura mínima de 3,0 m (três metros), 3,5 m (três metros e cinquenta centímetros), 4,0 m (quatro metros) ou 5,0 m (cinco metros) quando os locais de estacionamento formarem em relação ao mesmo, ângulo de até 30º 45º 60º e 90º, respectivamente;
- VI. ter instalação sanitária para uso público de no mínimo 01 (um) conjunto sanitário;
- VII. ter instalação sanitária destinadas aos funcionários na proporção de 01 (um) conjunto com chuveiro para cada 10 (dez) funcionários;
- VIII. os locais de estacionamento para cada carro, a distribuição dos pilares na estrutura e a circulação prevista deverão permitir a entrada e saída independente para cada veículo;
- IX. o rebaixamento dos meios-fios de passeios para acessos de veículos, não poderá exceder a extensão de 7,0 m (sete metros) para cada vão de entrada da garagem, nem ultrapassar a extensão de 50% (cinquenta por cento) da testada do lote, com afastamento mínimo entre eles de 3,0 m (três metros);
- X. as garagens comerciais com circulação vertical por processo mecânico deverão ter instalação de emergência para fornecimento de força.

### **Seção XIV**

#### **Dos Postos de Abastecimento, Lavagem e Lubrificação**





**Art. 325º.** Os postos de serviços destinam-se às atividades de abastecimento, lubrificação, limpeza e lavagem de veículos, que podem ser exercidos em conjunto ou isoladamente.

**Art. 326º.** A instalação de dispositivos para abastecimento de combustíveis será permitida somente em postos de serviços, garagens comerciais, estabelecimentos comerciais e industriais, empresas de transporte e entidades públicas.

**Art. 327º.** Nas edificações destinadas a postos de serviços ou naquelas que possuam abastecimento de veículos destinado à frota própria, deverão ser atendidas as seguintes determinações:

- I. os tanques enterrados deverão estar afastados entre si, no mínimo, 1,0 m (um metro), e instalados à profundidade mínima de 1,0 m (um metro);
- II. os tanques de armazenamento e as bombas de abastecimento deverão obedecer afastamentos mínimos de 4,0 m (quatro metros) do alinhamento e das divisas do lote;
- III. os acessos de veículos e rebaixamento de meios-fios obedecerão projeto a ser previamente submetido à aprovação da Municipalidade;
- IV. quando os serviços de lavagem e lubrificação estiverem localizados a menos de 4,0 m (quatro metros) do alinhamento ou das divisas do lote, deverão os mesmos estar em recintos cobertos e fechados nestas faces;
- V. haverá calha coletora, coberta com grelha, em toda a extensão dos limites do lote onde não houver muro de vedação;
- VI. deverão ser executadas construções e instalações de tal forma que os vizinhos ou logradouros públicos não sejam atingidos pelos vapores, jatos e aspersão de água ou óleo originados dos serviços de abastecimento, lubrificação ou lavagem;
- VII. ter vestiário e instalação sanitária com chuveiro para uso dos empregados;
- VIII. ter instalação sanitária para os usuários, separadas das destinadas aos empregados;

**Art. 328º.** Os postos de serviços só poderão ser construídos em terrenos com área superior a 500,0 m<sup>2</sup> (quinhentos metros quadrados) e testada mínima de 20,0 m (vinte metros).

## **Seção XV**

### **Das Edificações Para Usos Industriais**

**Art. 329º.** As edificações destinadas ao uso industrial, além das exigências deste Código que lhes forem aplicáveis, deverão atender às disposições da Consolidação das Leis do Trabalho - CLT e as normas federais, estaduais e municipais específicas.

**Art. 330º.** Visando o controle da qualidade de vida da população dependerão de aprovação e aceitação, por parte do órgão estadual competente, as indústrias que produzam resíduos líquidos, sólidos ou gasosos.

**Art. 331º.** As edificações destinadas à indústria de produtos alimentícios e de medicamentos deverão:



- I. ter, nos recintos de fabricação, as paredes revestidas até a altura mínima de 2,0 m (dois metros) com materiais lisos, laváveis, impermeáveis e resistentes a produtos químicos agressivos;
- II. ter o piso revestido com materiais lisos, laváveis, impermeáveis e resistentes a produtos químicos agressivos, não sendo permitido o piso simplesmente cimentado;
- III. ter assegurado a incomunicabilidade direta com os compartimentos sanitários;
- IV. ter as aberturas de iluminação e ventilação dotadas de proteção com tela milimétrica.

## **TÍTULO XI DA APROVAÇÃO DE PROJETOS E DO LICENCIAMENTO DE OBRAS**

**Art. 332º.** Mediante requerimento padronizado ou formalização de processo e pagamento das taxas devidas, a Prefeitura Municipal de CATANDUVAS fornecerá dados ou consentirá na execução e implantação de obras e serviços, a partir da emissão de:

- I. Consulta Prévia;
- II. Comunicação;
- III. Alvará de Alinhamento e Nivelamento;
- IV. Alvará de Autorização;
- V. Alvará de Aprovação;
- VI. Alvará de Construção;
- VII. Certificado de Conclusão de Obra (“Habite-se”).

### **CAPÍTULO I DA CONSULTA PRÉVIA**

**Art. 333º.** A consulta prévia é um documento necessário para o processo de análise e aprovação de projetos, será fornecida via solicitação formal online de acordo com normativa estabelecida pela Secretaria de Planejamento.

**Art. 334º.** As informações disponibilizadas pela Consulta Prévia prescreverão em 90 (noventa) dias a contar da data de publicação do despacho para sua emissão, garantido ao requerente o direito de solicitar Alvará de Aprovação conforme a legislação vigente à época do protocolamento do pedido de Consulta Prévia, caso ocorra nesse período alteração da legislação e desde que a nova lei não disponha de modo contrário.

### **CAPÍTULO II DA COMUNICAÇÃO**

**Art. 335º.** Dependem, obrigatoriamente, de comunicação prévia ao Município, as seguintes atividades:



- I. execução de restauro em edificações tombadas ou preservadas, desde que obtida a prévia aprovação dos órgãos competentes;
- II. execução de reparos externos em edificações com mais de dois andares;
- III. execução de reparos externos em fachadas situadas no alinhamento;
- IV. execução de pequenas reformas;
- V. execução de obras emergenciais;
- VI. início de serviços que objetivem a suspensão de embargo de obra licenciada;
- VII. início, paralisação e reinício de obras para efeito de comprovação da validade do Alvará de Construção;
- VIII. implantação de mobiliário urbano;
- IX. transferência, substituição, baixa e assunção de responsabilidade profissional.

**§ 1º.** A comunicação será assinada por profissional habilitado, nos casos em que a natureza do serviço ou tipo de obra assim o exigir, e instruído com peças gráficas ou descritivas, e outras julgadas necessárias para sua aceitação.

**§ 2º.** A comunicação terá eficácia a partir da aceitação pela Prefeitura Municipal de CATANDUVAS, cessando imediatamente sua validade se:

- I. constatado o desvirtuamento do objeto da Comunicação, caso em que serão adotadas as medidas fiscais cabíveis;
- II. não iniciados os serviços, 90 (noventa) dias após a sua aceitação.

### **CAPÍTULO III DO ALVARÁ DE ALINHAMENTO E NIVELAMENTO**

**Art. 336º.** Mediante processo administrativo e a pedido do interessado, a Prefeitura Municipal de CATANDUVAS emitirá o alvará de alinhamento e nivelamento sempre que solicitado.

**Art. 337º.** O pedido de Alvará de Alinhamento e Nivelamento será instruído com documento de propriedade para verificação da confrontação do imóvel com o logradouro público; não sendo possível tal verificação por meio de documento de propriedade, será exigida ao solicitante a apresentação de levantamento topográfico que permita a exata localização do lote na quadra.

**Art. 338º.** O Alvará de Alinhamento e Nivelamento somente perderá sua validade quando houver alteração do alinhamento do logradouro, aprovada pelo poder Público.

### **CAPÍTULO IV DO ALVARÁ DE AUTORIZAÇÃO**

**Art. 339º.** A pedido do proprietário ou do possuidor do imóvel a Prefeitura Municipal, mediante processo administrativo, emitirá Alvará de Autorização para:

- I. implantação e/ou utilização de edificação transitória ou equipamento transitório;
- II. implantação e/ou utilização de canteiro de obras em imóvel distinto daquele onde se desenvolve a obra;



- III. implantação e/ou utilização de estande de vendas de unidades autônomas de condomínio a ser erigido no próprio imóvel;
- IV. avanço de tapume sobre parte do passeio público;
- V. utilização temporária de edificação, licenciada para uso diverso do pretendido;
- VI. transporte de terra ou entulho.

**Parágrafo Único.** O pedido de Alvará de Autorização será instruído com peças descritivas e gráficas, e será devidamente avalizado por profissional habilitado quando, a natureza da obra ou serviço assim o exigir, dependendo sua renovação de recolhimento semestral das taxas devidas.

**Art. 340º.** O prazo de validade do Alvará de Autorização e de cada renovação será fixado de conformidade com a sua finalidade.

**Art. 341º.** O Alvará de Autorização poderá ser cancelado a qualquer tempo quando constatado desvirtuamento do seu objeto inicial, ou quando a Prefeitura Municipal não tiver interesse na sua manutenção ou renovação.

## **CAPÍTULO V DO ALVARÁ DE APROVAÇÃO**

**Art. 342º.** A pedido do proprietário ou do possuidor do imóvel, a Prefeitura Municipal de CATANDUVAS, mediante processo administrativo, emitirá Alvará de Aprovação para:

- I. movimentação de terra;
- II. muro de arrimo;
- III. edificação nova;
- IV. reforma;
- V. aprovação de equipamento;
- VI. sistema de segurança.

**§ 1º.** Um único Alvará de Aprovação poderá abranger a aprovação de mais de um dos tipos de projetos elencados acima.

**§ 2º.** Nos casos de edificação nova ou reforma (III- IV) será exigido no projeto a indicação das guias rebaixadas no projeto para a expedição do Alvará de Aprovação.

**Art. 343º.** O pedido de Alvará de Aprovação será instruído com:

- I. requerimento assinado pelo responsável do projeto e pelo proprietário, solicitando aprovação do projeto;
- II. título de propriedade do imóvel;
- III. apresentação de levantamento topográfico para verificação das dimensões, área e localização do imóvel, quando necessário, considerando-se que:
  - a) somente serão aceitas divergências de até 5% (cinco por cento) entre as dimensões e área constantes do documento de propriedade apresentado e as apuradas no levantamento topográfico; e



- b) havendo divergência superior a 5% (cinco por cento) entre qualquer dimensão ou área constante do documento de propriedade e a apurada no levantamento topográfico, poderá ser emitido o Alvará de Aprovação, ficando a emissão do Alvará de Construção condicionada à apresentação de escritura retificada.
- IV. memorial descritivo;
- V. 03 (três) cópias do projeto, que deverá conter, obrigatoriamente, as seguintes informações:
- a) data, nome e assinatura do proprietário, do autor do projeto e do responsável pela obra no carimbo de todas as pranchas;
  - b) planta esquemática de situação do lote, com orientação do norte magnético, nome e cotas de largura de logradouros e dos passeios contíguos ao lote, distância do lote à esquina mais próxima, indicação da numeração dos lotes vizinhos e do lote a ser construído, quando houver;
  - c) quadro contendo a relação das áreas de projeção e da área total construída de cada unidade ou pavimento, área do lote e taxa de ocupação;
  - d) planta de localização, na escala mínima de 1:500, onde constarão:
- VI. projeção da edificação ou das edificações dentro do lote com as cotas;
- VII. dimensões das divisas do lote e as dimensões dos afastamentos das edificações em relação às divisas e a outras edificações porventura existentes;
- VIII. dimensões externas da edificação;
- IX. nome dos logradouros contíguos ao lote;
- X. planta baixa de cada pavimento da edificação na escala mínima de 1:100, onde constarão:
- a) dimensões e áreas exatas de todos os compartimentos, inclusive vãos de iluminação, ventilação, garagens e áreas de estacionamento;
  - b) finalidade de cada compartimento;
  - c) traços indicativos de cortes longitudinais e transversais;
  - d) indicação das espessuras das paredes e dimensões externas totais da obra.
- XI. cortes transversais e longitudinais, na escala mínima de 1:100 em número suficiente ao perfeito entendimento do projeto, dos compartimentos, níveis dos pavimentos, alturas das janelas e peitoris e demais elementos, com indicação, quando necessário, dos detalhes construtivos;
- XII. planta de cobertura com indicação do sentido de escoamento das águas, localização das calhas, tipo e inclinação da cobertura, caixa d'água, casa de máquina, quando for o caso, e todos os elementos componentes da cobertura, na escala mínima de 1:200;
- XIII. elevação das fachadas, na escala mínima de 1:100;
- XIV. quadro com especificação e descrição das esquadrias a serem utilizadas;
- XV. no caso de projetos envolvendo movimento de terra, será exigido corte esquemático com cotas de níveis e indicação de cortes e/ou aterros taludes, arrimos e demais obras de contenção;
- XVI. o projeto legal de arquitetura deverá seguir as definições da NBR 5984;
- XVII. as dimensões das pranchas com os desenhos citados no caput deste artigo deverão adotar as definições da NBR 10068;



- XVIII. projeto das instalações hidráulico-sanitárias e elétricas, na escala mínima 1:50;
- XIX. será obrigatória a apresentação de projeto estrutural para edificações com mais de três pavimentos;
- XX. projeto de prevenção de incêndio, aprovado pelo Corpo de Bombeiros, para edificações com mais de dois pavimentos;
- XXI. em casos especiais, poderá a Prefeitura exigir cálculos de tráfego de elevadores e projetos de instalações de ar condicionado ou calefação e ainda, de instalações telefônicas;
- XXII. nas obras de reforma, reconstrução ou acréscimo, serão apresentadas, a critério do profissional, com indicação precisas e convencionadas, as partes a acrescentar, demolir ou conservar. Sendo utilizadas cores, as convenções deverão ser as seguintes: amarelo para as partes a demolir, vermelho para as partes novas ou a renovar e preto para as partes a conservar;
- XXIII. para aprovação de um projeto pela Prefeitura Municipal, o mesmo deverá ser assinado pelo proprietário e pelo seu autor ou autores.

**Art. 344º.** Quando se tratar de construções destinadas ao fabrico ou manipulação de gêneros alimentícios, frigoríficos e matadouros, bem como hospitais e congêneres, deverá ser ouvida a Secretaria Municipal de Saúde antes da aprovação do projeto, bem como respeitadas as normas da Agência Nacional de Vigilância Sanitária.

**Art. 345º.** As obras de construção de muros de sustentação ou proteção de terras, bem como obras de canalização de cursos d'água, pontes, pontilhões, bueiros, ficam sujeitos à apresentação de projeto e respectiva aprovação.

**Art. 346º.** Em caso de erro ou insuficiência de elementos, o requerente será notificado, dentro do prazo de dez (10) dias contados da data da entrada do projeto na Secretaria Municipal de Viação e Obras, a fim de satisfazer as exigências formuladas ou dar os esclarecimentos que forem julgados necessários.

**Art. 347º.** O Alvará de Aprovação terá sua validade por 01 (um) ano a contar da data da publicação do deferimento do pedido, podendo ser prorrogado por igual período, desde que o projeto atenda à legislação em vigor na ocasião dos pedidos de prorrogação.

**§ 1º.** Findo este prazo e não tendo sido requerido o Alvará de Construção, será cancelada a aprovação do projeto.

**§ 2º.** A revalidação do alvará de aprovação não será necessária quando houver Alvará de Construção em vigor.

**§ 3º.** Poderão ser emitidos sucessivos alvarás de aprovação de projeto arquitetônico para um mesmo imóvel enquanto não for requerida a emissão de Alvará de Construção.

**§ 4º.** O prazo do Alvará de Aprovação ficará suspenso mediante comprovação, por meio de documento hábil, da ocorrência suspensiva, durante os impedimentos a seguir mencionados:



- I. existência de pendência judicial;
- II. calamidade pública;
- III. declaração de utilidade pública ou interesse social;
- IV. pendência de processo de tombamento;
- V. processo de identificação de edificações de interesse de preservação;
- VI. processo de identificação de áreas de interesse ambiental.

**§ 5º.** O prazo dos Alvarás de Aprovação e de Execução ficará suspenso durante o período de aprovação de projeto modificativo.

**Art. 348º.** O Alvará de Aprovação poderá, enquanto vigente o Alvará de Construção, receber termo aditivo para constar eventuais alterações de dados, ou a aprovação de projeto modificativo em decorrência de alteração do projeto original.

**Art. 349º.** O Alvará de Aprovação, enquanto vigente, poderá a qualquer tempo, mediante ato da autoridade competente, ser:

- I. revogado, atendendo relevante interesse público;
- II. cassado, juntamente com o Alvará de Construção, em caso de desvirtuamento, por parte do interessado, da licença concedida;
- III. anulado, em caso de comprovação de ilegalidade em sua expedição.

## **CAPÍTULO VI DO ALVARÁ DE CONSTRUÇÃO**

**Art. 350º.** A pedido do proprietário do imóvel a Prefeitura Municipal, mediante processo administrativo, emitirá Alvará de Construção, indispensável para:

- I. movimentação de terra;
- II. muro de arrimo;
- III. edificação nova;
- IV. demolição;
- V. reforma;
- VI. reconstrução;
- VII. instalação de equipamentos;
- VIII. sistema de prevenção e combate a incêndio e pânico;
- IX. sistema hidrossanitário;
- X. implantação de loteamento;
- XI. sistema de segurança.

**Parágrafo Único.** Um único Alvará de Construção poderá abranger o licenciamento de mais de um tipo de serviço ou obra elencados no artigo anterior.

**Art. 351º.** Quando houver mais de um Alvará de Aprovação em vigor, será concedido Alvará de Construção para um único projeto aprovado.



**Art. 352º.** O Alvará de Construção será concedido mediante:

- I. título de propriedade do imóvel;
- II. projetos aprovados, devidamente assinados pelo proprietário, autor e responsável técnico da obra;
- III. projeto de prevenção contra incêndio e laudo de exigências expedido pelo Corpo de Bombeiros, conforme estabelecido na Legislação Estadual,
- IV. Alvará de Aprovação.

**Art. 353º.** O requerimento para obtenção do alvará de demolição será instruído com o seguinte documentos:

- I. título de propriedade ou equivalente;
- II. croqui de localização do imóvel, quando necessário;
- III. Anotação de Responsabilidade Técnica (ART) ou Registro de Responsabilidade Técnica (RRT) de profissional habilitado no seguinte casos:
  - a) edificação com mais de 2 (dois) pavimentos ou que tenha mais de 8,0 m (oito metros) de altura;
  - b) edificação no alinhamento ou dele distante menos de 1,0 m (um metro).
- IV. no pedido de licença para demolição, deverá constar o nome do proprietário, endereço completo e características gerais da(s) edificação(ões) a ser(em) demolida(s), número da inscrição imobiliária municipal do imóvel, Cadastro do Pessoas Físicas (CPF) ou Cadastro Nacional de Pessoa Jurídica (CNPJ) do proprietário e o prazo de duração dos trabalhos, o qual poderá ser prorrogado, atendendo solicitação justificada do interessado, e a juízo da Prefeitura.

**Art. 354º.** A licença para demolição será negada quando se tratar de imóvel tombado pela municipalidade.

**Art. 355º.** As demolições com uso de explosivos deverão ser acompanhadas por profissional habilitado e membros dos órgãos fiscalizadores.

**Art. 356º.** O órgão competente da Municipalidade poderá, quando julgar necessário, estabelecer horários para a realização de demolição.

**Art. 357º.** Caso a demolição não fique concluída no prazo licenciado, estará o proprietário sujeito às multas previstas neste Código.

**Art. 358º.** Em qualquer demolição, o profissional responsável ou o proprietário, conforme o caso, adotará todas as medidas necessárias à garantia das condições de segurança dos operários, dos transeuntes, das benfeitorias dos logradouros e das propriedades vizinhas.

**Art. 359º.** Os requerimentos pela reconstrução serão instruídos com:

- I. título de propriedade do imóvel;
- II. laudo técnico de sinistros;
- III. documentos comprovantes da regularidade da obra sinistrada;





- IV. peças descritivas, devidamente assinadas pelo proprietário e pelo responsável técnico da obra.

**Art. 360º.** Quando o Alvará de Construção for destinado ao licenciamento de um conjunto de serviços ou obras a serem executados sob a responsabilidade de diversos profissionais, dele constará a área de atuação de cada um dos profissionais.

**Art. 361º.** Poderá ser requerido Alvará de Construção para cada bloco isoladamente, quando o Alvará de Aprovação compreender mais de um bloco de edificação, observado o prazo de vigência do Alvará de Aprovação.

**Art. 362º.** Durante a vigência do Alvará de Construção, somente serão permitidas alterações nas obras mediante prévia aprovação de projeto modificativo.

**Art. 363º.** No expediente que originou o Alvará de Construção, será comunicado, pelo Responsável Técnico da Obra, o andamento das obras ou serviços durante suas etapas, até a total conclusão, quando será requerida a expedição do Certificado de Conclusão.

**Art. 364º.** Quando destinado exclusivamente a movimento de terra, o Alvará de Construção, prescreverá em 1 (um) ano, a contar da data de publicação do despacho de deferimento do pedido, podendo ser prorrogado, a pedido, por igual período.

**Art. 365º.** O Alvará de Construção, terá prazo de validade igual a 2 (dois) anos, podendo ser revalidado, pelo mesmo prazo e por uma única vez, mediante solicitação do interessado, desde que a obra tenha sido iniciada.

**Parágrafo Único.** Decorrido o prazo inicial de validade do alvará, sem que a construção tenha sido iniciada, considerar-se-á automaticamente revogado.

**Art. 366º.** A revalidação da licença só será concedida se requerida pelo profissional dentro da vigência da referida licença, e desde que os trabalhos de fundação estejam concluídos.

**Art. 367º.** Poderá ser aceita, caso a caso e a critério da Prefeitura Municipal de CATANDUVAS, a continuação de obras paralisadas e parcialmente executadas, desde que:

- I. não se agrave eventual desconformidade com este Código, a legislação de parcelamento e uso e ocupação do solo no que diz respeito às condições de higiene e salubridade da edificação, e índices de ocupação e aproveitamento;
- II. a edificação for utilizada para uso admitido na zona pela legislação de uso e ocupação do solo;
- III. a edificação for adaptada às normas de segurança.

**Art. 368º.** O prazo do Alvará de Construção ficará suspenso mediante comprovação, por meio de documento hábil, da ocorrência suspensiva, durante os impedimentos a seguir mencionados:

- I. existência de pendência judicial;
- II. calamidade pública;
- III. decretação de utilidade pública ou interesse social;
- IV. pendência de processo de tombamento.



**Art. 369º.** Deverão ser mantidos na obra durante sua construção e ser permitido fácil acesso à fiscalização do órgão municipal competente, o seguinte documentos:

- I. ficha técnica devidamente assinada pela autoridade competente;
- II. o Alvará de licença de construção;
- III. cópia do projeto aprovado assinada pela autoridade competente e pelos profissionais responsáveis.

**Art. 370º.** Para as edificações de interesse social, deverá ser mantido na obra apenas o Alvará de Licença para Construção.

## **CAPÍTULO VII DO “HABITE-SE” - CERTIFICADO DE CONCLUSÃO**

**Art. 371º.** Nenhuma edificação poderá ser ocupada sem que seja procedida vistoria pela Secretaria de Viação e Obras da Prefeitura Municipal e expedido o Certificado de Conclusão de Obra – o habite-se.

**Art. 372º.** Concluída a obra, o proprietário, juntamente com o responsável técnico, deverá solicitar ao Município, o “habite-se” da edificação, que deverá ser precedido de vistoria pelo órgão competente, atendendo às exigências previstas neste Código e na legislação estadual e federal.

**Art. 373º.** Uma obra é considerada concluída quando tiver condições de habitabilidade, sendo considerada nestas condições a edificação que:

- I. garantir segurança a seus usuários e à população indiretamente por ela afetada;
- II. possuir as instalações previstas em projeto ou com pelo menos um banheiro funcionando a contento;
- III. for capaz de garantir a seus usuários padrões mínimos de conforto térmico, luminoso, acústico e de qualidade do ar, conforme o projeto aprovado;
- IV. não estiver em desacordo com as disposições deste Código e do projeto aprovado;
- V. atender às exigências do Corpo de Bombeiros relativas às medidas de segurança contra incêndio e pânico, quando for o caso;
- VI. tiver garantida a solução de esgotamento sanitário prevista em projeto aprovado (execução do sistema de armazenamento, tratamento e destinação de esgoto).

**Art. 374º.** Quando se tratar de edificações de interesse social, com até 70,0 m<sup>2</sup> (setenta metros quadrados), construídas sob o regime de mutirão ou auto-construção e não pertencente a nenhum programa habitacional será considerada em condições de habitabilidade a edificação que:

- I. garantir segurança a seus usuários e à população indiretamente por ela afetada;
- II. não estiver em desacordo com os regulamentos específicos para a área de interesse social a qual pertence a referida edificação;



III. atender às exigências do Corpo de Bombeiros relativas às medidas de segurança contra incêndio e pânico.

**Art. 375º.** Poderão ser concedidos Certificados de Conclusão de Edificação em caráter parcial, se a parte concluída atender, para o uso a que se destina, as exigências do art. 373.

**Art. 376º.** O “habite-se parcial” não substitui o “habite-se” que deve ser concedido ao final da obra.

**Art. 377º.** Poderão ser aceitas pequenas alterações que não descaracterizem o projeto aprovado, nem impliquem em divergência superior a 5% (cinco por cento) entre as metragens lineares e/ ou quadradas da edificação, constantes do projeto aprovado e as observadas na obra executada.

**§ 1º.** Quando constatadas divergências fora do parâmetro indicado no caput deste artigo, será notificado o Proprietário para que providencie em 60 dias a demolição das partes em desacordo.

**§ 2º.** Decorrido o prazo de que trata o § 1º deste artigo, não tendo sido demolidas as partes em desacordo, a Prefeitura Municipal providenciará a demolição, lançando os custos ao proprietário, acrescidos de 100 % a título de cominação, sem prejuízo das multas de que trata o art. 444 do presente código.

## TÍTULO XII DOS PROCEDIMENTOS ADMINISTRATIVOS

**Art. 378º.** Os emolumentos referentes aos atos definidos no presente Código, serão cobrados em conformidade com o Código Tributário do Município;

### CAPÍTULO I DA ANÁLISE DOS PROCESSOS

**Art. 379º.** Os requerimentos de quaisquer dos documentos relacionados neste Capítulo serão instruídos pelo interessado e analisados de acordo com a legislação municipal, conforme a natureza do pedido, observadas as normas, em especial, do Código de Obras e do Plano Diretor Municipal, sem prejuízo da observância, por parte do autor do projeto, das disposições estaduais e federais pertinentes.

**Art. 380º.** Em um único processo, poderão ser analisados os diversos pedidos referentes a um mesmo imóvel, e anexados, também, os eventuais pedidos de reconsideração ou recurso.

**Art. 381º.** Os processos que apresentarem elementos incompletos ou incorretos, e necessitarem de complementação da documentação exigida por este Código ou esclarecimentos serão objeto de notificação ao requerente para que as falhas sejam sanadas.



**Art. 382º.** Os pedidos serão indeferidos, caso não seja atendida a notificação no prazo de 30 (trinta) dias, a contar da data de seu recebimento.

**Art. 383º.** O prazo para formalização de pedido de reconsideração de despacho ou recurso é de 30 (trinta) dias, a contar da data de conhecimento, pelo requerente, do indeferimento.

**Art. 384º.** Para os processos relativos a pedido de concessão de Certificado de Conclusão de Obra – “Habite-se”, o prazo ficará dilatado para 60 (sessenta) dias.

## **CAPÍTULO II DOS PRAZOS PARA DESPACHOS E RETIRADA DE DOCUMENTOS**

**Art. 385º.** O prazo para despacho final de liberação de alvará ou de indeferimento do pedido não poderá exceder a 01 (um) mês após atendimento integral das exigências, inclusive para a decisão sobre recurso, salvo os pedidos de Certificado de Conclusão, cujo prazo de solução não poderá exceder a 15 (quinze) dias.

**Parágrafo Único.** O curso desse prazo ficará suspenso durante a pendência do atendimento, pelo requerente, de exigências feitas através de notificações, ou caso os requerimentos necessitem de análise de outras Secretarias Municipais, do Conselho Municipal Desenvolvimento Urbano ou demais órgãos interessados.

**Art. 386º.** Transcorrido o prazo para decisão de processo de Alvará de Aprovação, poderá ser requerido Alvará de Construção e informada a data em que a obra será iniciada, sendo de inteira responsabilidade do proprietário e profissionais envolvidos a eventual adequação da obra à legislação e normas técnicas.

**Art. 387º.** Vencido o prazo legal de exame dos documentos e emissão dos alvarás, o Município adotará as medidas administrativas necessárias.

**Art. 388º.** Decorrido o prazo legal para a emissão de Certificado de Conclusão, a obra poderá ser utilizada a título precário, responsabilizando-se o Responsável Técnico da Obra por evento decorrente da falta de segurança ou salubridade não se responsabilizando o Município por qualquer evento decorrente de falta de segurança ou salubridade.

**Art. 389º.** O prazo para retirada de qualquer documento será de 30 (trinta) dias, a contar da data do seu deferimento, que será objeto de notificação ao requerente, após o qual o processo será arquivado por abandono, sem prejuízo da cobrança de taxas devidas.

## **CAPÍTULO III DOS PROCEDIMENTOS ESPECIAIS**

**Art. 390º.** Poderão ser objeto de regulamentação própria, por ato do Poder Executivo, procedimentos especiais relativos a:



- I. edifícios públicos da administração direta;
- II. programas de habitações de interesse social;
- III. programas de regularização de edificações e obras;
- IV. serviços ou obras que, por sua natureza, admitam procedimentos simplificados.

## TÍTULO XIII DOS PROCEDIMENTOS DE FISCALIZAÇÃO

**Art. 391º.** Toda obra deverá ser vistoriada pela Prefeitura Municipal de CATANDUVAS e, devendo o servidor municipal incumbido desta atividade ter garantido livre acesso ao local.

### CAPÍTULO I DA VERIFICAÇÃO DA REGULARIDADE DA OBRA

**Art. 392º.** Em toda obra será obrigatória a fixação de placa cujas dimensões garantam área mínima de 1,0 m<sup>2</sup> (um metro quadrado), em local visível contendo as seguintes informações:

- I. endereço completo da obra;
- II. nome do proprietário;
- III. nome(s) do(s) responsável(eis) técnico(s) pelo(s) projeto(s) e pela construção, categoria profissional e número da respectiva carteira;
- IV. finalidade da obra;
- V. número do alvará ou licença.

**Art. 393º.** Deverá ser mantido no local da obra o documento que comprove a regularidade da atividade edilícia em execução, sob pena de intimação e autuação, nos termos deste Código e legislação pertinente, tais como:

- I. alvará de autorização e peças gráficas e/ou descritivas vistas;
- II. Alvará de Construção e peças gráficas e/ou descritivas aprovadas.

**Art. 394º.** No decurso da obra, os responsáveis ficam obrigados à rigorosa observância, sob pena de multa, das disposições relativas a:

- I. andaime, bandeja e telas, quando necessário, carga e descarga de materiais;
- II. limpeza e conservação dos passeios fronteiros ao imóvel, de forma a possibilitar o trânsito normal de pedestres, evitando, especialmente, as depressões que acumulam água e detritos;
- III. limpeza e conservação das vias públicas, evitando acumulação no seu leito carroçável de terra ou qualquer outro material, principalmente proveniente dos serviços de terraplenagem e transporte;
- IV. outras medidas de proteção determinadas pela Prefeitura.

**Art. 395º.** Constatada irregularidade na execução da obra, pela inexistência dos documentos necessários, pelo desvirtuamento da atividade edilícia como indicada, autorizada ou licenciada, ou pelo desatendimento de quaisquer das disposições desta lei, o proprietário ou possuidor e o Responsável Técnico da Obra serão intimados e autuados, ficando as obras embargadas.



**Art. 396º.** Havendo risco à segurança de transeuntes ou aos imóveis limítrofes e, ainda, verificada a impossibilidade de aprovação da obra, o embargo será imediato.

**Art. 397º.** Na impossibilidade do recebimento do embargo lavrado, decorrente da ausência no local do proprietário, responsável ou operários, deverá o agente de fiscalização providenciar encaminhamento do procedimento via postal com aviso de recebimento (AR).

**Art. 398º.** O prazo máximo para o início das providências tendentes à solução das irregularidades apontadas será de 10 (dez) dias.

**Art. 399º.** Durante o embargo, só será permitida a execução dos serviços indispensáveis à eliminação das infrações.

**Art. 400º.** Em se tratando de obra aceita, autorizada ou licenciada pela Prefeitura Municipal de CATANDUVAS, o embargo somente cessará após a eliminação das infrações que o motivaram e o pagamento das multas impostas.

**Art. 401º.** Em se tratando de obra sem o documento que comprove a regularidade da atividade, o embargo somente cessará após o cumprimento de todas as seguintes condições:

- I. eliminação de eventuais divergências da obra em relação às condições indicadas, autorizadas ou licenciadas;
- II. pagamento das multas impostas;
- III. aceitação de comunicação, ou expedição da autorização ou Alvará de Construção.

**Art. 402º.** Decorrido o prazo assinado, a Prefeitura nos 5 (cinco) dias subsequentes vistoriará a obra e, se constatada resistência ao embargo, deverá o funcionário encarregado da vistoria:

- I. expedir novo auto de infração e aplicar multas diárias até que a regularização da obra seja comunicada, e verificada pela Prefeitura em prazo de 5 (cinco) dias, contados a partir da comunicação, à repartição competente;
- II. requisitar força policial, requerendo a imediata abertura de inquérito policial para apuração da responsabilidade do infrator pelo crime de desobediência, previsto no Código Penal, bem como para as medidas judiciais cabíveis.

**Art. 403º.** A resistência ao embargo ensejará ao profissional responsável pela obra, também, a aplicação da multa diária prevista.

**Art. 404º.** Para os efeitos desta Lei, considera-se resistência ao embargo a continuação dos trabalhos no imóvel sem a adoção das providências exigidas na intimação.

**Art. 405º.** Lavrado o auto de flagrante policial e aberto o respectivo inquérito, será o processo encaminhado para as providências de ajuizamento da ação judicial cabível, sem prejuízo da incidência das multas, no caso de continuação das irregularidades.



**Art. 406º.** O servidor municipal que lavrar o auto de infração, por ocasião da abertura do inquérito policial, será responsável pela inexatidão dos dados que possam prejudicar as medidas administrativas ou judiciais cabíveis.

**Art. 407º.** Não serão objetos de regularização as edificações que, em razão da infringência à legislação edilícia, sejam objeto de ação judicial, bem como não poderão ser anistiadas as multas aplicadas em razão das irregularidades da obra.

## **CAPÍTULO II**

### **DA VERIFICAÇÃO DA ESTABILIDADE, SEGURANÇA E SALUBRIDADE DA EDIFICAÇÃO**

**Art. 408º.** A Prefeitura poderá fiscalizar as edificações de qualquer natureza e/ou serviços complementares, mesmo após a concessão do Auto de Conclusão, para constatar sua conveniente conservação e utilização, podendo interditá-las sempre que suas condições possam afetar a saúde e segurança de seus ocupantes, vizinhos e transeuntes, sem prejuízo de outras sanções.

**Art. 409º.** Verificada a inexistência de condições de estabilidade, segurança e salubridade de uma edificação, serão os proprietários ou os possuidores intimados a promover, nos termos da lei, o início das medidas necessárias à solução da irregularidade, no prazo máximo de 5 (cinco) dias, devendo a Prefeitura, nos 5 (cinco) dias subsequentes ao prazo assinado na intimação, vistoriar a obra a fim de constatar a regularidade exigida.

**§ 1º.** No caso de a irregularidade constatada apresentar perigo de ruína ou contaminação, poderá ocorrer a interdição, parcial ou total, do imóvel e, se necessário, do seu entorno, dando-se ciência aos proprietários e ocupantes dos imóveis.

**§ 2º.** O não cumprimento da intimação, para a regularização necessária ou interdição, implicará na responsabilização exclusiva do intimado, eximindo-se a Prefeitura Municipal de CATANDUVAS de responsabilidade pelos danos decorrentes de possível sinistro.

**§ 3º.** Durante a interdição somente será permitida a execução dos serviços indispensáveis à eliminação da irregularidade constatada.

**Art. 410º.** Decorrido o prazo concedido, sem o cumprimento da intimação, ou verificada desobediência à interdição, deverá o funcionário encarregado da vistoria:

- I. expedir auto de infração e aplicar multas diárias ao infrator até serem adotadas as medidas exigidas;
- II. requisitar força policial, requerendo imediatamente abertura de inquérito policial para apuração da responsabilidade do infrator pelo crime de desobediência previsto no Código Penal, bem como para adoção das medidas judiciais cabíveis.

**Art. 411º.** Lavrado o auto de flagrante policial e aberto o respectivo inquérito será o processo encaminhado para as providências de ajuizamento da ação cabível, sem prejuízo da incidência das multas, no caso de continuação das irregularidades.



**Art. 412º.** O servidor municipal que lavrar o auto de infração, na ocasião da abertura do inquérito policial, será responsável pela inexatidão dos dados que possam prejudicar as medidas administrativas ou judiciais cabíveis.

**Art. 413º.** O atendimento da intimação não desobriga o proprietário ou o possuidor do cumprimento das formalidades necessárias à regularização da obra ou serviço, sob pena da aplicação das sanções cabíveis.

**Art. 414º.** Não sendo atendida a intimação, estando o proprietário ou o possuidor autuado e multado, os serviços, quando imprescindíveis à estabilidade da edificação, poderão ser executados pela Prefeitura Municipal de CATANDUVAS e cobrados em dobro do proprietário ou do possuidor, com correção monetária, sem prejuízo da aplicação das multas e honorários profissionais cabíveis.

**Art. 415º.** Independentemente de intimação e assistido por profissional habilitado, o proprietário ou possuidor de imóvel que constatar perigo de ruína ou contaminação, poderá dar início imediato às obras de emergência, comunicando por escrito à Prefeitura Municipal de CATANDUVAS, justificando e informando a natureza dos serviços a serem executados.

**Art. 416º.** Comunicada a execução dos serviços, a Prefeitura Municipal, vistoriando o imóvel objeto da comunicação, verificará a veracidade da necessidade de execução de obras emergenciais.

### **CAPÍTULO III DO AUTO DE INFRAÇÃO**

**Art. 417º.** Auto de Infração é o instrumento no qual é lavrada a descrição de ocorrência que, por sua natureza, características e demais aspectos peculiares, denote ter a pessoa física ou jurídica, contra a qual é lavrado o auto, infringido os dispositivos deste Código.

**Art. 418º.** O Auto de Infração lavrado com precisão e clareza, sem entrelinhas, emendas ou rasuras, deverá conter as seguintes informações:

- I. endereço da atividade ou obra;
- II. número da inscrição do imóvel no cadastro imobiliário;
- III. nome do proprietário, do construtor e do responsável técnico, ou somente do proprietário quando se tratar de auto-construção;
- IV. data da ocorrência;
- V. descrição da ocorrência que constitui a infração e os dispositivos legais violados;
- VI. multa aplicada;
- VII. intimação para a correção da irregularidade;
- VIII. prazo para a apresentação de defesa;
- IX. identificação e assinatura do atuante e do autuado, e de testemunhas, se houver.





§ 1º. As omissões ou incorreções do Auto de Infração não acarretarão na sua nulidade, quando do processo, constarem elementos suficientes para a determinação da infração e do infrator.

§ 2º. A autuação deverá ser feita pessoalmente, podendo ser também por via postal, com aviso de recebimento, ou por edital.

§ 3º. A assinatura do infrator no auto não implica confissão, nem a aceitação dos seus termos.

§ 4º. A recusa da assinatura no auto, por parte do infrator, não agravará a pena, nem impedirá a tramitação normal do processo.

## CAPÍTULO IV DOS RECURSOS

**Art. 419º.** O autuado terá o prazo de 15 (quinze) dias para apresentar defesa contra a autuação, a partir da data do recebimento da notificação.

**Art. 420º.** A defesa far-se-á por petição, instruída com a documentação necessária, endereçada à Prefeitura Municipal de CATANDUVAS, que apreciará o recurso em até 60 (sessenta) dias, acatando, ou não, pela sua procedência.

**Parágrafo Único.** A apresentação de defesa no prazo legal suspende a exigibilidade da multa até decisão de autoridade administrativa.

**Art. 421º.** O julgamento do recurso em primeira instância compete à Junta de Julgamento de Recursos, e em segunda e última instância, ao Secretário da Secretaria Municipal de Viação e Obras.

**Parágrafo Único.** A Junta de Julgamento de Recursos será constituída pelo Secretário da Secretaria Municipal de Viação e Obras e, no mínimo, dois servidores municipais efetivos, sem atuação no setor de fiscalização.

**Art. 422º.** O servidor municipal responsável pela autuação é obrigado a emitir parecer no processo de defesa, justificando a ação fiscal punitiva e, no seu impedimento, a chefia imediata avocará o poder decisório, instruindo o processo e aplicando, em seguida, a penalidade que couber.

**Art. 423º.** Julgada procedente a defesa, tornar-se-á insubsistente a ação fiscal, e o servidor municipal responsável pela autuação, terá vista do processo, podendo recorrer da decisão à última instância no prazo de 10 (dez) dias.

**Art. 424º.** Consumada a anulação da ação fiscal, será a decisão final, sobre a defesa apresentada, comunicada ao suposto infrator.



**Art. 425º.** Na ausência de defesa ou sendo julgado improcedente o recurso, será aplicada a multa correspondente, notificando-se o infrator para que proceda ao recolhimento da quantia à ela relativa à multa, no prazo de 10 (dez) dias.

## TÍTULO XIV DAS PENALIDADES

**Art. 426º.** Para os efeitos desta lei, considera-se infrator o proprietário do imóvel e, ainda, quando for o caso, o responsável pelo condomínio, o usuário, o responsável pelo uso e o responsável técnico das obras.

**Art. 427º.** O desatendimento às disposições do Código de Obras constitui infração sujeita a penalidades pecuniárias, e poderá acarretar ao infrator as seguintes penas:

- I. interdição;
- II. embargo;
- III. demolição;
- IV. multa.

**Art. 428º.** As penalidades aplicadas não isentam o infrator da obrigação de reparar ou ressarcir o dano resultante da infração, na forma prevista em lei.

### CAPÍTULO I DA INTERDIÇÃO

**Art. 429º.** Consiste no ato de paralisação de toda ou qualquer atividade, obra, ou parte da obra, impedimento do acesso, da ocupação ou do uso, mediante aplicação do respectivo auto de interdição por autoridade competente.

**Art. 430º.** A interdição será imposta após vistoria efetuada pelo órgão competente.

**Art. 431º.** Cabe interdição quando houver iminente perigo de caráter público ou ambiental.

**Art. 432º.** A interdição não exige a obrigatoriedade do cumprimento das demais cominações legais e da aplicação concomitante de multas.

### CAPÍTULO II DO EMBARGO

**Art. 433.** O embargo consiste na ordem de paralisação da obra, atividade ou de qualquer ação que venha em prejuízo da população, ou que contrarie a legislação municipal, com aplicação do respectivo auto de embargo por autoridade competente.

**§ 1º.** Ocorrendo qualquer das infrações especificadas neste Artigo, e a qualquer dispositivo deste Código, o encarregado pela fiscalização comunicará o infrator através de Notificação de Embargo, para regularização da situação no prazo que lhe for destinado, ficando a obra embargada até que isto aconteça.



§ 2º. A Notificação de Embargo será levada ao conhecimento do infrator - proprietário e/ou responsável técnico para que a assine, e se recusar isso, serão apanhadas as assinaturas de duas testemunhas.

§ 3º. Se ocorrer decurso do prazo ou o desrespeito do embargo comunicado ao infrator através de Notificação de Embargo, o encarregado da Fiscalização lavrará o Auto de Infração.

§ 4º. O embargo só será levantado após o cumprimento das exigências da Prefeitura, decorrentes do que especifica este Código.

§ 5º. Se não houver alternativa de regularização da obra após o embargo, seguir-se-á a demolição total ou parcial da mesma.

**Art. 434º.** O embargo não impede a aplicação concomitante de outras penalidades estabelecidas neste Código.

**Art. 435º.** Cabe embargo no seguinte casos e condições:

- I. falta de obediência a limites, a restrições ou a condições determinadas por legislação municipal;
- II. falta de licença para obra em execução, independentemente do fim a que se destina;
- III. falta de licença para atividade ou instalação comercial, industrial, de serviços ou de qualquer outra natureza;
- IV. quando se verificar, a qualquer tempo, a falta de segurança, estabilidade ou resistência das edificações, dos terrenos ou das instalações;
- V. na execução ou funcionamento irregular de obra, qualquer que seja seu fim, espécie ou local, nos edifícios, nos terrenos ou nos logradouros públicos;
- VI. atividades que causem incômodo de qualquer natureza à vizinhança ou que infrinjam qualquer legislação municipal;
- VII. obras licenciadas de qualquer natureza em que não estiver sendo obedecido ao projeto aprovado, ao alinhamento predial ou nivelamento ou sendo cumprida qualquer prescrição do alvará de licença.

**Art. 436º.** O órgão competente poderá solicitar, sempre que necessário, o auxílio de força policial para fazer respeitar o cumprimento do embargo.

### **CAPÍTULO III DA DEMOLIÇÃO**

**Art. 437º.** A demolição parcial ou total da edificação será imposta quando:

- I. a obra estiver sendo executada sem projeto aprovado, sem alvará de licenciamento e não puder ser regularizada;
- II. houver risco iminente de caráter público;
- III. houver desrespeito ao alinhamento e não houver possibilidade de modificação na edificação para ajustá-la à legislação vigente;



- IV. o proprietário não tomar as providências determinadas pelo Município para sua segurança.

## CAPÍTULO IV DA MULTA

**Art. 438º.** A multa será aplicada pelo órgão competente em vista do auto de infração e de acordo com a escala estabelecida.

**Art. 439º.** As multas serão aplicadas ao infrator, cabendo também ao responsável técnico da obra, se houver, na proporção de 50% (cinquenta por cento) dos valores previstos para cada.

**Art. 440º.** As multas diárias por desobediência ao auto de embargo terão como base os valores correspondentes a 10% (dez por cento) do valor estabelecido.

**Art. 441º.** Na reincidência, a multa será aplicada em dobro.

Parágrafo Único. Considera-se reincidência, para duplicação da multa, outra infração da mesma natureza.

**Art. 442º.** A aplicação das multas pecuniárias, estabelecidas nesta Lei, não exime o infrator das demais sanções e medidas administrativas ou judiciais cabíveis, inclusive a apuração de sua responsabilidade pelos crimes de desobediência contra a Administração Pública, previstos na legislação penal.

**Art. 443º.** Simultaneamente à lavratura do competente auto de infração, o infrator será notificado para, no prazo de 15 (quinze) dias, pagar ou apresentar defesa à autoridade competente, sob pena de confirmação da multa imposta e de sua subsequente inscrição em dívida ativa.

**Art. 444º.** As multas, independentemente de outras penalidades previstas pela legislação em geral e pelo presente Código, terão o seguinte valores cobrados cumulativamente:

- I. multas de 50 Unidades Fiscais do Município (UFM) a 5.000 Unidades Fiscais do Município (UFM) para:
  - a) obra em execução, ou executada sem licenciamento;
  - b) obra em execução, ou executada em desacordo com o projeto aprovado;
  - c) demolição total ou parcial de prédios sem licença;
  - d) infrações às demais imposições do presente Código;
- II. multas de 200 Unidades Fiscais do Município (UFM) a 30.000 Unidades Fiscais do Município (UFM) para:
  - a) obra em execução, estando a mesma embargada;
  - b) quando o prédio for ocupado sem que a Prefeitura tenha fornecido o respectivo Certificado de Conclusão de Obra (“Habite-se”);
  - c) obra em execução, ou executada em desacordo com a Lei de Uso e Ocupação do Solo Urbano e Municipal.



**Art. 445º.** A graduação das multas far-se-á tendo em vista:

- I. gravidade da infração, considerando:
  - a) a natureza da infração;
  - b) as consequências à coletividade.
- II. circunstâncias atenuantes:
  - a) a ação do infrator não ter sido fundamental para consecução do evento;
  - b) o infrator por espontânea vontade imediatamente procurar reparar ou minorar as consequências do ato lesivo.
  - c) ser o infrator primário, e a falta cometida de natureza leve.
- III. circunstâncias agravantes:
  - a) a reincidência na infração;
  - b) cometer a infração para obtenção e vantagem pecuniária;
  - c) provocar consequências danosas ao meio ambiente;
  - d) danificar áreas de proteção ambiental;
  - e) agir com dolo direto ou eventual;
  - f) provocar efeitos danosos à propriedade alheia;
  - g) uso de meios fraudulentos junto à Municipalidade.
- IV. antecedentes do infrator.

**Art. 446º.** A correção e atualização do valor das multas serão realizadas a partir de índices econômicos a serem definidos pela Secretaria Municipal de Finanças.

## **TÍTULO XV DAS DISPOSIÇÕES FINAIS E TRANSITÓRIAS**

**Art. 447º.** Os casos omissos no presente Código de Obras serão avaliados e julgados pelo Órgão competente juntamente com o Conselho de Desenvolvimento Municipal, aplicando-se Leis, Decretos e Regulamentos Especiais.

**Art. 448º.** Todas as situações e fatos ambientais que se encontrem ou se encontrarem em desacordo com o que dispõe este Código, ou contrarie seus princípios, mas não estejam previstos em texto legal, serão gerenciados pela Secretaria Municipal de Viação e Obras, que estabelecerá os procedimentos a serem seguidos pelos interessados e fixará prazos para a sua observância.

**Art. 449º.** São partes integrantes deste Código o seguinte anexos:

- I. Anexo 01: Dimensões Mínimas de Vagas de Estacionamento
- II. Anexo 02: Dimensões Mínimas de Cômodos para Residências
- III. Anexo 03: Dimensões Mínimas de Cômodos para Habitações de Interesse Social e Casas Populares
- IV. Anexo 04: Dimensões Mínimas de Cômodos Edifícios de Habitação Coletiva (Partes Comuns)

**Art. 450º.** No prazo de 180 (cento e oitenta) dias, contados da publicação, o Poder Executivo regulamentará a presente Lei no que couber, estabelecendo as normas técnicas,



padrões e critérios definidos com base em estudos e propostas realizados pela Secretaria Municipal de Viação e Obras e demais órgãos pertinentes integrantes da Prefeitura Municipal, e os demais procedimentos para licenciamento, controle e fiscalização necessária à implementação do disposto neste Código.

**Art. 451º.** São recepcionados, por este código, todos os dispositivos de leis municipais que tratam de matéria ambiental, com ele não conflitantes.

**Art. 452º.** A presente lei entrará em vigor a partir da data de sua publicação.

**Art. 453º.** Fica revogada a Lei nº096/2008 e as disposições em contrário.

Gabinete do Prefeito de Catanduvas

Aos xx de xxx de 2023.

**MOISES APARECIDO DE SOUZA**  
Prefeito Municipal



### ANEXO 01: Dimensões de Vagas de Estacionamento

Tipo de Veículos	Dimensão (m)	Inclinação da Vaga				
		0°	30°	45°	60°	90°
Automóvel e Utilitário	Altura	2,10	2,10	2,10	2,10	2,10
	Largura	2,30	2,30	2,30	2,30	2,30
	Comprimento	5,00	4,50	4,50	4,50	4,50
	Faixa de manobra	3,00	2,75	2,90	4,30	4,60
Ônibus e Caminhões	Altura	3,50	3,50	3,50	3,50	3,50
	Largura	3,20	3,20	3,20	3,20	3,20
	Comprimento	13,00	12,00	12,00	12,00	12,00
	Faixa de manobra	5,40	4,70	8,20	10,85	14,50

### ANEXO 02: Dimensões Mínimas de Cômodos para Residências

Cômodo	Diâmetro Círculo Inscrito (m)	Área Mínima (m <sup>2</sup> )	Iluminação Mínima	Ventilação Mínima	Pé Direito Mínimo (m)	Profundidade Máxima
Vestíbulo	0,80	-	-	-	2,30	-
Sala de Estar	2,50	10,00	1/6	1/12	2,50	3 vezes opé-direito
Sala de Refeições	2,00	6,00	1/6	1/12	2,50	-
Copa	1,80	5,00	1/6	1/12	2,50	-
1° e 2° Quartos	2,50	8,00	1/6	1/12	2,50	-
Demais Quartos	2,00	5,00	1/6	1/12	2,50	-
Banheiro	1,00	1,50	1/8	1/16	2,20	-
Lavanderia	1,50	2,50	1/8	1/16	2,20	-
Depósito	1,00	1,50	-	-	2,10	-
Garagem	2,20	9,00	1/12	1/24	2,20	3 vezes opé-direito
Abrigo	2,00	-	-	-	2,20	-
Despensa	1,00	1,50	1/8	1/16	2,50	-
Corredor	0,80	-	-	-	2,30	-
Escritório	2,00	6,00	1/6	1/12	2,50	3 vezes opé-direito
Escada	0,80	-	-	-	2,00	-

#### Notas

1. Para efeito de ventilação, será exigido, no mínimo, 50% (cinquenta por cento) da abertura iluminante.
2. As aberturas de compartimentos de permanência prolongada, quando confrontantes com economias distintas, não poderão ter, entre elas, distância inferior a 3,00m (três metros) embora sejam da mesma edificação.
3. Em nenhum caso a área dos vãos poderá ser inferior a 0,4 m (quarenta centímetros).



### ANEXO 03: Dimensões Mínimas de Cômodos para Habitações de Interesse Social e Casas Populares

Cômodo	Diâmetro Círculo Inscrito (m)	Área Mínima (m <sup>2</sup> )	Iluminação Mínima	Ventilação Mínima	Pé Direito Mínimo (m)	Profundidade Máxima
Salas	2,50	7,00	1/6	1/12	2,50	3 vezes o pé-direito
Cozinha	1,80	4,00	1/6	1/12	2,30	-
Quartos	2,00	5,00	1/6	1/12	2,50	-
Banheiro	1,00	1,50	1/8	1/15	2,30	-
Corredor	0,80	-	-	-	2,30	-
Escada	0,80	-	-	-	2,00	-

#### Notas

- Para efeito de ventilação, será exigido, no mínimo, 50% (cinquenta por cento) da abertura iluminante.
- As aberturas de compartimentos de permanência prolongada, quando confrontantes com economias distintas, não poderão ter, entre elas, distância inferior a 3,00m (três metros) embora sejam da mesma edificação.
- Em nenhum caso a área dos vãos poderá ser inferior a 0,4 m (quarenta centímetros).

### ANEXO 04: Dimensões Mínimas de Cômodos para Edifícios de Habitação Coletiva (partes comuns)

Cômodo	Círculo Inscrito (m)	Área Mínima (m <sup>2</sup> )	Iluminação Mínima	Ventilação Mínima	Pé Direito Mínimo (m)	Profundidade Máxima
Hall do Prédio	3,00	-	1/10	1/20	2,50	3 vezes o Pé-Direito
Corredores Principais	1,20	-	-	-	2,50	-
Escada	1,20	-	-	-	2,00	-
Rampa	1,20	-	-	-	2,00	-





## **CÓDIGO DE POSTURAS**



## **ÍNDICE**

### **CAPÍTULO I**

DAS DISPOSIÇÕES PRELIMINARES (Art. 1º)

### **CAPÍTULO II**

DA UTILIZAÇÃO DOS ESPAÇOS PÚBLICOS (Art. 9º)

### **CAPÍTULO III**

DO LICENCIAMENTO DE ATIVIDADES ECONÔMICAS (Art. 52º)

### **CAPÍTULO IV**

DO MEIO AMBIENTE (Art. 114º)

### **CAPÍTULO V**

DAS INFRAÇÕES E PENALIDADES (Art. 220º)

### **CAPÍTULO VI**

DISPOSIÇÕES FINAIS (Art. 240º)



## LEI N° ....

**SÚMULA:** Dispõe sobre o Código de Posturas e Meio Ambiente do Município de CATANDUVAS

A Câmara Municipal de Catanduvas, Estado do Paraná, aprovou, e eu Moisés Aparecido de Souza, Prefeito Municipal, sanciono a seguinte:

### CAPÍTULO I DAS DISPOSIÇÕES PRELIMINARES

**Art. 1º.** Este Código dispõe sobre o Poder de Polícia Administrativa a cargo do Município em matéria de utilização do espaço e da higiene no Município, da preservação do Meio Ambiente, de bem-estar público, de Licenciamentos de atividades Econômicas, das infrações e penalidades e demais disposições estatuidas as necessárias relações entre o Poder Público local e os munícipes.

**Art. 2º.** As disposições sobre as normas de utilização dos espaços a que se refere o artigo anterior, bem como do exercício das atividades comerciais de serviço e industriais visam:

- I. Garantir o respeito às relações sociais e culturais, específicas da região;
- II. Estabelecer padrões relativos à qualidade de vida e de conforto ambiental;
- III. Promover a segurança e harmonia dentre os munícipes.

**Art. 3º.** Cabe às autoridades competentes zelar pela observância dos preceitos deste Código.

**Art. 4º.** Constitui infração toda a conduta contrária às disposições desta Lei.

**Art. 5º.** Será considerado infrator, além daquele que praticar ação ou omissão:

- I. o coautor;
- II. o mandante;
- III. o partícipe a qualquer título;
- IV. o Agente fiscal, que tendo conhecimento de infração, deixar de notificar ou autuar o infrator.

**§ 1º.** Na hipótese da infração ser cometida por Agente de qualquer Poder Público, cabe ao cidadão denunciar a irregularidade ao Prefeito Municipal.

**§ 2º.** Terá o Poder Público Municipal o prazo de 10 (dez) dias úteis para averiguar a denúncia e responder ao denunciante.

**Art. 6º.** São considerados logradouros públicos, para efeitos desta Lei, os bens públicos de uso comum pertencentes ao Município de CATANDUVAS, tal como definidos em legislação federal.



**Art. 7º.** É livre à população o uso e circulação pelos logradouros públicos, nos termos desta Lei.

Art. 8º. É livre à população o acesso aos bens públicos de uso especial, tais como, Prefeitura Municipal e anexos; Biblioteca Municipal; Centro Cultural; Fórum; Correios e Telégrafos, dentre outros, nos horários de expediente ou visitação pública, nos termos de seus regulamentos próprios.

## **CAPÍTULO II DA UTILIZAÇÃO DO ESPAÇO PÚBLICO**

### **Seção I Das Vias e Logradouros Públicos**

**Art. 9º.** É proibido embaraçar ou impedir, por qualquer meio, o livre trânsito de pedestres ou veículos nas ruas, praças, passeios, estradas e caminhos públicos exceto para efeito de obras públicas ou quando exigências policiais o determinarem.

**Art. 10º.** Nos casos de descarga de materiais que não possa ser feita diretamente no interior dos prédios, será tolerada a descarga e permanência na via pública, com o mínimo prejuízo ao trânsito em horário estabelecido pela Prefeitura.

**Parágrafo Único.** Nos casos previstos neste artigo, os responsáveis pelos materiais depositados na via pública deverão advertir os veículos com distância conveniente dos prejuízos causados ao livre trânsito.

**Art.11º.** É expressamente proibido danificar ou retirar sinais de trânsito colocados nas vias, estradas ou caminhos públicos.

**Art. 12º.** A Prefeitura poderá impedir o trânsito de qualquer veículo ou meio de transporte que possa ocasionar danos à via pública.

**Art. 13º.** Para comícios políticos e festividades cívicas, religiosas ou de caráter popular, poderão ser armados coretos ou palanques provisórios nos logradouros públicos, desde que seja solicitada à Prefeitura a aprovação de sua localização devendo ser observados o seguinte requisitos:

- I. Não prejudicarem o calçamento nem o escoamento das águas pluviais, correndo por conta dos responsáveis pelas festividades os estragos porventura verificados;
- II. Serem removidos num prazo de 24 (vinte e quatro) horas a contar do encerramento das festividades.

**Art.14º.** Nas obras e demolições, não será permitido, além do alinhamento, tapume e a ocupação de qualquer parte do passeio com materiais de construção, sendo que o tapume deve ocupar no máximo 2/3 (dois terços) da largura do passeio.



## Seção II

### Da denominação e emplacamento dos logradouros públicos e numeração predial

**Art. 15º.** A denominação dos logradouros públicos do Município de CATANDUVAS será realizada por meio de lei e sua inscrição far-se-á, obrigatoriamente, por meio de placas afixadas nas paredes dos prédios, nos muros, nas esquinas ou em outro local conveniente.

**Art. 16º.** Quando a lei limitar-se à denominação do logradouro, a sua localização, com as indicações indispensáveis à sua identificação, será feita por Decreto do Poder Executivo.

**Art. 17º.** Para denominação dos logradouros públicos serão escolhidos, dentre outros, nomes de pessoas, datas ou fatos históricos que representem, efetivamente, passagens de notória e indiscutível relevância; que envolvam acontecimentos cívicos, culturais e desportivos; de obras literárias, musicais, pictóricas, esculturais e arquitetônicas consagradas; de personagens do folclore; de acidentes geográficos; relacionados com a flora e a fauna locais.

**Art. 18º.** Fica proibido denominar ruas, praças, avenidas, viadutos ou jardins públicos com nomes de pessoas vivas.

**Art. 19º.** As propostas de denominação deverão ser sempre acompanhadas de biografia, com dados completos sobre o homenageado, em se tratando de pessoa e nos demais casos, de texto explicativo dos motivos da denominação, incluindo fontes de referência.

**Art. 20º.** Nenhum logradouro poderá ser dividido em trechos com denominações diferentes, quando esses trechos tiverem aproximadamente a mesma direção e largura, ressalvados os casos já existentes.

**Art. 21º.** Quando a tradição local demandar a manutenção de diferentes nomenclaturas em trechos contínuos, cada trecho deve ter a numeração dos imóveis reiniciada e específica.

**Art. 22º.** As placas de nomenclatura serão colocadas somente após a oficialização do nome do logradouro público.

**Art. 23º.** No início e no final de uma via, deverá ser colocada uma placa em cada esquina, e, nos cruzamentos, uma placa na esquina da quadra que termina sempre à direita da mão que regula o trânsito, e outra em posição diagonalmente oposta, na quadra seguinte.

**Art. 24º.** Nas edificações novas, nas esquinas onde deverão ser afixadas as placas de denominação, será exigida pela Prefeitura, por ocasião do "habite-se", a colocação das placas respectivas, às expensas do proprietário.

**Art. 25º.** A numeração dos imóveis de uma via pública começará no cruzamento do seu eixo com o eixo da via em que tiver início.

**Art. 26º.** Todas as edificações existentes que vierem a ser construídas, reformadas ou ampliadas no Município deverão ser obrigatoriamente numeradas.



**Art. 27º.** Cabe ao Poder Municipal, a determinação da numeração dos imóveis dentro do Município de CATANDUVAS, respeitadas as disposições deste Código.

**Art. 28º.** É obrigatória a placa de numeração, com o número oficial definido pelo órgão competente, em local visível, no muro do alinhamento ou a fachada.

**Art. 29º.** A numeração das novas edificações e das respectivas unidades distintas será designada por ocasião da emissão do Alvará de Autorização e para a emissão do Certificado de Conclusão de Obra (“Habite-se”) será exigida a fixação.

**Art. 30º.** Os parâmetros para a numeração predial serão definidos pelo órgão Municipal competente, em legislação específica.

**Art. 31º.** Serão notificados para regularização os proprietários dos imóveis sem placa de numeração oficial, com placa em mau estado de conservação ou que contenha numeração em desacordo com oficialmente definida incorrerá em multa o não cumprimento desta condição.

**Art. 32º.** Incorrerá em multa aquele que danificar, encobrir ou alterar a placa indicadora dos logradouros públicos ou de numeração dos prédios, além da obrigação de indenizar o Município do prejuízo causado.

### **Seção III** **Da Propaganda e Publicidade**

**Art. 33º.** São considerados meios ou instrumentos de propaganda e publicidade os letreiros e os anúncios visíveis ao público.

**Art. 34º.** Consideram-se letreiros, as indicações colocadas no próprio local onde a atividade é exercida, desde que contenham apenas o nome do estabelecimento, a marca ou o logotipo, a atividade principal, o endereço e o telefone.

**Art. 35º.** Consideram-se anúncios, as indicações de referência a produtos, serviços ou atividades por meio de placas, cartazes, painéis ou similares, instalados em locais estranhos àquele onde a atividade é exercida.

**Art. 36º.** A publicidade em imóveis, edificados ou não, dependerá de licença expedida, sempre a título precário, pela Secretaria Municipal de Viação e Obras.

**Art. 37º.** Os requerimentos de licença para propaganda ou publicidade deverão especificar:

I. Para letreiros:

- a) alvará de licença de localização no Município;
- b) local de exibição com endereço completo, indicação fiscal e nome do proprietário;
- c) natureza do material a ser empregado;
- d) dimensões;



- e) inteiro teor dos dizeres;
- f) disposição em relação à fachada, terreno e meio-fio;
- II. Para anúncios
  - a) alvará de licença de localização no Município;
  - b) local de exibição com endereço completo, indicação fiscal e nome do proprietário;
  - c) natureza do material a ser empregado;
  - d) dimensões;
  - e) inteiro teor dos dizeres;
  - f) autorização do proprietário com firma reconhecida;
  - g) definição do tipo de suporte;
  - h) disposição do equipamento no terreno, em relação às divisas, ao alinhamento predial e às construções existentes.

**Art. 38º.** As propagandas ou publicidades não poderão obstruir a circulação destinada aos pedestres, iluminação, ventilação de compartimentos de edificações vizinhas, ou não, bem como a estética e beleza de obra de arte, fachada de prédios públicos, escolas, museus, igrejas, teatros ou, de algum modo prejudicar os aspectos paisagísticos da cidade, seus panoramas e monumentos.

**Art. 39º.** O veículo de divulgação deverá ser mantido em perfeito estado de conservação, cabendo ao responsável sua substituição durante o período concedido para a licença, caso se deteriore ou estrague, tornando-se fator de poluição visual.

**Art. 40º.** Ficam proibidas a propaganda e publicidade, sejam quais forem suas finalidades, formas ou composições nos, seguintes casos:

- I. Nas árvores, postes, bancos, toldos, abrigos, jardineiras, estátuas, monumentos, caixas de correio, caixas de telefone, coleta de lixo, alarme de incêndio, hidrantes, viadutos, pontes, canais, túneis, sinais de trânsito, passarelas e grades de proteção para pedestres;
- II. Nos muros, andaimes, e tapumes, quando se tratar de cartazes, impressos, pinturas e letreiros de quaisquer natureza, exceto aqueles afixados em quadros próprios, desde que atendida as exigências legais;
- III. Em situações onde, vede portas, janelas ou qualquer abertura destinada à ventilação e iluminação;
- IV. Nos meio-fios, passeios e leito das vias;
- V. No interior de cemitérios;
- VI. Quando prejudicarem a iluminação dos logradouros públicos, sinalização de trânsito e a orientação dos pedestres;
- VII. Quando possuírem incorreções de linguagem ou façam uso de palavras em língua estrangeira, salvo aquelas que, por insuficiência do léxico nacional, a ele hajam sido incorporadas;
- VIII. Quando, pela sua natureza, provoquem aglomerações prejudiciais ao trânsito e tráfego;
- IX. Sejam ofensivas à moral, pessoas, crenças e instituições.

**Art. 41º.** Na expedição do alvará de publicidade serão observados:



- I. Em letreiros:
  - a) para mais de um estabelecimento no térreo de uma edificação, a área destinada a publicidade deverá ser subdividida proporcionalmente entre os estabelecimentos;
  - b) é tolerado o anúncio para o mesmo estabelecimento, desde que não ultrapasse a terça parte do total estabelecido para o letreiro;
  - c) permitido o anúncio em toldo somente na bambinela;
  - d) para a edificação recuada do alinhamento predial em lote de esquina, o letreiro poderá ser instalado no recuo, a partir de 5,0 m (cinco metros) da confluência dos alinhamentos.
- II. Anúncios em imóvel não edificado:
  - a) deverá ser apresentada Anotação de Responsabilidade Técnica (ART) e anualmente laudo técnico anual quanto as condições de estabilidade e segurança;
  - b) deverá ser moldurado, contendo em local visível a identificação da empresa de publicidade e o número da licença;
  - c) no caso de anúncio luminoso não poderá ter sua luminosidade projetada para o imóvel vizinho, excetuando-se os casos em que essa edificação tenha cunho comercial;
  - d) sua colocação fica condicionada à limpeza permanente do terreno e existência de muro e passeio, excetuando-se as rodovias, bem como a exigência de execução de passeio quando a via não for dotada de pavimentação definitiva, devendo, neste caso, a área referente ao passeio ser mantida ajardinada.
- III. Anúncios em imóvel edificado:
- IV. deverão ser atendidas as disposições apresentadas para anúncios em imóveis não edificados;
- V. afastamento mínimo das edificações será de 1,5 m (um metro e cinquenta centímetros);
- VI. o anúncio não poderá vedar a fachada principal da edificação.

**Art. 42º.** O anúncio no interior do lote para locação e venda do imóvel será permitida independente de licença específica, desde que não ultrapasse 0,4 m (quarenta centímetros) por 0,6 (sessenta centímetros).

**Art. 43º.** Será facultada às casas de diversões, teatros, cinemas e similares, a colocação de programas e de cartazes artísticos na sua parte externa, desde que colocados em local próprio e se refiram exclusivamente às diversões nelas exploradas.

**Art. 44º.** Nenhuma placa, tabuleta ou letreiro poderá ocupar mais de 5% (cinco por cento) da área da fachada.

**Art. 45º.** Os letreiros, quando colocados sobre as marquises não poderão ultrapassar os limites fixados para as mesmas.





**Art. 46º.** A Prefeitura estabelecerá, por ato do Poder Executivo, prazo para a retirada de toda a propaganda e anúncios luminosos que estejam em desacordo com o estabelecido neste Código.

**Art. 47º.** Toda e qualquer propaganda ou publicidade deverá oferecer condições de segurança ao público, bem como observar as características e funções definidas no projeto arquitetônico de construções aprovadas pela Prefeitura, de forma que não as prejudiquem.

**Art. 48º.** Cessadas as atividades do anunciante ou a finalidade da propaganda ou publicidade, estabelecida na licença da Prefeitura, deverá ser retirado pelo anunciante todo e qualquer material referente à propaganda ou publicidade no prazo de 10 (dez) dias da data do encerramento.

**Art. 49º.** O não cumprimento do disposto no parágrafo anterior implicará na retirada do material por parte da Prefeitura, o qual só será devolvido ao proprietário após o pagamento das multas devidas assim como das despesas acrescidas de 20% (vinte por cento).

**Art. 50º.** No caso de anúncios, propagandas, letreiros e publicidades já existentes e em desacordo com este Código, o órgão competente fará a notificação necessária, determinando o prazo para retirada, reparação, limpeza ou regularização.

**Art. 51º.** Expirado o prazo estipulado na notificação, a Prefeitura efetuará os serviços necessários, cobrando, dos responsáveis, as despesas acrescidas de 20% (vinte por cento), sem prejuízo das multas aplicadas.

### **CAPÍTULO III DO LICENCIAMENTO DE ATIVIDADES ECONÔMICAS**

**Art. 52º.** Toda atividade comercial, industrial, prestadora de serviços ou comunitária, localizada em áreas particulares ou públicas somente poderá funcionar com o respectivo Alvará de Localização e Funcionamento, emitido pela Administração Pública, concedido previamente a requerimento dos interessados.

**Art. 53º.** A expedição do Alvará de Localização e Funcionamento para atividades consideradas de risco ambiental, além do procedimento usual, dependerá de prévio licenciamento pelo órgão ambiental competente.

**Art. 54º.** A expedição de Alvará de Localização e Funcionamento para atividades consideradas de risco à saúde pública, além do procedimento usual, dependerá de prévio parecer técnico sanitário expedido pela autoridade sanitária municipal.

**Art. 55º.** Somente será concedida a licença quando o interessado comprovar o pagamento da taxa devida nos termos da legislação tributária.



## **Seção I** **Das Atividades Comerciais, de Prestação de Serviços,** **Comunitários e Industriais.**

**Art. 56º.** O Alvará de Localização e Funcionamento será expedido mediante requerimento ao órgão competente.

**Art. 57º.** O requerimento deverá especificar com clareza:

- I. O ramo do comércio ou da indústria, ou a tipologia do serviço a ser prestado;
- II. O endereço em que o requerente pretende exercer sua atividade.

**Art. 58º.** Para ser concedido o Alvará de Localização e Funcionamento pela Prefeitura Municipal de CATANDUVAS, as instalações de qualquer estabelecimento comercial, industrial ou prestador de serviços qualquer que seja o ramo de atividades a que se destinam deverão ser previamente vistoriados pelo órgão competente, no que diz respeito às seguintes condições:

- I. Compatibilidade da atividade com a Lei de Uso e Ocupação do Solo Urbano e Municipal;
- II. Adequação do prédio e das instalações às atividades que serão exercidas, conforme as exigências relativas que constam no Código de Obras;
- III. Compatibilidade das soluções de segurança, prevenção de incêndio, moral e sossego público, previstas neste Código e na legislação estadual e federal pertinente;
- IV. Compatibilidade dos requisitos de higiene pública e proteção ambiental, de acordo com as normas específicas.

**Art. 59º.** Fica proibido o fornecimento de Alvará de Localização e Funcionamento para estabelecimentos que foram construídos irregularmente, que não estejam de posse do “Habite-se”, e que estejam em:

- I. logradouros públicos;
- II. áreas de preservação ambiental;
- III. áreas de risco assim definidas pela Administração Municipal.

**Art. 60º.** O Alvará de Localização e Funcionamento deverá ser renovado anualmente.

**Art. 61º.** A critério do órgão competente poderá ser expedido o Alvará de Localização e Funcionamento temporário de estabelecimento, pelo prazo máximo de 30 (trinta) dias.

**Art. 62º.** O estabelecimento ou atividades estão obrigados a novo licenciamento, mediante Alvará de Localização e Funcionamento, quando ocorrer as seguintes situações:

- I. Mudança de localização;
- II. Quando as atividades ou o uso forem modificados em quaisquer dos seus elementos;
- III. Quando forem alteradas as condições da edificação, da atividade ou do uso após a emissão do Alvará de Localização e Funcionamento;



- IV. Quando a atividade ou uso se mostrarem incompatíveis com as novas técnicas e normas originadas do desenvolvimento tecnológico, com o objetivo de proteger o interesse coletivo.

**Parágrafo Único.** A modificação do Alvará de Localização e Funcionamento devido ao disposto no presente artigo deverá ser requerida no prazo de (30) trinta dias, a contar da data em que se verifique a alteração.

**Art. 63º.** O Alvará de Localização e Funcionamento deverá constar o seguinte elementos:

- I. Nome do interessado;
- II. Natureza da atividade e restrições ao seu exercício;
- III. Local do exercício da atividade e identificação do imóvel com o respectivo número de inscrição no Cadastro Imobiliário, quando se tratar de estabelecimento fixo;
- IV. Número de inscrição do interessado no Cadastro Fiscal do Município;
- V. Horário do funcionamento, quando houver.

**Art. 64º.** O alvará de licença deverá ser mantido em bom estado de conservação e afixado em local visível, devendo ser exibido à autoridade fiscalizadora, sempre que esta o exigir.

**Art. 65º.** Os horários de abertura e fechamento do comércio serão fixados por Ato do Poder Executivo Municipal, bem como os horários especiais para estabelecimentos de natureza específica, obedecida a legislação pertinente.

## **Seção II Do Comércio Ambulante**

**Art. 66º.** Considera-se comércio ambulante a atividade temporária de venda, a varejo, de mercadorias, realizada em logradouros públicos, por pessoa física, sem vínculo de terceiros, pessoa jurídica ou entidade, em locais e horários previamente determinados.

**Art. 67º.** Está excluído desta categoria o comércio ambulante de alimentos preparados e de refrigerantes, quando realizado em quiosques, vagões, vagonetes, trailers e quando montados em veículos automotores ou por estes tracionáveis.

**Art. 68º.** Enquadram-se nesta categoria as feiras livres e de arte e artesanato.

**Art. 69º.** As feiras-livres serão sempre de caráter transitório e de venda exclusivamente a varejo e destinar-se-ão ao abastecimento supletivo de gêneros alimentícios e artigos de primeira necessidade.

**Art. 70º.** As feiras, de qualquer natureza, serão localizadas, orientadas e fiscalizadas pela Secretaria Municipal de Viação e Obras, Secretaria Municipal de Agricultura e Secretaria Municipal de Saúde, ao qual cabe redimensioná-las, remanejá-las ou proibir o seu funcionamento.



**Art. 71º.** Para o exercício da atividade em feira-livre, além da licença, o feirante deverá ser previamente cadastrado na Secretaria Municipal de Agricultura, além de ser portador da Carteira de Saúde devidamente atualizada.

**Art. 72º.** A colocação das bancas, que deverão ser padronizadas e devidamente numeradas, obedecerá ao critério de prioridade, realizando-se o agrupamento dos feirantes por classes similares de mercadorias.

**Art. 73º.** São obrigações comuns a todos os que exercerem atividades nas feiras:

- I. Usar de urbanidade e respeito para com o público em geral, bem como acatar as ordens emanadas da autoridade competente;
- II. Possuir em suas barracas, se for o caso, balanças, pesos e medidas devidamente aferidas sem vício ou alteração com que possa lesar o consumidor;
- III. Não jogar lixo na via pública ou nas imediações de sua banca;
- IV. Manter em sua banca um recipiente de lixo;
- V. Manter a banca em perfeito estado de asseio e higiene;
- VI. Não apregoar as mercadorias com algazarras, nem usar dizeres ofensivos ao decoro público;
- VII. Não ocupar, com suas barracas, local diferente do concedido dentro do seu grupo de feira;
- VIII. Não colocar os gêneros alimentícios em contato direto com o solo.

**Art. 74º.** Para a obtenção da licença para comércio ambulante, o interessado formalizará o requerimento, que será protocolado, na Prefeitura Municipal de CATANDUVAS, acompanhado de:

- I. Cópia do documento de identidade;
- II. Comprovante de residência;
- III. Declaração sobre a origem e natureza das mercadorias a serem comercializadas;
- IV. Logradouros pretendidos para o exercício da atividade.

**Art. 75º.** Nenhum vendedor ambulante poderá exercer suas atividades no Município sem a respectiva licença.

**Art. 76º.** É proibido o exercício da atividade de comércio ambulante fora dos horários e locais demarcados.

**Art. 77º.** A licença para comércio ambulante é individual, intransferível e exclusiva para o fim ao qual foi destinada e deverá estar sempre disponível para apresentação, pelo seu titular, à fiscalização, sob pena de multa e apreensão.

**Art. 78º.** Poderá ser exigido dos licenciados, a critério da Prefeitura Municipal, uniforme, vassoura e cesto para lixo, mesa e/ou carrocinha padronizada.

**Art. 79º.** A licença será concedida pelo Poder Público, sempre a título precário e pelo prazo de (01) ano, podendo ser renovado anualmente.



**Art. 80º.** O vendedor ambulante não licenciado para o exercício ficará sujeito à apreensão da mercadoria encontrada em seu poder, a qual somente lhe será restituída mediante requerimento e após o pagamento de multa correspondente.

**Art. 81º.** O vendedor licenciado para o comércio ambulante que necessitar afastar-se do seu local de trabalho deverá informar por escrito, o motivo e o período de afastamento para avaliação das faltas pelo órgão competente.

**Art. 82º.** O abandono ou o não aparecimento sem justa causa, do licenciado, ao local que lhe foi atribuído, por prazo superior a 30 (trinta) dias, bem como a ocupação de espaços que não o expressamente determinado, implicará na cassação da licença.

**Art. 83º.** No caso de não cumprimento das exigências deste Código, da legislação específica de cada produto licenciado e respectivo equipamento, os vendedores estarão sujeitos a aplicações de multas, apreensão das mercadorias e equipamentos, suspensão e cancelamento da licença.

### **Seção III**

#### **Do Licenciamento de Atividades de Caráter Provisório e Divertimentos e Festejos Públicos**

**Art. 84º.** Para realização de divertimentos e festejos públicos, nos logradouros públicos ou em recintos fechados de livre acesso ao público, será obrigatória a licença prévia da Administração Municipal.

**§ 1º.** As exigências do presente artigo são extensivas às competições esportivas, bailes, espetáculos, circos, festas de caráter público ou divertimentos populares de qualquer natureza.

**§ 2º.** Excetuam-se das prescrições do presente artigo as reuniões de qualquer natureza sem convites ou entradas pagas, realizadas por clubes ou entidades profissionais e beneficentes, em suas sedes, bem como as realizadas em residências.

**Art. 85º.** O requerimento do Alvará de Localização e Funcionamento dos divertimentos públicos será acompanhado dos certificados que comprovam terem sido satisfeitas as exigências regulamentares da legislação federal, estadual e municipal, nos casos cabíveis.

**Art. 86º.** A instalação de circos, parques de diversões e congêneres está condicionada ao cumprimento do seguinte requisitos:

- I. Requerimento;
- II. Autorização do Corpo de Bombeiros ou Defesa Civil;
- III. Instalações sanitárias.

**Art. 87º.** Uma vez instalado o parque de diversões ou congêneres, não serão permitidas modificações nas instalações ou seu aumento, sem a licença prévia, após a vistoria técnica da Secretaria Municipal de Viação e Obras da Administração Municipal.



**Art. 88º.** Descumpridas as condições impostas pelo Município, o órgão competente poderá promover a interdição do empreendimento.

**Art. 89º.** A apresentação da Anotação de Responsabilidade Técnica (ART) dos equipamentos poderá ser facultada, desde que seja realizada vistoria pela Prefeitura Municipal, atestando o atendimento das normas de segurança para as edificações e instalações de equipamentos, prevista pela legislação municipal, estadual e federal.

**Art. 90º.** A Administração poderá exigir um depósito, como garantia de despesas com a eventual limpeza e recuperação do logradouro público.

**Art. 91º.** O depósito será restituído integralmente, mediante requerimento, se não houver necessidade de limpeza ou recuperação do logradouro; em caso contrário, serão deduzidas as despesas com os serviços executados pela Administração.

**Art. 92º.** As licenças para os parques de diversões e congêneres serão concedidas por prazo inicial não superior a 03 (três) meses, devendo ser renovada a vistoria, para que haja renovação ou prorrogação da licença.

**Art. 93º.** A prorrogação ou renovação de licença poderá ser negada, podendo a Administração Municipal por outro lado, estabelecer novas exigências e restrições relativamente a qualquer elemento do parque e podendo, ainda, ser este interditado antes de terminar o prazo de licença concedido, se por motivos de interesse ou segurança pública.

#### **Seção IV**

### **Dos Equipamentos de Uso Comercial ou de Serviços em Logradouros Públicos**

**Art. 94º.** Estão sujeitas à licença de funcionamento, as seguintes atividades:

- I. Bancas de jornal, revistas, cigarros e doces embalados;
- II. Café e similares;
- III. Venda de flores;
- IV. Venda e produção de sucos;
- V. Venda e produção de sorvetes;
- VI. Lanchonetes;
- VII. Serviços de telefone, correio, informações, segurança;
- VIII. Outras atividades a critério da Prefeitura.

**Art. 95º.** Os estabelecimentos poderão instalar-se em praças e demais logradouros públicos, à critério da Prefeitura Municipal, mediante Concessão de Uso outorgada quando não haja ou traga prejuízo à comunidade.

**Art. 96º.** Os padrões para os equipamentos serão estabelecidos pela Secretaria Municipal de Viação e Obras, não podendo ser alterados sem a prévia anuência.

**Art. 97º.** É vedada a Concessão de Uso em locais com as seguintes características:

- I. rótulas ou praças situadas em rótulas do sistema viário;



II. canteiros centrais do sistema viário.

**Art. 98º.** Para a implantação de equipamentos em passeios deverá ser preservada uma faixa de circulação para pedestres com largura mínima de 2,0m (dois metros).

**Art. 99V.** Em praças, largos ou jardinetes, a somatória das áreas de projeção dos equipamentos existentes e previstos não poderá ultrapassar 2% (dois por cento) da superfície total do logradouro.

**Art. 100º.** A seleção dos interessados na implantação de equipamentos de uso comercial ou de serviços em logradouros públicos se fará por meio de licitação pública, constará do Edital de licitação a descrição das obras e serviços a serem executados pelo interessado, através da Concessão de Uso, obedecendo a projeto de urbanização elaborado pela Prefeitura Municipal.

**Art. 101º.** O permissionário não poderá explorar mais de uma banca, a qualquer título, estendendo-se ao cônjuge e aos familiares do mesmo.

**Art. 102º.** É vedada a exploração de banca a:

- I. distribuidor ou agente distribuidor de jornal e revista;
- II. titular de emprego público da União, do Estado, do Município, da Administração direta, indireta ou fundacional ou de entidade de economia mista.

**Art. 103º.** O vencedor da licitação assumirá as condições estabelecidas pela Prefeitura, registradas em Contrato Administrativo.

**Art. 104º.** A Concessão de Uso para lanchonetes e similares será por prazo determinado de 05 (cinco) anos, podendo ser prorrogado por igual período.

**Art. 105º.** A edificação passará a constar como do patrimônio público, sendo que se concederá a venda do ponto e não a benfeitoria construída.

**Art. 106º.** O concessionário tem o prazo máximo de 180 (cento e oitenta) dias, a partir da assinatura do Contrato Administrativo, para executar as obras e serviços objeto da licitação. O concessionário que descumprir as determinações contidas no Contrato Administrativo poderá ter sua Concessão de Uso cassada, sem direito à indenização.

**Art. 107º.** A Concessão de Uso se faz por contrato administrativo, pelo qual o Poder Público atribui a utilização de um bem de seu domínio em contrapartida pela execução de obras e serviços convencionados pelo outorgante, nos termos da legislação federal.

**Art. 108º.** É proibido ao permissionário e aos seus pressupostos:

- I. fechar a banca por mais de 5 (cinco) dias consecutivos ou 30 (trinta) dias anuais alternados, sem consentimento ou autorização do órgão competente;
- II. vender com ágio jornal, revista e publicação que tenha preço tabelado;
- III. locar ou sublocar a banca;



- IV. recusar-se a vender, em igualdade de condições, mercadorias que lhe foram consignadas por distribuidor registrado;
- V. estabelecer, por motivo político ou ideológico, distinção ou preferência entre mercadorias recebidas;
- VI. veicular qualquer tipo de propaganda política ou eleitoral, salvo a constante de jornal, revista ou publicação exposta à venda.

## **Seção V**

### **Do Licenciamento de Instalações Diversas**

**Art. 109º.** As instalações que, diretamente ou indiretamente, propiciam à população atendimento e fornecimento de água potável, energia elétrica, gás, serviços de telecomunicações e instalações diversas deverão ser licenciadas pelo Município.

**Art. 110º.** A concessionária dos serviços deverá manter arquivados os projetos e respectivas Anotações de Responsabilidade Técnica (ART) ou Registro de Responsabilidade Técnica (RRT), devendo fornecê-las ao Município sempre que solicitado.

**Art. 111º.** Todas as instalações deverão ser mantidas em perfeito estado de conservação e funcionamento, podendo o Município fiscalizar o estado destas instalações e submetê-las a provas de eficiência.

**Art. 112º.** Quando da solicitação do licenciamento para instalação e funcionamento de subestação e linhas de transmissão de energia, torres de telecomunicação e estação de rádio base (ERB) e similares, deverá ser apresentado, pelo interessado, termo de responsabilidade pela instalação e pela sua influência, aos imóveis confrontantes, quanto ao sistema de proteção e compatibilidade eletromagnética.

**Art. 113º.** A critério do órgão competente poderão ser feitas outras exigências, quando necessário, considerando a potencialização do risco do entorno.

## **CAPÍTULO IV**

### **DO MEIO AMBIENTE**

**Art. 114º.** No interesse do controle da poluição do ar, do solo e água, a Prefeitura exigirá parecer técnico do órgão Estadual Competente, sempre que lhe for solicitada licença de funcionamento para estabelecimentos industriais ou quaisquer outros que se figurem em eventuais poluidores do meio ambiente.

**Art. 115º.** Para evitar a propagação de incêndios, observar-se-ão, nas queimadas, as medidas preventivas necessárias.

**Art. 116º.** A ninguém é permitido atear fogo em roçada, palhadas ou matos que limitem com terras de outrem, sem tomar as seguintes precauções:

- I. Preparar aceiros de, no mínimo 7,00m (sete metros) de largura;
- II. Mandar aviso aos confinantes, com antecedência mínima de 12 (doze) horas, marcando dia, hora e local para lançamento do fogo.





**Art.117º.** A derrubada de matas dependerá de expedição de licença por órgão competente, observadas as restrições contidas em legislação específica.

**Parágrafo Único.** Caberá à Prefeitura Municipal fiscalizar as atividades constantes do Caput deste artigo.

**Art.118º.** É proibido comprometer, por qualquer forma, a qualidade e pureza das águas destinadas ao consumo público ou particular.

### **Seção I** **Da Limpeza dos Logradouros Públicos e Manutenção de** **Terrenos não Edificados**

**Art. 119º.** Compete ao Município, em colaboração com seus munícipes, manter limpa a área municipal mediante varrição, capinação e raspagem de vias públicas, bem como coleta, transporte e destinação final do lixo até o Aterro Sanitário.

**Art. 120º.** Os moradores são responsáveis pela limpeza do passeio e sarjeta fronteira à sua residência.

**Parágrafo Único.** É proibido varrer lixo e detritos sólidos de qualquer natureza para canos, valas, sarjetas, bueiros ou canais das vias públicas.

**Art. 121º.** É proibido impedir ou dificultar o livre escoamento das águas pelos canos, valas, sarjetas ou canais das vias públicas

**Art. 122º.** Para preservar de maneira geral a higiene pública fica proibido:

- I. Consentir no escoamento de águas servidas das residências para as ruas;
- II. Transportar sem as precauções devidas, quaisquer materiais que possam comprometer o asseio das vias públicas;
- III. Queimar no Perímetro Urbano, mesmo nos próprios quintais, lixo ou quaisquer corpos, que possam causar danos ao Meio Ambiente.

**Art. 123º.** O lixo das habitações deverá ser armazenado em sacos plásticos apropriados, para ser removido pelo serviço de limpeza pública.

**Art. 124º.** É proibido lançar nas vias públicas, nos terrenos sem edificações, várzeas, lixo de qualquer origem, entulhos, cadáveres de animais, fragmentos pontiagudos ou qualquer material que possa causar incômodo à população, prejudicar a estética da cidade, ou que causem danos ao meio ambiente.

**Art. 125º.** O Município manterá o serviço regular de coleta e transporte de resíduos nas ruas e demais logradouros públicos da cidade e mediante pagamento do preço do serviço público, fixado nas tabelas oficiais vigentes.

**Parágrafo Único.** Caberá ao Município fixar os dias da semana para a coleta e remoção dos materiais a seguir especificados:



- I. resíduos com volume total superior a 100 l (cem litros) por dia;
- II. móveis, colchões, utensílios de mudanças e outros similares;
- III. restos de limpeza e podas de jardins;
- IV. entulho, terras e sobras de material de construção;
- V. materiais contaminados, radioativos ou outros que necessitem de condições especiais na sua remoção;
- VI. material remanescente de obras ou serviços em logradouros públicos; e
- VII. sucatas.

**Art. 126º.** Os serviços de coleta de resíduos com volume total superior a 100 l (cem) litros por dia serão de caráter permanente quando se tratar de resíduos produzidos por estabelecimentos industriais, comerciais, médico-hospitalares, de prestação de serviços e assemelhados em função do exercício de suas atividades.

**Art. 127º.** Serão eventuais os serviços constantes dos incisos II a VII do artigo 125, e sua execução dependerá da solicitação do interessado.

**Art. 128º.** Os promotores de eventos culturais, religiosos e esportivos, dentre outros, são responsáveis pela limpeza dos logradouros que forem atingidos por resíduos gerados em função da atividade.

**Art. 129º.** As áreas de comercialização, utilizadas por feirantes e vendedores ambulantes, deverão ser mantidas permanentemente limpas, durante e após a realização das atividades.

**Art. 130º.** Os feirantes e vendedores ambulantes deverão realizar a limpeza de sua área de trabalho e acondicionar os resíduos em sacos plásticos para serem recolhidos pela coleta pública.

**Art. 131º.** É obrigatória a disponibilização pela prefeitura, de depósito de água para a higiene e limpeza do local e trabalhadores.

**Art. 132º.** Os proprietários ou condutores de animais serão responsáveis pela limpeza dos dejetos dispostos pelos mesmos em qualquer logradouro público.

**Art. 133º.** A execução dos serviços de limpeza pública, de competência do Município, poderá ser realizada diretamente ou por terceiros, observadas as prescrições legais pertinentes.

### **Subseção I** **Da Manutenção de Terrenos**

**Art. 134º.** No Perímetro Urbano do Município, nenhum terreno urbano pode, por força deste Código, ser mantido sem muro, grades ou outros fechamentos, conforme definido no Código de Obras.

**Art. 135º.** Nenhum terreno urbano, mesmo murado, pode ser mantido com entulho de qualquer espécie ou procedência, com matagal ou com água empoçada.



§ 1º. A limpeza a que alude o caput deste Artigo, será sempre de responsabilidade do proprietário do terreno, correndo por sua conta, as despesas necessárias para mantê-la.

§ 2º. Havendo denúncia, anônima ou nominal, por parte de qualquer cidadão, com referência à infringência do que dispõe este Artigo, a Prefeitura Municipal notificará o proprietário do terreno urbano, concedendo-lhe o prazo máximo de 10 (dez) dias para que regularize a situação.

§ 3º. Não sendo atendida a notificação mencionada no parágrafo anterior, a Prefeitura executará a limpeza, cobrando-se os custos decorrentes do notificado, que além dessas despesas arcará com o pagamento da multa correspondente, conforme Art. 225 a 230 do presente Código.

**Art. 136º.** A infração de qualquer das disposições dos Artigos 134 e 135 (acima), sujeitará o infrator ou o responsável pela infração, à multa variável conforme Artigos 228 e 229, deste código, acrescida de 50% (cinquenta por cento) a cada notificação não atendida ou a cada reincidência, não cabendo ao executado, recurso da ação.

## **Seção II** **Da Higiene das Edificações**

**Art.137º.** Não é permitido conservar água estagnada nos quintais, pátios dos prédios situados na zona urbana.

**Art.138º.** Os reservatórios de água deverão obedecer ao seguinte requisitos:

- I. Vedação total que evite o acesso de substâncias que possam contaminar a água; II - Facilidade de sua inspeção;
- II. Tampa removível.

**Art.139º.** Nos conjuntos de apartamentos e prédios de habitação coletiva é proibido a instalação de dutos para a coleta de lixo, quer seja individualmente, ou coletivo.

**Art.140º.** As chaminés de qualquer espécie de fogões de casas particulares, de restaurantes, pensões, hotéis e estabelecimentos comerciais e industriais de qualquer natureza, terão altura suficiente para que a fumaça, a fuligem e outros resíduos que possam expelir, não incomodem os vizinhos.

**Art.141º.** É proibido fumar em estabelecimentos fechados onde for obrigatório o trânsito ou a permanência de pessoas, assim considerados, entre outros, o seguinte locais:

- I. Elevadores;
- II. Transportes coletivos municipais;
- III. Auditórios, museus, cinemas e teatros;
- IV. Hospitais e Maternidades;
- V. Estabelecimentos comerciais;
- VI. Estabelecimentos Públicos;
- VII. Escolas de 1º e 2º Grau.



§ 1º. Nos recintos descritos neste Artigo deverão ser afixados avisos indicativos da proibição em locais de ampla visibilidade do público.

§ 2º. Serão considerados infratores deste artigo os fumantes e os estabelecimentos onde ocorrer a infração.

### Seção III Da Arborização no Município

**Art.142º.** É proibido podar, cortar, danificar, derrubar, remover ou sacrificar árvores da urbanização pública, sendo estes serviços de atribuição exclusiva da Prefeitura, obedecidas as disposições do Código Florestal Brasileiro e da Legislação Estadual específica.

§ 1º. Quando se tornar absolutamente imprescindível, poderá ser solicitado pelo interessado a remoção ou o sacrifício de árvores, mediante o pagamento das despesas relativas ao corte e ao replantio.

§ 2º. A solicitação a que se refere o parágrafo anterior deverá ser acompanhada de justificativa, que será criteriosamente analisada e, se cabível, aprovada formalmente pela Secretaria competente da Prefeitura.

§ 3º. As remoções importarão no imediato plantio da mesma ou de espécimes arbóreas, em ponto cujo afastamento seja o menor possível da antiga posição.

**Art.143º.** Constitui infração ambiental o corte ou sacrifício de arborização pública, estando sujeito às multas estabelecidas nesta lei, sem prejuízo das demais penas aplicáveis determinadas pelas Legislação Federal e Estadual.

**Art. 144º.** Caberá ao órgão competente da Prefeitura seguir o Plano de Arborização Urbana e Paisagismo e implementá-lo com as espécies vegetais indicadas assim como sobre o espaçamento entre as árvores.

**Parágrafo Único.** Compete à Prefeitura, em colaboração com seus munícipes, a execução e conservação da arborização e ajardinamento dos logradouros públicos, conforme o Plano de Arborização Urbana e Paisagismo.

**Art. 145º.** Os passeios das vias, em zonas residenciais, mediante licença da Prefeitura, poderão ser arborizados pelos proprietários das edificações fronteiras, às suas expensas, obedecidas às exigências legais e as especificações técnicas determinadas pela Secretaria Municipal de Viação e Obras.

**Art. 146º.** Os tapumes e andaimes das construções deverão ser providos de proteção de arborização sempre que isso for exigido pela Secretaria Municipal de Viação e Obras.

**Art. 147º.** Nas árvores das vias públicas não poderão ser amarrados ou fixados fios, pregos ou congêneres, nem colocados anúncios, cartazes ou publicações de qualquer espécie.



#### **Seção IV**

### **Da Arborização Pública em Projetos de Parcelamentos do Solo**

**Art. 148º.** Sem prejuízo das demais exigências na Lei de Parcelamento do Solo Urbano, Lei de Uso e Ocupação do Solo Urbano e Municipal e demais normas oficiais adotadas pela Prefeitura, deverão constar da planta indicativa do arruamento ou loteamento, a ser submetido à Secretaria Municipal de Viação e Obras, a localização e o tipo de vegetação de porte arbóreo existente.

**Art. 149º.** O plantio de novas árvores deverá ser constatado quando da vistoria para verificação da execução das obras de infraestrutura, antes da aprovação final do Projeto de Loteamento ou Plano de Arruamento, conforme disposições da Lei de Parcelamento do Solo Urbano.

**Art. 150º.** No Projeto de Loteamento ou Plano de Arruamento deverá constar o Plano de Arborização e Paisagismo, quando exigido a critério da Prefeitura, seguindo as diretrizes estabelecidas.

**Parágrafo único.** As espécies vegetais utilizadas no Plano de Arborização e Paisagismo dos Projetos de Loteamento ou Planos de Arruamento deverão obedecer às recomendações do órgão competente da Prefeitura.

**Art. 151º.** O Plano de Arborização e Paisagismo dos Projetos de Loteamento ou Planos de Arruamento deverá ser aprovado pela Secretaria Municipal de Viação e Obras e Secretaria Municipal de Agricultura e executado pelo interessado.

#### **Seção V**

### **Da Moralidade e do Sossego Público**

**Art.152º.** É expressamente proibido perturbar o sossego público ou particular com ruídos ou sons excessivos, em especial entre as 23 horas e as 07 horas.

**§ 1º.** Entendem-se como Ruídos ou Sons Excessivos, o som puro ou mistura de sons capazes de prejudicar a saúde, a segurança ou o sossego público.

**§ 2º.** Para os efeitos desta lei, consideram-se prejudiciais à saúde, à segurança ou ao sossego públicos, quaisquer ruídos que:

- I. Atinja no ambiente exterior e no recinto em que têm origem, nível sonoro superior a 85 dB (oitenta e cinco decibéis), medidos no curso "C" do aparelho medidor de Intensidade de Sons, de acordo com o método MB-268 prescrito pela Associação Brasileira de Normas Técnicas (ABNT);
- II. Alcancem, no interior do recinto em que têm origem níveis de sons superiores aos considerados normais pela Associação Brasileira de Normas Técnicas (ABNT).



**Art. 153º.** Serão tolerados os ruídos provenientes de aparelhos produtores ou amplificadores de sons por ocasião de festividades públicas ou privadas, desde que licenciadas pela Prefeitura.

**Art. 154º.** Os aparelhos produtores ou amplificadores de sons instalados sem a licença da Prefeitura ou que estejam funcionando em desacordo com a lei serão apreendidos ou interditados.

**Art. 155º.** É vedada, nos estabelecimentos comerciais, industriais, prestadores de serviço de qualquer, natureza e nas casas de diversão, a produção de ruídos que, por sua natureza, perturbem o sossego público, bem como a prática de atividades contrárias à moral e aos bons costumes.

**Art. 156º.** Qualquer pessoa que considerar seu sossego perturbado por sons e ruídos não permitidos poderá solicitar ao órgão competente municipal providências destinadas à sua supressão.

**Art. 157º.** Excepcionalmente, a Administração Pública poderá autorizar o uso de alto-falantes e instrumentos musicais para fins de propaganda.

**Art. 158º.** É vedado a qualquer pessoa que habite em edifício de apartamento residencial:

- I. usar, alugar ou ceder apartamento ou parte dele para escolas de canto, dança ou música, bem como para seitas religiosas, jogos e recreios, ou qualquer atividade que determine o afluxo exagerado de pessoas;
- II. usar alto-falantes, pianos, rádio, máquina, instrumento ou aparelho sonoro em altura de volume que cause incômodo aos demais moradores.

**Art. 159º.** Não são proibidos os ruídos e sons produzidos pelas seguintes formas:

- I. por sinos de igrejas, conventos e capelas, desde que sirvam exclusivamente, para indicar horas ou para anunciar a realização de atos ou cultos religiosos, devendo ser evitados os toques antes de 6 (seis) horas e depois das 22 (vinte e duas) horas;
- II. por bandas de músicas em procissões, cortejos ou desfiles públicos nas datas religiosas e cívicas ou mediante autorização especial da Secretaria Municipal de Viação e Obras;
- III. por sirenes ou aparelhos de sinalização de ambulâncias ou de carros de bombeiros e da polícia;
- IV. por apitos das rondas e guardas policiais;
- V. por máquinas ou aparelhos utilizados em construções ou obras em geral, devidamente licenciados pela Administração, desde que funcionem entre 7 (sete) e 19 (dezenove) horas e não ultrapassem o nível máximo de 90 dB (noventa decibéis), medidos na curva “C” do aparelho medidor de intensidade de som à distância de 5,0m (cinco metros) de qualquer ponto da divisa do imóvel onde aquelas instalações estejam localizadas;
- VI. por toques, apitos, buzinas ou outros aparelhos de advertência de veículos em movimento, desde que seja entre 7 (sete) e 22 (vinte e duas) horas, estejam legalmente regulados na sua intensidade de som e funcionem com extrema moderação e oportunidade, na medida do estritamente necessário;



- VII. por sirenes ou outros aparelhos sonoros, quando funcionem, exclusivamente, para assinalar horas, entradas ou saídas de locais de trabalho, desde que os sinais não se prolonguem por mais de 60 (sessenta) segundos e não se verifiquem, no caso de entrada ou saída de estabelecimentos, depois das 19 (dezenove) horas;
- VIII. por explosivos empregados em pedreiras, rochas ou suas demolições, desde que as detonações sejam das 7 (sete) às 19 (dezenove) horas e autorizadas previamente pela Administração Pública;
- IX. por manifestações, nos divertimentos públicos, nas reuniões ou prédios desportivos, com horários previamente licenciados e entre 7 (sete) e 23 (vinte e três) horas.

**Art. 160º.** Ficam proibidos ruídos, barulhos e rumores, bem como a produção dos sons excepcionalmente permitidos no presente artigo, nas proximidades de hospitais, casas de saúde e sanatórios, escolas, teatros, cinemas e templos religiosos, nas horas de seu funcionamento.

## **Seção VI** **Das Medidas Referentes aos Animais**

**Art. 161** O Poder Público e toda a comunidade são responsáveis pelas ações de prevenção e controle de zoonoses no município.

**Paragrafo Único.** Constituem objetivos básicos das ações de prevenção e controle de zoonoses:

- I. preservar a saúde da população, mediante o emprego dos conhecimentos especializados e experiências da saúde pública veterinária.
- II. prevenir, reduzir e eliminar as causas de sofrimento dos animais;
- III. preservar a saúde e o bem estar da população humana, evitando-lhes danos causados por animais.

**Art. 162º.** Ao municípe, cabe a adoção de medidas necessárias para manutenção de suas propriedades limpas e isentas de animais tais como roedores, moscas, mosquitos, pulgas e outros vetores.

**§ 1º.** É proibido o acúmulo de lixo, materiais inservíveis e outros materiais que propiciem a instalação de roedores e outros vetores.

**§ 2º.** Os estabelecimentos que comercializem pneumáticos são obrigados a mantê-los permanentemente isentos de acúmulos de águas originadas ou não pelas chuvas, de forma a impedir a proliferação de mosquitos.

**Art.163º.** Todo proprietário de terreno, cultivado ou não, dentro dos limites do Município, é obrigado a extinguir os formigueiros existentes dentro de sua propriedade, desde que estejam causando danos a vizinhança.

**Art.164º.** É proibida no Perímetro Urbano a criação de qualquer animal que prejudique ou coloque em risco a vizinhança, observadas as legislações pertinentes.



**Art.165º.** É expressamente proibido a qualquer pessoa maltratar os animais ou praticar atos de crueldade contra os mesmos.

**Art.166º.** É proibido a permanência de animais soltos em vias e logradouros públicos ou locais de livre acesso ao público.

**Art.167º.** É proibido o passeio de cães nas vias e logradouros públicos, exceto com o uso adequado de coleira e guia e conduzidos por pessoa com idade e força suficiente para controlar os movimentos do animal.

**§ 1º.** incorre em multa quem conduzir animal na via pública pondo em perigo a segurança pública, somente sendo permitido animais devidamente contidos.

**§ 2º.** Todo cão treinado para ataque ou de raça considerada de temperamento violento somente poderá transitar em vias e logradouros públicos usando focinheira e quando seu condutor possuir idade e força adequada para contê-lo.

**§ 3º.** Fica proibido o transito de cães ou animais de raça considerada de temperamento violento em locais de maior concentração de público.

**Art. 168º.** Será apreendido todo e qualquer animal:

- I. encontrado solto ou abandonado nas vias e logradouros públicos ou de livre acesso à população;
- II. suspeito de raiva ou outra zoonose;
- III. submetido a maus tratos por seu proprietário ou preposto;
- IV. mantido em condições inadequadas de vida ou alojamento;
- V. cuja criação ou uso sejam vedados por esta Lei;
- VI. no caso dos cães, que não cumprir o disposto no artigo anterior
- VII. serão apreendidos os cães mordedores viciosos, condição esta constatada por agente sanitário, ou comprovada mediante dois ou mais boletins de ocorrência policial.

**Art. 169º.** O animal cuja apreensão for impraticável em função de ferimentos ou enfermidades poderá, a juízo do Agente sanitário, ser eutanasiado in loco, afastado da atenção pública e após terem-se esgotadas todas as tentativas de sua recuperação.

**Parágrafo único.** O proprietário do animal, quando identificado, deverá ser comunicado da ocorrência.

**Art. 170º.** O Poder Público Municipal não responde por indenizações no seguinte casos:

- I. Dano ou óbito do animal apreendido, caso esteja ferido ou doente;
- II. Eventuais danos a bens ou a pessoas causados pelo animal no ato da apreensão.

**Art.171º.** Os animais apreendidos deverão ser retirados dentro do prazo de 03 (três) dias, mediante pagamento da taxa de manutenção respectiva.





**Art. 172º.** Os animais apreendidos poderão sofrer as seguintes destinações, a critério do órgão sanitário responsável:

- I. Resgate
- II. Leilão em hasta pública;
- III. Adoção;
- IV. Doação;
- V. Eutanásia.

**Art. 173º.** Os animais de grande porte, que não forem resgatados por seus proprietários serão leiloados ou doados a critério do órgão competente.

**§ 1º.** O leilão em hasta pública ocorrerá mediante divulgação de edital, informando data, horário e local.

**§ 2º.** Caso não haja comprador os animais de grande porte deverão incorporar-se ao patrimônio municipal, podendo ser abatidos ou doados mediante recibo a entidades filantrópicas, científicas ou pessoas físicas.

**§ 3º.** A pessoa que receber a doação do animal ficará como fiel depositário, devendo comprometer-se a cuidar da saúde, dando-lhe alimentação, abrigo e condições adequadas de sobrevivência, não sendo permitido abandonar, doar a terceiros, vender ou maltratar o animal.

**Art. 174º.** A eutanásia só será efetivada em animais portadores de patologias que não possuam cura clínica, devidamente comprovada por médico veterinário que deverá ser feita por esse profissional com anestesia geral profunda de maneira que não cause nenhuma angústia ou dor ao animal, segundo preconização da Organização Mundial da Saúde.

**Parágrafo Único.** Neste caso, será permitido o acompanhamento do procedimento por entidades de defesa animal.

**Art. 175º.** É de responsabilidade de estabelecimentos comerciais e residências que possuírem cães de guarda alertar os transeuntes através de placa indicativa, em lugar visível e de fácil leitura.

**Art. 176º.** É de responsabilidade dos proprietários a manutenção dos animais em perfeitas condições de alojamento, alimentação, saúde e bem estar, bem como as providências pertinentes à remoção de dejetos por eles deixados nas vias públicas.

**Art. 177º.** Os proprietários de animais serão responsabilizados por desordens ou perturbações do sossego eventualmente causados pelos mesmos.

**Art. 178º.** A manutenção de animais em edifícios condominiais será regulada pelas respectivas Convenções, desde que não contrarie este Código.

**Art. 179º.** Em caso de morte do animal, o proprietário é responsável pelo destino do cadáver.



**Parágrafo Único.** Havendo suspeita de doença contagiosa, o proprietário deverá procurar orientação técnica e comunicar o órgão sanitário responsável.

**Art. 180º.** Toda pessoa ou estabelecimento que vender ou negociar animais será licenciado e fiscalizado por órgão competente. A licença obedecerá critérios de bem-estar animal.

## **Seção VII** **Do Funcionamento e Administração dos Cemitérios**

**Art. 181º.** O Município conta com Cemitérios Públicos e Cemitérios Particulares localizados em algumas localidades rurais (fora da sede urbana municipal).

**Parágrafo Único.** A construção, ampliação e reformas de cemitérios estão sujeitas às normas ambientais.

**Art. 182º.** Compete à Municipalidade a Fundação, Polícia e Administração dos Cemitérios Públicos.

**Art. 183º.** Os Cemitérios Particulares são administrados pelas comunidades às quais pertencem, ficando sujeitos permanentemente a fiscalização da Prefeitura Municipal.

**Parágrafo Único.** É lícito às Irmandades, sociedades de caráter religioso ou empresas privadas, respeitadas as Leis e regulamentos que regem a matéria, estabelecer ou manter cemitérios, desde que devidamente autorizados pela Municipalidade, ficando sujeitos permanentemente à sua fiscalização.

**Art. 184º.** Os cemitérios, por sua natureza, são locais respeitáveis e devem ser conservados limpos e tratados com zelo; suas áreas arruadas, arborizadas e ajardinadas, de acordo com as plantas aprovadas e cercados de muros.

**§ 1º.** Nos cemitérios do Município são livres todos os cultos religiosos, a prática dos respectivos ritos, desde que não atentem contra a moral e as leis vigentes.

**§ 2º.** Os sepultamentos serão feitos sem indagação de crença religiosa, princípios filosóficos ou ideologia política do falecido.

**Art 185º.** É defeso fazer sepultamento antes de decorridos o prazo de 12 (doze) horas, contando o momento do falecimento, salvo:

- I. Quando a causa da morte for moléstia contagiosa ou epidêmica;
- II. Quando o cadáver tiver inequívocos sinais de putrefação.

**§ 1º.** Nenhum cadáver poderá permanecer insepulto, nos cemitérios, por mais de 36 (trinta e seis) horas, contados do momento em que verificar o óbito, salvo quando o corpo estiver embalsamado ou se houver ordem expressa da autoridade policial ou da saúde pública.



§ 2º. Não se fará sepultamento algum sem a certidão de óbito fornecida pelo oficial do Registro Civil do local do falecimento.

§ 3º. Na impossibilidade da obtenção de Certidão de Óbito, o sepultamento poderá ser feito mediante autorização da autoridade médica, policial ou jurídica, condicionado a apresentação da certidão de óbito posteriormente ao órgão público competente.

**Art. 186º.** Os sepultamentos em jazigos sem revestimento sepulturas, poderão repetir-se de 03 (três) em 03 (três) anos, e nos jazigos com revestimento-carneiras, não haverá limite de tempo, desde que o último sepultamento feito, seja convenientemente isolado.

§ 1º. Considera-se como sepultura a cova funerária aberta no terreno com as seguintes dimensões:

- I. Para Adulto: 2,20m (dois metros e vinte centímetros) de comprimento por 0,75m (setenta e cinco centímetros) de largura e 1,75m (hum metro e setenta e cinco centímetros) de profundidade;
- II. Para Crianças: 1,50m (hum metro e cinquenta centímetros) de comprimento por 0,50m (cinquenta centímetros) de largura e 1,70m (hum metro e setenta centímetros) de profundidade.

§ 2º. Considera-se como carneira a cova ou construção acima do solo, com as paredes revestidas de tijolos ou material similar, tendo internamente, no mínimo, 2,50m (dois metros e cinquenta centímetros) de comprimento por 1,25m (um metro e vinte e cinco centímetros) de largura.

**Art. 187º.** Os proprietários de terrenos ou seus representantes são obrigados a fazer os serviços de limpeza, obras de conservação e reparação no que tiverem construído e que forem necessários à estética, segurança e salubridade dos cemitérios.

§ 1º. Os jazigos nos quais não forem feitos serviços de limpeza, obras, conservação e reparação, julgados necessários, serão considerados em abandono e ruína.

§ 2º. Os proprietários de jazigos considerados em ruína serão convocados em Edital, que será publicado por duas vezes em jornal de circulação local e se, no prazo de 90 (noventa) dias, não comparecerem, as construções em ruína serão demolidas, revertendo ao patrimônio municipal o respectivo terreno.

§ 3º. Verificada a hipótese do parágrafo segundo, os restos mortais existentes nos jazigos, serão exumados e colocados no ossário municipal.

§ 4º. O material retirado dos jazigos, abertos para fins de exumação, pertencem ao cemitério, não cabendo aos interessados, o direito de reclamação.

**Art. 188.** Nenhuma exumação poderá ser feita antes de decorrido o prazo de 03 (três) anos, contados da data de sepultamento, salvo em virtude de requisição por escrito, da autoridade policial ou judicial, ou mediante parecer do órgão de Saúde Pública.



**Art.189.** Exceto as pequenas construções sobre as sepulturas, ou colocação de lápides, nenhuma construção poderá ser feita, nem mesmo iniciada, nos cemitérios, sem que a planta tenha sido previamente aprovada pela repartição competente da Prefeitura Municipal.

**Parágrafo Único.** Entende-se por pequenas construções os jazigos de no máximo 0,80m (oitenta centímetros) de altura excetuando-se a pedra lápide.

**Art.190º.** Nos cemitérios é proibido:

- I. Praticar atos de depredação de qualquer espécie nos jazigos ou outras dependências;
- II. Arrancar plantas ou colher flores;
- III. Pregar cartazes ou fazer anúncios nos muros ou portões;
- IV. Efetuar atos públicos que não sejam de culto religioso ou civil;
- V. Praticar comércio;
- VI. A circulação de qualquer tipo de veículo motorizado, estranho aos fins e serviços atinentes ao cemitério.

**Art.191º.** É permitido dar sepultura em um só lugar a duas ou mais pessoas da mesma família que falecem no mesmo dia.

**Art.192º.** Todos os cemitérios devem manter em rigorosa ordem os controles seguintes:

- I. Sepultamento de corpos ou partes;
- II. Exumações;
- III. Sepultamento de ossos;
- IV. Indicações sobre os jazigos sobre os quais já constituírem direitos, com nome, qualificação, endereço do seu titular e as transferências e alterações ocorridas.

**Parágrafo Único** - Esses registros deverão indicar:

- I. Hora, dia, mês e ano;
- II. Nome da pessoa a que pertenceram os restos mortais;
- III. No caso de sepultamento deverá ser indicados o nome, a filiação, a idade, o sexo do morto e certidão.

**Art.193º.** Os cemitérios devem adotar livros tomo ou fichas, onde de maneira resumida, serão transcritas as anotações lançadas nos registros de sepultamento, exumação, ossários, com indicações do número do livro e folhas, ou número da ficha onde se encontram os históricos integrais dessas ocorrências. Esses livros devem ser escriturados por ordem de números dos jazigos e por ordem alfabética dos nomes.

**Art.194º.** Os cemitérios públicos e particulares deverão providenciar o seguinte equipamentos e serviços:

- I. Capelas, com sanitários – em curto prazo;
- II. Edifício de administração com:
  - a) Sala de registros que deverá ser convenientemente protegida contra intempéries, roubos e ação de roedores – prazo imediato;
  - b) Depósito para ferramentas – prazo imediato;
  - c) Sanitários para o público – em curto prazo;



- d) Sanitários e Vestiário para funcionários, dotados de chuveiros – em curto prazo;
- e) Com itens de primeiros socorros - prazo imediato;
- III. Ossuário para colocação dos ossos após exumação – prazo imediato;
- IV. Iluminação elétrica de toda a área, para facilitar a vigilância – prazo imediato;
- V. Rede de distribuição de água – prazo imediato;
- VI. Área de estacionamento de veículos - em longo prazo;
- VII. Arruamento urbanizado e arborizado - médio prazo;
- VIII. Recipientes para depósito de resíduos em geral – prazo imediato.

**Parágrafo Único.** Os prazos têm início a partir da aprovação desta Lei e são da seguinte forma:

- I. prazo imediato - duração de 01 ano para ser iniciada a ação ou atividade;
- II. curto prazo - duração de 01 a 03 anos para ser iniciada a ação ou atividade;
- III. médio prazo - duração de 03 a 05 anos para ser iniciada a ação ou atividade;
- IV. longo prazo - duração de mais de 05 anos para ser iniciada a ação ou atividade.

**Art.195º.** Além das disposições acima, os cemitérios estarão sujeitos ao que for estabelecido em regulamento próprio a ser baixado pelo Poder Executivo.

## **Seção VIII Da Segurança Pública**

### **Sub-Seção I Dos Inflamáveis, Explosivos e Balões**

**Art. 196º.** A Prefeitura Municipal fiscalizará a fabricação, o comércio, o transporte, o depósito e o emprego de inflamável e explosivo.

**Art. 197º.** São considerados inflamáveis, dentre outros: fósforos e materiais fosforosos; gasolina e demais derivados do petróleo; éteres, álcoois; aguardentes e óleos em geral; carburetos, alcatrão e materiais betuminosos líquidos.

**Art. 198º.** Consideram-se explosivos, dentre outros: fogos de artifícios, nitroglicerina, seus compostos e derivados; pólvora, algodão-pólvora, espoletas e estopins fulminatos; coratos; formiatos e congêneres; cartucho de guerra, caça e mina.

**Art. 199º.** É absolutamente proibido:

- I. fabricar explosivos sem licença especial e em local não autorizado pela Prefeitura;
- II. manter depósito de substâncias inflamáveis ou de explosivos sem atender às exigências legais, quanto à construção e segurança;
- III. depositar ou conservar nas vias públicas, embora provisoriamente, inflamáveis ou explosivos.



**Art. 200º.** Aos varejistas é permitido conservar em cômodos apropriados em seus armazéns ou lojas, a quantidade fixada pela Prefeitura na respectiva licença, de material inflamável ou explosivo que não ultrapassar a venda provável em 20 (vinte) dias.

**Art. 201º.** Os fogueteiros e exploradores de pedreiras poderão manter depósitos de explosivos desde que atendam à regulamentação das Forças Armadas.

**Art. 202º.** Os depósitos de explosivos e inflamáveis somente serão construídos se obedecidas as prescrições das Forças Armadas e Corpo de Bombeiros.

**Art. 203º.** Não será permitido o transporte de explosivos ou inflamáveis sem as devidas precauções.

**Art. 204º.** Não poderão ser transportados explosivos e inflamáveis simultaneamente no mesmo veículo.

**Art. 205º.** Os veículos que transportarem explosivos ou inflamáveis não poderão conduzir outras pessoas, além do motorista e ajudante.

**Art. 206º.** Não será permitida descarga de explosivos nos passeios e vias públicas.

**Art. 207º.** São vedados, sob pena de multa, além das responsabilidades criminal e civil que couberem, as seguintes atividades:

- I. soltar balões, bombas, morteiros e outros fogos perigosos, bem como fazer fogueira nos logradouros públicos, sem prévia licença da Prefeitura e de outros órgãos competentes, a qual será concedida por ocasião de festejos; indicando-se, para isso, quando conveniente, os locais apropriados;
- II. fazer fogos ou armadilhas com armas de fogo.

**Art. 208º.** Fica sujeita à licença da Prefeitura, a instalação de bombas de gasolina e de depósitos de outros inflamáveis, mesmo para uso exclusivo de seus proprietários.

**Art. 209º.** Os projetos de construção de estabelecimento de comércio varejista de combustível mineral deverão observar, além das disposições deste Código, os demais dispositivos legais aplicáveis, bem como as determinações dos órgãos competentes da Prefeitura Municipal de CATANDUVAS, no tocante ao aspecto paisagístico e arquitetônico.

**Art. 210º.** O transporte de inflamáveis para os postos de abastecimento será feito em recipiente apropriado, hermeticamente fechado, devendo a descarga nos depósitos subterrâneos realizar-se por meio de mangueiras ou tubos adequados, de modo que os inflamáveis passem diretamente dos recipientes de transporte para o depósito.

**Art. 211º.** Os abastecimentos de veículos serão feitos por meio de bombas ou gravidade devendo o tubo alimentador ser introduzido diretamente no interior do tanque do veículo.

**Art. 212º.** É absolutamente proibido o abastecimento de veículos ou quaisquer recipientes nos postos, por qualquer processo de despejo livre, dos inflamáveis, sem o emprego de mangueiras.



**Art. 213º.** Para depósitos de lubrificantes, localizados nos postos de abastecimento, serão utilizados recipientes fechados, à prova de poeira, e adotados dispositivos que permitam a alimentação dos tanques dos veículos sem qualquer extravasamento.

**Art. 214º.** Nos postos de abastecimento equipados com serviços de limpeza, lavagem e lubrificação de veículos, estes serão feitos nos recintos dos postos dotados de instalações destinadas a evitar a acumulação de água e de resíduos de lubrificantes no solo ou seu escoamento para o logradouro público.

**Parágrafo Único.** As disposições deste artigo estendem-se às garagens comerciais e demais estabelecimentos onde se executem tais serviços.

**Art. 215º.** As infrações destes dispositivos serão punidas com a aplicação de multas.

## **Sub-Seção II** **Da Exploração de Pedreiras, Cascalheiras, Olarias e** **Depósitos de Areia e Saibro**

**Art. 216º.** A exploração de pedreiras, cascalheiras, olarias e depósitos de areia e saibro depende de licença da Prefeitura, precedida da manifestação dos órgãos públicos estaduais e federais competentes.

**Art. 217º.** As licenças para exploração serão sempre por prazo fixo.

**Parágrafo Único.** Será interditada a pedreira ou parte da pedreira que embora licenciada pela Prefeitura, demonstre posteriormente que a sua exploração acarreta perigo ou dano à vida ou à propriedade.

**Art. 218º.** A exploração de pedreiras com explosivos fica sujeita às seguintes condições:

- I. Intervalo mínimo de 30 (trinta) minutos entre cada série de explosão;
- II. Içamento, antes da explosão, de uma bandeira a altura conveniente para ser vista à distância;
- III. Colocação de sinais nas proximidades das minas que possam ser percebidos distintamente pelos transeuntes, pelo menos a 100 (cem) metros de distancia.
- IV. Toque por 03 (três) vezes, com intervalo de 02 (dois) minutos, de uma sineta e o aviso em brado prolongado, dando sinal de fogo.

**Art. 219º.** É proibida a extração de areia em todos os cursos de água do Município:

- I. A jusante do local em que recebe contribuições de esgotos, nos primeiros 10 (dez) quilômetros;
- II. Quando modificam o leito ou as margens dos mesmos;
- III. Quando possibilitem a formação de locais ou causem por qualquer forma a estagnação das águas;
- IV. Quando de algum modo possam oferecer perigos a pontes, muralhas ou qualquer obra construída nas margens ou sobre os leitos dos rios.



## CAPÍTULO V DAS INFRAÇÕES E PENALIDADES

**Art. 220º.** Considera-se infração a inobservância de quaisquer dispositivos deste Código.

**Art. 221º.** As infrações resultantes do descumprimento das disposições desta lei sujeitam o responsável às seguintes sanções:

- I. Multa;
- II. Apreensão;
- III. Embargo;
- IV. Cassação.

**Art. 222º.** Quando o Agente fiscalizador constatar a ocorrência de infração prevista nesta Lei, deverá lavrar Auto de Infração que conterá:

- I. O Relatório da Irregularidade constatada;
- II. A sanção prevista para a infração.

**§ 1º.** Notificação é o procedimento administrativo, por meio do qual o Poder Público comunica à parte interessada, da lavratura do auto de infração.

**§ 2º.** A notificação deverá conter:

- I. relato resumido da irregularidade constatada, além da sanção cabível, se for o caso;
- II. discriminação das medidas ou providências a serem tomadas pela parte e o respectivo prazo.

**Art. 223º.** As penalidades cominadas nesta lei, quando aplicadas, não isentam o infrator da obrigação de reparar o dano resultante da infração, nos termos do Código Civil Brasileiro.

**Parágrafo Único** - Aplicada qualquer penalidade prevista nesta Lei, não fica o infrator desobrigado do cumprimento da exigência legal que a houver determinado.

**Art. 224º.** Ao infrator que incorrer simultaneamente em mais de uma infração, aplicar-se-ão cumulativamente as penalidades cominadas.

### Seção I Das Multas

**Art. 225º.** A multa será aplicada pelo órgão municipal competente em vista do auto de infração e de acordo com a escala estabelecida.

**Parágrafo Único.** A pena de multa reverte-se para o município, de forma a ser definida pela Secretaria Municipal de Finanças.

**Art. 226º.** A aplicação das multas pecuniárias, estabelecidas nesta Lei, não exime o infrator das demais sanções e medidas administrativas ou judiciais cabíveis, inclusive a apuração





de sua responsabilidade pelos crimes de desobediência contra a Administração Pública, previstos na legislação penal.

**Art. 227º.** Quando da imposição da multa será notificado o infrator, cabendo-lhe recurso ao órgão fiscalizador, a ser interposto no prazo de 20 (vinte) dias, contados do primeiro dia útil seguinte ao da notificação.

- I. Caso o infrator não interponha recurso, deverá pagar a multa no prazo de 30 (trinta) dias, contados da data de notificação;
- II. O não pagamento da multa implicará em inscrição na dívida ativa e cobrança judicial.

**Art. 228º.** A pena de multa será graduada de acordo com a gravidade da infração assim definida:

- I. Infrações Leves, com multas de 50 Unidades Fiscais do Município (UFM) e aplicadas na primeira autuação;
- II. Infrações Médias, com multas de 200 Unidades Fiscais do Município (UFM) e aplicadas na primeira reincidência;
- III. Infrações Graves, com multas de 1000 Unidades Fiscais do Município (UFM) e aplicadas na segunda reincidência;
- IV. Infrações Gravíssimas, com multas de 2000 Unidades Fiscais do Município (UFM) e aplicadas a partir da terceira reincidência.

**Parágrafo único.** Considera-se reincidência outra infração de mesma natureza.

**Art. 229º.** Serão ainda consideradas para a graduação das multas:

- I. Gravidade da infração, considerando:
  - a) a natureza da infração;
  - b) as consequências à coletividade.
- II. Circunstâncias atenuantes:
  - a) a ação do infrator não ter sido fundamental para consecução do evento;
  - b) o infrator por espontânea vontade imediatamente procurar reparar ou minorar as consequências do ato lesivo;
  - c) ser o infrator primário, e a falta cometida de natureza leve.
- III. Circunstâncias agravantes:
  - a) a reincidência na infração;
  - b) provocar consequências danosas ao meio ambiente;
  - c) danificar áreas de proteção ambiental;
  - d) agir com dolo direto ou eventual;
  - e) provocar efeitos danosos a propriedade alheia;
- IV. Antecedentes do infrator.

**Art. 230º.** A correção e atualização do valor das multas serão realizadas a partir de índices econômicos a serem definidos pela Secretaria Municipal de Finanças.



## Seção II Da Apreensão

**Art. 231º.** A apreensão consiste na tomada de coisas móveis ou semoventes, que forem elementos de infração, sendo o seu recolhimento feito mediante recibo descritivo.

**Parágrafo Único.** Será apreendido todo e qualquer material, mercadoria ou equipamento que esteja exposto ou sendo comercializado, cujo vendedor não apresente a respectiva licença.

**Art. 232º.** Nos casos de apreensão será lavrado pelo Agente fiscalizador o respectivo auto de infração, descrevendo detalhadamente a coisa apreendida, que deverá ser recolhida ao depósito municipal ou permanecer no local, caso o objeto seja irremissível por razões diversas.

**§ 1º.** A devolução da coisa apreendida dar-se-á depois de pagas as multas aplicadas ao caso e indenizado o Poder Público Municipal das despesas que tiverem sido efetivadas em decorrência da apreensão e/ou transporte e depósito.

**§2º.** Produtos alimentares perecíveis que venham a ser apreendidos em bom estado de conservação serão imediatamente repassados às instituições de caridade.

**§ 3º.** Serão encaminhados para destruição quando se tratar de produto impróprio para o consumo.

**Art. 233º.** Caso não seja reclamada e retirada dentro de 30 (trinta) dias, a coisa apreendida será vendida em hasta pública, sendo aplicada a importância apurada no pagamento das multas e despesas de que trata o artigo anterior.

**§ 1º.** Se houver qualquer saldo, ficará este à disposição do proprietário da coisa apreendida, que poderá retirá-lo mediante requerimento devidamente instruído.

**§ 2º.** Prescreve em 05 (cinco) dias o prazo para exercício do direito especificado no parágrafo anterior.

**Art. 234º.** No caso de haver omissão por parte do obrigado no cumprimento desta Lei, poderá ser prestada a obrigação pelo Poder Público Municipal.

**§ 1º.** Todas as despesas correrão por conta do faltoso.

**§ 2º.** As medidas contidas neste artigo somente poderão ser executadas depois de devidamente notificado o infrator.

## Seção III Do Embargo

**Art. 235º.** O embargo consiste na ordem de paralisação da obra, atividade ou de qualquer ação que venha em prejuízo da população ou Meio Ambiente e que contrarie a legislação municipal, com aplicação do respectivo auto de embargo por autoridade competente.



**Parágrafo Único** - A aplicação da penalidade de embargo de que trata este artigo não impede a aplicação concomitante de outros tipos de penalidades, exceto a de cassação.

**Art. 236º.** Cabe embargo no seguinte casos e condições:

- I. falta de obediência a limites, a restrições ou a condições determinadas por legislação municipal;
- II. quando se verificar, a qualquer tempo, a falta de segurança, estabilidade ou resistência das edificações, dos terrenos ou das instalações;
- III. atividades que causem incômodo de qualquer natureza à vizinhança ou que infrinjam qualquer legislação municipal;

**Art. 237º.** O órgão competente poderá solicitar, sempre que necessário, o auxílio de força policial para fazer respeitar o cumprimento do embargo.

#### **Seção IV Da Cassação**

**Art. 238º.** A cassação consiste na anulação de alvarás, licenças e autorizações expedidas pelo Poder Público Municipal para exercer atividades de qualquer natureza.

**Art. 239º.** O alvará de Localização e Funcionamento do estabelecimento poderá ser cassado, além das situações previstas no Código de Obras, como medida de proteção:

- I. da higiene,
- II. da saúde;
- III. da moral;
- IV. do meio ambiente;
- V. do sossego público;
- VI. da segurança pública.

**Parágrafo Único.** Cassado o Alvará de Localização e Funcionamento, o estabelecimento será imediatamente fechado até que seja regularizada a atividade ali instalada, qualquer que seja a sua natureza.

### **CAPÍTULO VI DISPOSIÇÕES FINAIS**

**Art. 240º.** No prazo de 60 (sessenta) dias, contados da publicação, o Poder Executivo regulamentará a presente Lei no que couber, estabelecendo as normas técnicas, padrões e critérios definidos com base em estudos e propostas realizados pela Secretaria Municipal de Viação e Obras e demais órgãos pertinentes integrantes da Prefeitura Municipal, e os demais procedimentos para licenciamento, controle e fiscalização necessários à implementação do disposto neste Código.

**Art. 241º.** São recepcionados por este código todos os dispositivos de leis municipais que tratam de matéria ambientais e com ele não conflitantes, revogando-se disposições contrárias.



**Art. 242º.** Este Código entra em vigor na data de sua publicação,

**Art. 243º.** Fica revogada a Lei nº097/2008 e as disposições em contrário.

Gabinete do Prefeito de Catanduvas

Aos xx de xxx de 2023.

**MOISES APARECIDO DE SOUZA**  
Prefeito Municipal



## **COMPULSORIEDADE DO APROVEITAMENTO DO SOLO URBANO**



## **ÍNDICE**

### **CAPÍTULO I**

DAS DISPOSIÇÕES INICIAIS (Art. 1º)

### **CAPÍTULO II**

DA NOTIFICAÇÃO PARA APROVEITAMENTO COMPULSÓRIO (Art. 3º)

### **CAPÍTULO III**

DO PROJETO DE APROVEITAMENTO (Art. 4º)

### **CAPÍTULO IV**

DO IMPOSTO PREDIAL E TERRITORIAL URBANO PROGRESSIVO NO TEMPO (Art. 5º)

### **CAPÍTULO V**

DA DESAPROPRIAÇÃO-SANÇÃO (Art. 7º)

### **CAPÍTULO VI**

DISPOSIÇÕES GERAIS E FINAIS (Art. 8º)

**ANEXO 01: MAPA DE COMPULSORIEDADE DO APROVEITAMENTO DO SOLO URBANO**



## LEI N° ....

**SÚMULA:** Estabelece a compulsoriedade do aproveitamento do solo urbano no perímetro urbano da cidade CATANDUVAS de forma a assegurar o uso social da propriedade e dá outras providências

A Câmara Municipal de Catanduvas, Estado do Paraná, aprovou, e eu Moisés Aparecido de Souza, Prefeito Municipal, sanciono a seguinte:

### CAPÍTULO I DAS DISPOSIÇÕES INICIAIS

**Art. 1º.** A presente lei estabelece as áreas onde será aplicado o dispositivo de compulsoriedade de aproveitamento do solo urbano na sede do Município de CATANDUVAS, em respeito à Constituição Federal, à Lei Orgânica Municipal e à Lei Federal 10.257/2001 (Estatuto da Cidade), bem como dispõe sobre formas, prazos e mecanismos para exercê-la.

**Art. 2º.** Aplicar-se-á a notificação para aproveitamento compulsório do solo urbano, instituída no Art. 5º da Lei Federal 10.257/2001 (Estatuto da Cidade), à propriedade urbana que estiver situada na Zona de Alta Densidade conforme definição da Lei de Uso e Ocupação do Solo Urbano e Municipal e imóvel demarcado em Anexo à presente lei, e que não estiver cumprindo com sua função social assim entendida como aquele lote urbano que:

- I. estiver integralmente vazio ou estiver ocupado com coeficiente de aproveitamento inferior a 10% do coeficiente básico definido para a respectiva zona, conforme Anexo 05 - Quadro II da Lei do Uso e Ocupação do Solo Urbano;
- II. estiver, mesmo edificado, abandonado há mais dois anos, sem que tenha havido nesse período tentativa de venda, locação, cessão ou outra forma de dar uso social à propriedade.

**Parágrafo Único** – Para o cálculo do coeficiente de aproveitamento, será levada em conta apenas área computável, conforme definida na Lei do Uso e Ocupação do Solo Urbano e Municipal.

### CAPÍTULO II DA NOTIFICAÇÃO PARA APROVEITAMENTO COMPULSÓRIO

**Art. 3º.** O Poder Executivo fará notificar todos os proprietários de imóveis internos ao perímetro que constem da Zona de Alta Densidade (Anexo à presente lei), que apresentem as características mencionadas no Art. 2º desta Lei, para que promovam o uso socialmente sustentável de seu imóvel, através de parcelamento ou de edificação, devendo apresentar, dentro dos prazos adiante estabelecidos, projeto de aproveitamento.

**§ 1º.** A notificação de que trata o caput do presente artigo será entregue por funcionário público municipal diretamente ao proprietário da área ou, em se tratando de pessoa jurídica, a quem tenha poderes para representá-la.



§ 2º. Se eventualmente frustradas três tentativas de notificação, com decurso de tempo de 15 dias entre si, fará o Município publicar a notificação através de edital em jornal local ou regional de ampla circulação.

§ 3º. O Município fará averbar a notificação de que trata o caput do presente artigo junto à matrícula do imóvel perante o Serviço Registral de Imóveis da Comarca.

### **CAPÍTULO III DO PROJETO DE APROVEITAMENTO**

**Art. 4º.** Dentro do prazo de um ano, contado da entrega da notificação ou da publicação do edital, poderá o proprietário apresentar projeto para parcelamento ou edificação de sua propriedade, de maneira a descaracterizar a falta de uso social definida no Art. 2º desta Lei, comprometendo-se a iniciar as obras em prazo não superior a 2 (dois) anos de sua aprovação e concluí-las em prazo inferior a 5 (cinco) anos da mesma data.

**Parágrafo Único.** O prazo máximo para trâmite do projeto apresentado será aquele consignado na Lei de Parcelamento do Solo Urbano e Regularização Fundiária, devendo as irregularidades ser sanadas pelo interessado de modo a não prolongar o prazo de trâmite total acima de 6 meses, findos os quais o projeto será considerado automaticamente reprovado, ficando a propriedade sujeita ao Imposto Predial e Territorial Urbano progressivo no tempo e à desapropriação-sanção de que tratam os Arts. 5º a 7º da presente Lei.

### **CAPÍTULO IV DO IMPOSTO PREDIAL E TERRITORIAL URBANO PROGRESSIVO NO TEMPO**

**Art. 5º.** Decorrido o prazo para a apresentação do projeto sem manifestação do proprietário, ou, caso apresentado, seja o mesmo recusado, passa a incidir sobre o imóvel objeto da notificação a progressividade temporal do Imposto Predial e Territorial Urbano, a partir do exercício fiscal imediatamente seguinte, com alíquota igual ao dobro da alíquota básica definida no Código Tributário Municipal, dobrando-se sucessivamente a alíquota em cada ano fiscal subsequente, até atingir o percentual de 15% estabelecido pelo § 1º do Art. 7º da Lei Federal 10.257/2001 (Estatuto da Cidade), daí por diante mantido constante.

§ 1º. A mesma penalidade será aplicada no caso de descumprimento dos prazos para início de obras e de término de obras, tratados no caput do Art. 4º, a partir do exercício fiscal imediatamente subsequente.

§ 2º. A retomada da iniciativa de aproveitamento da área, mediante novo cronograma em relação aos prazos de que trata o Art. 4º, manterá congelada a última alíquota progressiva aplicada ao Imposto Predial e Territorial Urbano, até o termo das obras.

**Art. 6º.** É vedado ao Poder Público estabelecer qualquer forma de isenção ou de anistia aos proprietários de imóveis que não estejam cumprindo sua função social, conforme § 3º do Art. 7º da Lei Federal 10.257/2001 (Estatuto da Cidade).





## CAPÍTULO V DA DESAPROPRIAÇÃO-SANÇÃO

Art. 7°. Após decorrido o quinto exercício fiscal com aplicação da alíquota máxima do Imposto Predial e Territorial Urbano Progressivo, conforme Art. 6° da presente Lei, fica facultado ao Poder Público a desapropriação do imóvel, com pagamento de indenização conforme previsto no § 2° do Art. 8° da Lei 10.257/2001 (Estatuto da Cidade), num montante tal que:

- I. refletirá o valor de base de cálculo do IPTU, descontado o montante incorporado em função de obras que tenha o Poder Público realizado na região de sua localização desde a emissão da notificação de que trata o Art. 3° da presente Lei;
- II. não computará expectativa de ganhos, lucros cessantes nem juros compensatórios.

**Parágrafo Único.** Caso autorizado pelo Senado Federal, na forma da legislação vigente, poderá o Município promover o pagamento da indenização de que trata o caput do presente artigo através de títulos da dívida pública, resgatáveis em até dez anos, em parcelas anuais iguais e sucessivas, assegurados os juros legais.

## CAPÍTULO VI DISPOSIÇÕES GERAIS E FINAIS

**Art. 8°.** No mesmo prazo consignado pelo Art. 4° da presente Lei, poderá o proprietário notificado propor ao Poder Público a instituição de Consórcio Imobiliário, conforme Lei do Consórcio Imobiliário, caso em que estará sustada a contagem de prazo até que haja pronunciamento por parte do Município a respeito do interesse em constituí-lo.

**Art. 9°.** A presente lei entra em vigor 90 dias após a sua publicação, revogadas as disposições em contrário.

**Art. 10°.** Fica revogada a Lei n°098/2008.

Gabinete do Prefeito de Catanduvas

Aos xx de xxx de 2023.

**MOISES APARECIDO DE SOUZA**  
Prefeito Municipal





## **CONSÓRCIO IMOBILIÁRIO**



## **ÍNDICE**

### **CAPÍTULO I**

DAS DISPOSIÇÕES PRELIMINARES (Art. 1º)

### **CAPÍTULO II**

DOS PROCEDIMENTOS (Art. 3º)

### **CAPÍTULO III**

DA TRANSFERÊNCIA DO IMÓVEL E PAGAMENTO AO PROPRIETÁRIO (Art.8º)



## LEI N° ....

**SÚMULA:** Institui o Consórcio Imobiliário para urbanização e edificação de unidades imobiliárias e dá outras providências.

A Câmara Municipal de Catanduvas, Estado do Paraná, aprovou, e eu Moisés Aparecido de Souza, Prefeito Municipal, sanciono a seguinte:

### CAPÍTULO I DISPOSIÇÕES PRELIMINARES

**Art. 1º.** Considera-se consórcio imobiliário a forma de viabilização de planos de urbanização ou edificação por meio da qual o proprietário transfere ao poder Público municipal seu imóvel e, após a realização das obras, recebe como pagamento, unidades imobiliárias devidamente urbanizadas ou edificadas.

**§ 1º.** O Consórcio Imobiliário deve viabilizar a utilização do imóvel, atendendo ao princípio da função social da propriedade.

**§ 2º.** Fica facultado ao proprietário de área atingida pela obrigação de que trata o “caput” do art. 5º da Lei Federal 10.257/01, e em conformidade com a Lei Municipal da Compulsoriedade do Aproveitamento do Solo Urbano, a requerimento deste, o estabelecimento de consórcio imobiliário como forma de viabilização financeira do aproveitamento do imóvel.

**§ 3º.** O pagamento mediante unidades imobiliárias ou edificadas dependerá da obrigação estabelecida ao proprietário:

- I. O proprietário deverá receber como pagamento os lotes urbanizados contendo infraestrutura, se a obrigação for de parcelar;
- II. O proprietário deverá receber unidades edificadas, se a obrigação for de utilizar ou edificar.

**§ 4º.** O valor das unidades imobiliárias a serem entregues ao proprietário deverá corresponder ao valor do imóvel antes da execução das obras, observado o disposto no § 2º do artigo 8º da Lei Federal 10.257/2001.

**§ 5º.** Os demais lotes ficam com o Poder Público, que poderá comercializá-los para atender à população que necessita de habitação.

**Art. 2º.** O Consórcio Imobiliário será aplicado como instrumento de cooperação entre o poder público municipal de Catanduvas e a iniciativa privada para fins de realizar urbanização em áreas que:

- I. tenham carência de infraestrutura e serviços urbanos;
- II. contenham imóveis urbanos subutilizados e não utilizados.



§ 1º. Para os fins desta lei, entende-se como subutilizados e não utilizados, o imóvel que:

- I. estiver integralmente vazio ou estiver ocupado com coeficiente de aproveitamento inferior a 10% do coeficiente básico definido para a respectiva zona, conforme Anexo 05 - Quadro II da Lei do Uso e Ocupação do Solo Urbano e Municipal;
- II. estiver, mesmo edificado, abandonado há mais dois anos, sem que tenha havido nesse período tentativa de venda, locação, cessão ou outra forma de dar uso social à propriedade.

## CAPÍTULO II DOS PROCEDIMENTOS

**Art. 3º.** O proprietário deverá requer dentro do prazo de um ano após receber a notificação para aproveitamento compulsório, conforme faculta o Art. 8º da Lei da Compulsoriedade do Aproveitamento do Solo Urbano, o estabelecimento de consórcio imobiliário para fins de viabilizar o aproveitamento da área.

**Parágrafo Único.** O Consórcio Imobiliário deve ser formalizado por um contrato entre a Administração Pública e o proprietário, especificando:

- I. as condições para a transferência do imóvel para o Poder Público;
- II. as condições para a realização da obra;
- III. a forma de pagamento ao Proprietário através do recebimento de unidades imobiliárias urbanizadas ou edificadas (conforme estabelecido nos incisos I e II, do § 3º, artigo 1º da presente lei).

**Art. 4º.** Recebida a notificação, o Poder Público Municipal providenciará um estudo de viabilidade financeira, no prazo de 15 dias corridos, abrangendo no mínimo:

- I. uma avaliação do valor do imóvel;
- II. uma estimativa de valor das obras de infraestrutura básica e/ ou complementar, se for o caso, conforme disposto na Lei do Parcelamento do Solo Urbano e Regularização Fundiária;
- III. uma estimativa do custo da edificação possível ou pretendida no local, se for o caso, permitindo-se a utilização de cálculo expedito baseado no custo unitário básico (CUB) da construção, publicado pelo Sindicato da Indústria da Construção no Estado do Paraná (SINDUSCON), devidamente afetado de coeficiente aplicável ao tipo de edificação pretendido;
- IV. estimativa do percentual de unidades imobiliárias cabíveis ao Poder Público e ao proprietário da área.

§ 1º. O estudo de que trata o artigo anterior será submetido ao Prefeito Municipal e à parte interessada, os quais terão 15 dias corridos para decidir pela formação ou não do Consórcio Imobiliário.



**§ 2º.** Tomada a decisão de que trata o § 1º do presente artigo, fará o Município publicar, no jornal onde são divulgados os atos oficiais, edital onde conste o recebimento da proposta, o resumo do estudo preliminar de viabilidade, e a decisão proferida pelo Prefeito Municipal.

**§ 3º.** Até 30 dias após a publicação de que trata o § 2º do presente artigo, poderá qualquer eleitor com domicílio eleitoral no Município de Catanduvas apresentar objeções ao estudo preliminar de viabilidade, cabendo manifestação do Conselho de Desenvolvimento Municipal, que se reunirá, extraordinariamente se necessário, dentro de 15 dias corridos após o decurso do prazo para a apresentação das objeções.

**Art. 5º.** Sendo a decisão, de que trata o artigo 4º da presente Lei, favorável à formação do consórcio imobiliário, providenciará o Poder Público, em 30 dias corridos, simultâneos ao período de que trata o § 3º do Art. 4º, o anteprojeto do empreendimento, o orçamento detalhado das obras necessárias e o recálculo do percentual de unidades imobiliárias atribuído a cada participante.

**Parágrafo Único.** No caso do recálculo do percentual de unidades imobiliárias divergir após o anteprojeto definitivo mais do que 2% da estimativa preliminar, esta deverá ser refeita e novamente publicada, correndo novamente os prazos de que trata o § 3º do Art. 4º da presente Lei.

**Art. 6º.** Submetido o estudo definitivo à aprovação do Conselho de Desenvolvimento Urbano, providenciará o Município a lavratura de escritura e matrícula imobiliária da transferência do imóvel ao Município de Catanduvas, constando do documento as obrigações de cada parte, os valores envolvidos, os prazos para o término das obras e entrega das unidades imobiliárias ao interessado.

**Art. 7º.** Estabelecido o Consórcio Imobiliário, o Poder Público Municipal assume a responsabilidade de promover a obrigação de parcelar, edificar ou dar utilização para um imóvel urbano que não cumpre com a função social.

**Parágrafo Único.** Nos termos do artigo 51 da Lei Federal 10.257/2001, o não cumprimento desta determinação implica em improbidade administrativa para os agentes públicos.

### **CAPÍTULO III**

#### **DA TRANSFERÊNCIA DO IMÓVEL E PAGAMENTO AO PROPRIETÁRIO**

**Art. 8º.** A individualização das unidades imobiliárias cabíveis a cada parte consorciada será efetuada através de sorteio público, devidamente notificado por edital no jornal onde se publicam os atos oficiais do Município, com antecedência mínima de 7 dias corridos.

**Parágrafo Único.** Os valores das unidades imobiliárias a serem entregues ao proprietário, obedecerá ao disposto no art. 7º da Lei Municipal de Compulsoriedade do Aproveitamento do Solo Urbano, em conformidade com art. 46, § 2º e art. 8º, § 2º, da Lei Federal 10.257/2001 (Estatuto da Cidade), em que a definição do valor real da indenização:

- I. refletirá o valor da base de cálculo do IPTU, descontado o montante incorporado em função de obras realizadas pelo Poder Público na área onde o



mesmo se localiza, após a notificação de que trata o art. 3º da Lei de Compulsoriedade do Aproveitamento do Solo Urbano;

- II. não computará expectativas de ganhos, lucros cessantes e juros compensatórios.

**Art. 9º.** Sobre a transferência imobiliária de que trata o Art. 6º da presente Lei, por se tratar de dação em pagamento, não incide Imposto sobre a Transmissão de Bens Imóveis (ITBI).

**Art. 10º.** A qualquer tempo, recebida proposta de consórcio imobiliário, o Executivo deve enviar à Câmara Municipal, em regime de urgência, o Projeto de Lei criando ou acrescentando dotação para a execução do consórcio imobiliário, mencionando a fonte de recursos.

**Art. 11º.** A presente Lei entra em vigor 90 dias após sua publicação, revogadas as disposições em contrário.

**Art. 12º.** Fica revogada a Lei nº099/2008.

Gabinete do Prefeito de Catanduvas

Aos xx de xxx de 2023.

**MOISES APARECIDO DE SOUZA**  
Prefeito Municipal