



## **Análise do Relatório Anual de 2022**

1ª Quadrimestre de 2022 –

2ª Quadrimestre de 2022 –

3ª Quadrimestre de 2022 –

---

### **Identificação**

---

- Catanduvas está compreendido no território da 10ª Região de Saúde, possui 10.189 habitantes, é o décimo município em porte populacional da 10 Região de Saúde.

O Conselho Municipal de Saúde de Catanduvas está ativo e atuante o número de conselheiro por segmento, conforme consta na Lei de criação do Conselho de Saúde Lei nº 06/2011 é, conforme Art 2ª da referida Lei: 50% de membros representantes de entidades de Usuários do SUS, 25% Membros representantes de entidades de trabalhadores, e 25% Membros representantes das entidades de gestor e Prestador do SUS, dessa forma a informação que conta acima na linha número de membros de conselho trata-se de uma inconsistência de registro na fonte SIOPS a qual será providenciado correção.

---

### **Introdução**

---

Os Instrumentos de Gestão da Saúde são os mecanismos que garantem o funcionamento do Sistema Único de Saúde (SUS) principalmente na esfera municipal, pois é a esfera que está mais próximo da população.

A constituição de 1988 determinou que o SUS funcione por meio de uma rede descentralizada, regionalizada e hierarquizada, de acordo com os seguintes princípios e Diretrizes:

- Universalidade de acesso aos serviços de saúde
- Integralidade de assistência
- Participação da Comunidade
- Descentralização

Este Relatório anual da Saúde é uma exigência da Lei Complementar 141 de 13 e Janeiro de 2012, a qual regulamentou a Emenda Constitucional 29.

A Lei Complementar 141 trata das Ações e Serviços de Saúde, da Aplicação de Recursos na Saúde, da Transparência, Visibilidade, Fiscalização e Avaliação e em seu Artigo 36 estabelece que:

*“O gestor do SUS em cada ente da Federação elaborará Relatório detalhado referente ao quadrimestre anterior, o qual conterá, no mínimo, as seguintes informações:*

*I – montante e fonte dos recursos aplicados no período;*

*II – auditorias realizadas ou em fase de execução no período e suas recomendações e determinações;*

*III – oferta e produção de serviços públicos na rede assistencial própria, contratada e conveniada, cotejando esses dados com os indicadores de saúde da população em seu âmbito de atuação.*

§ 1º A União, os Estados, o Distrito Federal e os Municípios deverão comprovar a observância do disposto neste artigo mediante o envio de Relatório de Gestão ao respectivo Conselho de Saúde, até o dia 30 de março do ano seguinte ao da execução financeira, cabendo ao Conselho emitir parecer conclusivo sobre o cumprimento ou não das normas estatuídas nesta Lei Complementar, ao qual será dada ampla divulgação, inclusive em meios eletrônicos de acesso público, sem prejuízo do disposto nos [arts. 56 e 57 da Lei Complementar nº 101, de 4 de maio de 2000](#). ...

Dessa forma em cumprimento as demandas legais, Catanduvas atenta as necessidades da população, traz de forma transparente as informações referentes ao Relatório do 3º Quadrimestre de Gestão de 2022, visando avaliar, monitorar e redirecionar as ações da saúde.

O assim como 2021, o ano de 2022 será de muitos desafios para gestão municipal, população, controle social, comércio, indústria, entre tantos desafios a organização dos pontos de atenção a saúde e os profissionais da saúde tiveram papel imprescindível na execução da política pública de saúde, estabilizando, cuidando, orientando, assistindo na integralidade todos os municípios de Catanduvas.

À Secretaria Municipal de Saúde compete, entre outras, a execução da política, ações e serviços de saúde, de forma universalizada e igualitária, cumprir a legislação vigente e pertinente, de modo especial ao Decreto 7508; coordenar e superintender as ações, atividades e serviços disponibilizados a população junto às unidades de saúde, acompanhar os prestadores conveniados com o SUS - Sistema Único de Saúde conforme pactuação do município, coordenar as atividades e executar as deliberações do Conselho Municipal de Saúde; definir diretrizes e cumprir metas, executando prioridades; priorizar programas de saneamento básico e ações de saúde preventiva; executar, no âmbito municipal, a política de vigilância sanitária, promover, participar e executar programas e campanhas de saúde pública; supervisionar e fiscalizar a execução dos serviços técnico-

profissionais contratados na área da saúde; cumprir e executar as determinações contidas na legislação de saúde, especialmente da vigilância sanitária e das normas irmanadas pelo Ministério da Saúde, pela Secretaria de Estado da Saúde e pelas entidades a eles subordinadas.

Este 3º Relatório quadrimestral de 2022, busca apresentar as competências descritas acima, afim de executar e reorientar as ações e serviços de saúde do município.

---

### Demográficos e de morbi mortalidade

---

As doenças e condições crônicas como um todo e em especial as ligada ao aparelho circulatório, neoplasias e respiratório, possuem tratamento prolongado, medicamentoso e frequentemente exige mudança de hábitos do paciente, dessa forma o município de Catanduvas foca a maior parte de suas ações na promoção e prevenção. Esse perfil epidemiológico de grande incidência em doenças crônicas, é uma realidade do Brasil, mais incidente nos estados do sul e sudeste, como o resultado da pesquisa intitulada “A vigilância e o monitoramento das principais doenças crônicas não transmissíveis no Brasil – Pesquisa Nacional de Saúde, 2013” (MALTA. Et all).

Abaixo apresentamos detalhes do perfil epidemiológico de Cantanduvas, com a intenção de ampliar os dados apresentados no DIGISUS.

**Tabela – 1 Morbidade hospitalar por capítulo CID 10 (jan-dez 2022)**

Morbidade Hospitalar do SUS - por local de residência - Paraná							
Internações	AIH aprovadas	Valor total	Valor serviços hospitalares	Val serv hosp - compl federal	Val serv hosp - compl gestor	Valor serviços profissionais	Val serv prof - compl federal
Valor médio intern	Dias permanência	Média permanência	Óbitos	Taxa mortalidade por Capítulo CID-10			
Município: 410500 CATANDUVAS							
Capítulo CID-10: I.							
Período:2022							



Capítulo CID-10	Interções	AIH_a provadas	Valor_total	Valor_serviços_hospitalares	Valor_serviços_profissionais	Valor_médio_AIH	Valor_médio_intern	Dias_permanência	Média_permanência	Óbitos	Taxa_mortalidade
I. Algumas doenças infecciosas e parasitárias	54	54	119092,1	102667,7	16424,35	2205,41	2205,41	264	4,9	14	25,93
II. Neoplasias (tumores)	66	66	156256,7	121093,4	35163,36	2367,53	2367,53	162	2,5	5	7,58
III. Doenças do sangue, órgãos hematológicos e transtornos da imunidade	6	6	3069,06	2831,16	237,9	511,51	511,51	14	2,3	-	-
IV. Doenças do sistema endócrino, nutricional e metabólico	8	8	12825,67	9612,45	3213,22	1603,21	1603,21	22	2,8	1	12,5
V. Transtornos mentais e comportamentais	4	14	22831,33	20066,35	2764,98	1630,81	5707,83	313	78,3	-	-
VI. Doenças do sistema nervoso	9	9	13914,09	10832,07	3082,02	1546,01	1546,01	25	2,8	1	11,11
VII. Doenças do olho e anexos	6	6	14958,76	10865,84	4092,92	2493,13	2493,13	-	-	-	-



# MUNICÍPIO DE CATANDUVAS

VIII. Doenças do ouvido e da apófise mastóide	3	3	917,21	585,5	331,71	305,74	305,74	2	0,7	-	-
IX. Doenças do aparelho circulatório	74	74	165648,6	147575,2	18073,37	2238,49	2238,49	238	3,2	3	4,05
X. Doenças do aparelho respiratório	100	100	163092,6	138934,6	24157,98	1630,93	1630,93	517	5,2	9	9
XI. Doenças do aparelho digestivo	83	83	66465,69	52591,35	13874,34	800,79	800,79	174	2,1	1	1,2
XII. Doenças da pele e do tecido subcutâneo	7	7	2172,21	1797,45	374,76	310,32	310,32	13	1,9	-	-
XIII. Doenças sistêmicas do tecido conjuntivo	6	6	33762,24	28478,34	5283,9	5627,04	5627,04	9	1,5	-	-
XIV. Doenças do aparelho genitúrico	23	23	64780,14	51895,82	12884,32	2816,53	2816,53	75	3,3	-	-
XV. Gravidez, parto e puerpério	79	79	48383,21	28646,45	19736,76	612,45	612,45	164	2,1	-	-



XVI. Algumas afecções originadas no período perinatal	18	18	3840,6	29983,76	8422,24	2133,67	2133,67	82	4,6	1	5,56
XVII. Malformações congênitas e anomalias cromossômicas	4	4	2252,89	1468,55	784,34	563,22	563,22	7	1,8	-	-
XVIII. Sintomas e achados anormais em exames clínicos e laboratoriais	4	4	1657,22	14025,31	2546,91	4143,05	4143,05	40	10	2	50
XIX. Lesões por envenenamento e outras consequências de causas externas	60	60	9045,03	74254,05	16200,98	1507,58	1507,58	270	4,5	2	3,33
XXI. Contatos com serviços de saúde	15	15	1419,29	9320,67	4874,62	946,35	946,35	17	1,1	-	-
Total	629	639	1050,051	857526,1	192525	1643,27	1669,4	2408	3,8	39	6,2
Fonte: Ministério da Saúde - Sistema de Informações Hospitalares do SUS (SIH/SUS)											

A tabela acima nos mostra as principais causas de internamentos os valores pagos em tabela sus para cada AIH, neste ano as primeiras causas de internamentos foram:

- 1ª Doenças do Aparelho Respiratório com 100 internamentos,
- 2ª Doenças do Aparelho Digestivo com 83 internamentos
- 3ª Doenças do Aparelho Circulatório com 74 Internamentos
- 4ª Neoplasias com 66 Internamentos



As taxas de óbitos hospitalares têm se mantido em %, satisfatórias em relação aos parâmetros da ANS,

A porcentagem de mortalidade hospitalar é um indicador que sinaliza quantas pessoas morrem por uma causa concreta em determinado intervalo de tempo – normalmente um ano.

Considera-se como elevada uma taxa de mortalidade que excede os 30%. Entre 15% e 30%, diz-se que a taxa é moderada. Já um índice abaixo de 15% indica uma taxa de mortalidade baixa.

Em reuniões de CIR na 10ª Regional de Saúde e por meio das avaliações dos programas estaduais HOSPSUS são avaliadas algumas práticas essenciais para reduzir a taxa de mortalidade hospitalar, entre elas a identificação rápida dos quadros em deterioração clínica e o cuidado centrado no paciente. Dependendo da situação, o monitoramento dos pacientes precisa ser ainda mais acurado, de modo que as equipes médicas possam intervir em tempo hábil caso necessário.

Tabela – 1.1 Morbidade hospitalar por capítulo CID 10 (2017- 2022)

Morbidade Hospitalar do SUS - por local de residência - Paraná							
Internações por Capítulo CID-10 e Ano atendimento							
Município: 410500 CATANDUVAS							
Capítulo CID-10: I.							
Período:2017-2022							
Capítulo CID-10	2017	2018	2019	2020	2021	2022	Total
I. Algumas doenças infecciosas e parasitárias	24	35	40	47	93	50	291
II. Neoplasias (tumores)	75	131	102	79	81	57	527
III. Doenças sangue órgãos hemat e transt imunitár	7	5	6	7	5	6	36
IV. Doenças endócrinas nutricionais e metabólicas	6	9	21	5	8	8	58
V. Transtornos mentais e comportamentais	25	18	32	18	26	3	122
VI. Doenças do sistema nervoso	15	11	13	5	6	9	59
VII. Doenças do olho e anexos	3	2	7	-	2	6	20
VIII. Doenças do ouvido e da apófise mastóide	-	1	2	2	2	3	10



# MUNICÍPIO DE CATANDUVAS

IX. Doenças do aparelho circulatório	77	92	61	78	60	73	442
X. Doenças do aparelho respiratório	68	81	95	53	45	98	443
XI. Doenças do aparelho digestivo	86	70	79	75	66	77	453
XII. Doenças da pele e do tecido subcutâneo	4	5	9	6	3	6	33
XIII. Doenças sist osteomuscular e tec conjuntivo	12	9	20	9	3	6	59
XIV. Doenças do aparelho geniturinário	25	22	15	26	14	22	125
XV. Gravidez parto e puerpério	92	99	84	90	85	69	529
XVI. Algumas afec originadas no período perinatal	18	20	19	27	20	17	122
XVII. Malf cong deformid e anomalias cromossômicas	3	5	6	2	6	4	26
XVIII. Sint sinais e achad anorm ex clín e laborat	5	7	3	23	17	4	59
XIX. Lesões enven e alg out conseq causas externas	56	71	103	85	75	55	451
XXI. Contatos com serviços de saúde	17	11	20	7	11	15	85
<b>Total</b>	<b>618</b>	<b>704</b>	<b>737</b>	<b>644</b>	<b>628</b>	<b>588</b>	<b>3950</b>

Fonte: Ministério da Saúde - Sistema de Informações Hospitalares do SUS (SIH/SUS)



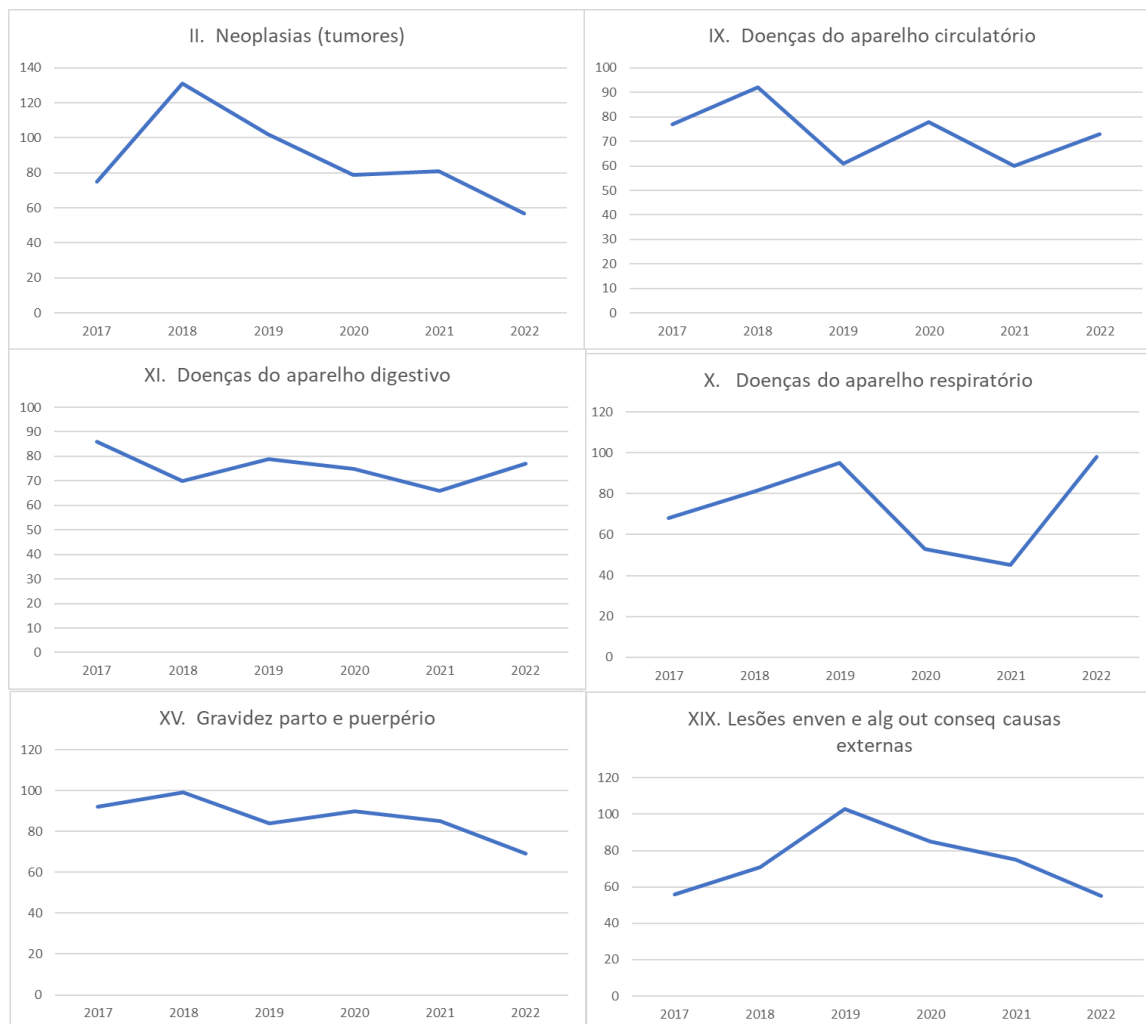

Fonte SIH (tabela 1.1)

Acima apresentamos as projeções em série histórica de 6 anos (2017-2022), apontando para as principais causas de internamentos de residentes de Catanduvas, como se deu a evolução dos números de internamentos neste período, é possível perceber reduções significativas e sensíveis em todas as causas avaliadas, essas reduções refletem o fortalecimento e organização das redes de atenção no município de Catanduvas e 10ª Regional de Saúde, devido à ampliação e melhoramentos das visitas domiciliares, por profissionais ACS, enfermeiros e médicos está sendo possível proporcionar mais qualidade de vida às pessoas sem a necessidade de internamentos, citamos a organização da agenda de visita pós alta hospitalar, implantação



do Ambulatório Médico de especialidade, estratificação de risco de pacientes dentre das linhas de cuidados objeto de cuidado do AME, entre outros.

Gráfico – 1 Morbidade hospitalar por capítulo CID 10 e faixa etária (Jan-dez 2022)

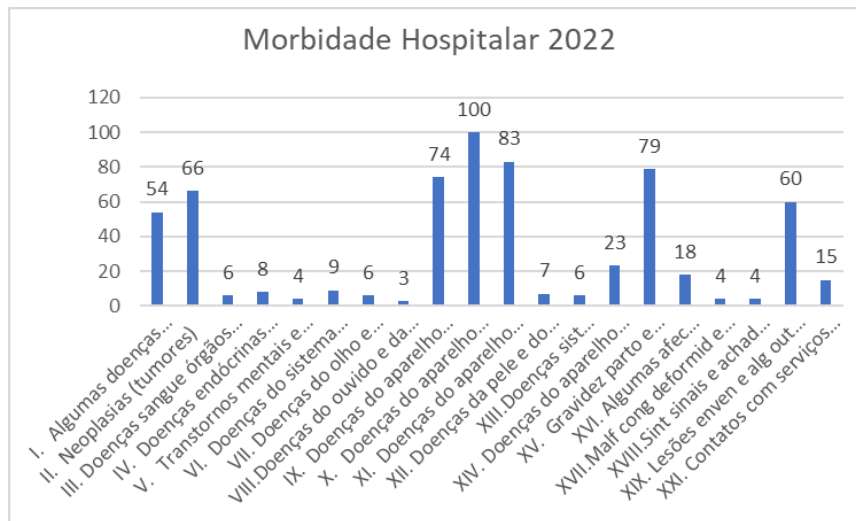

Morbidade Hospitalar do SUS - por local de residência - Paraná													
Internações por Capítulo CID-10 e Faixa Etária 1													
Município: 410500 CATANDUVAS													
Capítulo CID-10:													
Faixa Etária 1:													
Período:2022													
Capítulo CID-10	Menor 1 ano	1 a 4 anos	5 a 9 anos	10 a 14 anos	15 a 19 anos	20 a 29 anos	30 a 39 anos	40 a 49 anos	50 a 59 anos	60 a 69 anos	70 a 79 anos	80 anos e mais	Total
I. Algumas doenças infecciosas e parasitárias	1	2	2	1	2	2	3	6	5	11	9	10	54
II. Neoplasias (tumores)	-	1	-	-	-	6	3	10	9	23	9	5	66



III. Doenças sangue órgãos hemat e transt imunitár	-	-	-	-	-	-	-	1	1	1	1	2	6
IV. Doenças endócrinas nutricionais e metabólicas	-	-	-	1	-	-	2	2	1	1	-	1	8
V. Transtornos mentais e comportamentais	-	-	-	-	-	2	1	-	1	-	-	-	4
VI. Doenças do sistema nervoso	-	-	-	1	2	-	-	-	2	3	-	1	9
VII. Doenças do olho e anexos	1	-	-	1	-	1	-	-	1	-	2	-	6
VIII. Doenças do ouvido e da apófise mastóide	1	-	1	1	-	-	-	-	-	-	-	-	3
IX. Doenças do aparelho circulatório	-	-	-	-	-	2	5	5	11	20	13	18	74
X. Doenças do aparelho respiratório	8	16	8	-	1	1	2	2	4	13	22	23	100
XI. Doenças do aparelho digestivo	-	3	1	1	3	4	11	12	21	14	8	5	83
XII. Doenças da pele e do tecido subcutâneo	-	1	1	-	1	-	-	-	1	1	1	1	7
XIII. Doenças sist osteomuscular e tec conjuntivo	-	-	-	-	-	1	1	1	1	2	-	-	6
XIV. Doenças do aparelho geniturinário	-	2	1	-	2	3	3	4	3	3	1	1	23
XV. Gravidez parto e puerpério	-	-	-	2	13	38	23	3	-	-	-	-	79
XVI. Algumas afec originadas no período perinatal	18	-	-	-	-	-	-	-	-	-	-	-	18
XVII. Malf cong deformid e anomalias cromossômicas	1	2	-	-	-	-	-	-	-	1	-	-	4



XVIII. Sint sinais e achad anorm ex clín e laborat	-	-	-	-	-	-	-	-	1	-	2	1	4
XIX. Lesões enven e alg out conseq causas externas	-	1	-	2	2	11	6	11	14	10	1	2	60
XXI. Contatos com serviços de saúde	-	-	-	-	-	4	9	1	-	1	-	-	15
Total	30	28	14	10	26	75	69	58	76	104	69	70	629
Fonte: Ministério da Saúde - Sistema de Informações Hospitalares do SUS (SIH/SUS)													

A tabela acima nos mostra que 39% dos internamentos neste ano de 2022 ocorreram em pessoas de 60 anos ou mais, 50% dos internamentos ocorreram em pessoas de 10 a 59 anos e 11% dos internamentos ocorreram em pessoas de 0 a 09 anos de idades, cientes desse impacto.

Em 2019, o número de idosos no Brasil chegou a 32,9 milhões. Dados do Instituto Brasileiro de Geografia e Estatística (IBGE) mostram que a tendência de envelhecimento da população vem se mantendo e o número de pessoas com mais de 60 anos no país já é superior ao de crianças com até 9 anos de idade.

Recentemente, o IBGE divulgou uma série de projeções de longo prazo sobre o avanço populacional no Brasil.

Uma delas aponta para uma desaceleração no ritmo de crescimento e uma consequente inversão na nossa pirâmide etária.

Nesse cenário, a expectativa é de que o número de pessoas com 65 anos ou mais praticamente triplique, chegando a 58,2 milhões em 2060 – o equivalente a 25,5% da população.

Diante desses fatos e levando em consideração o perfil de morbidade de cada grupo populacional o município de Catanduvas vem ampliando por meio de treinamentos e capacitações as estratégias para promoção e prevenção da saúde.



Gráfico – 1.1 Morbidade Hospitalar ( 0 a 10 anos )



Gráfico – 1.2 Morbidade Hospitalar ( 10 a 59 anos )





Gráfico – 1.2 Morbidade Hospitalar ( 60 anos ou mais )

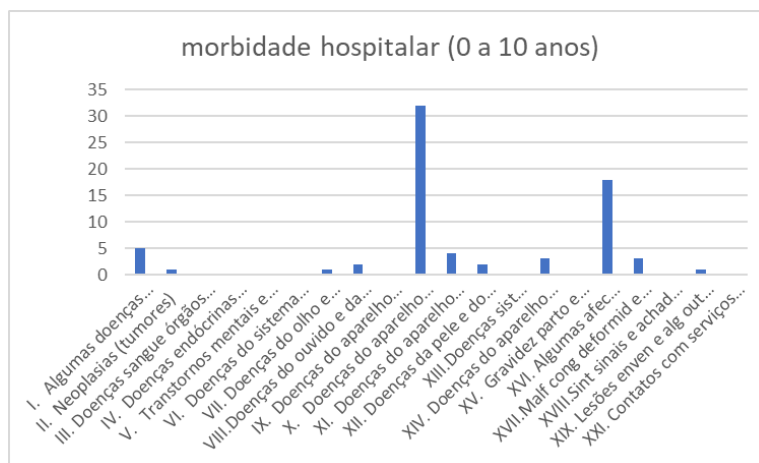

Tabela – 2 Morbidade hospitalar por lista de causa e faixa etária– (Jan dez 2022)

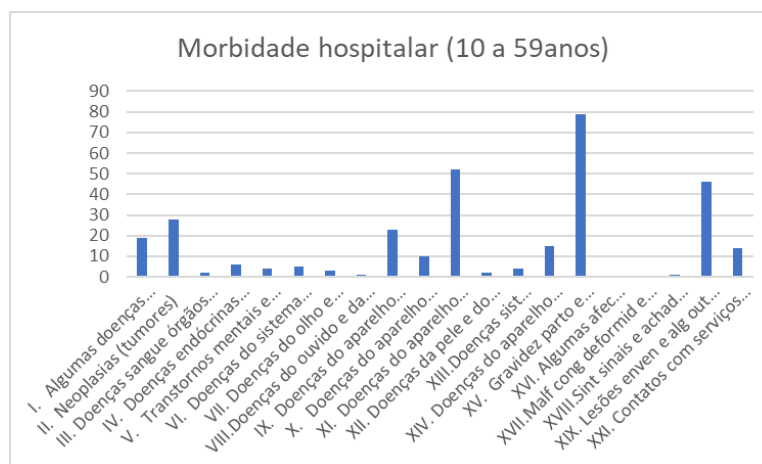
Morbidade Hospitalar do SUS - por local de residência - Paraná													
Internações por Lista Morb CID-10 e Faixa Etária 1													
Município: 410500 CATANDUVAS													
Capítulo CID-10:													
Faixa Etária 1:													
Período:2022													
Lista Morb CID-10	Menor 1 ano	1 a 4 anos	5 a 9 anos	10 a 14 anos	15 a 19 anos	20 a 29 anos	30 a 39 anos	40 a 49 anos	50 a 59 anos	60 a 69 anos	70 a 79 anos	80 anos e mais	Total
02 Neoplasias (tumores)	-	1	-	-	-	6	3	10	9	23	9	5	66
.. Neoplasia maligna do lábio cavid oral e faringe	-	-	-	-	-	-	-	-	-	2	-	-	2
.. Neoplasia maligna do esôfago	-	-	-	-	-	-	-	-	-	7	-	-	7
.. Neoplasia maligna do estômago	-	-	-	-	-	1	-	-	-	-	1	-	2
.. Neoplasia maligna do cólon	-	-	-	-	-	-	-	-	-	2	-	-	2



.. Neopl malig junção retoss reto ânus canal anal	-	-	-	-	-	-	-	-	2	-	-	-	2
.. Neopl malig fígado e vias bilíares intra-hepát	-	-	-	-	-	-	-	-	-	2	-	-	2
.. Neoplasia maligna do pâncreas	-	-	-	-	-	-	-	-	-	1	-	-	1
.. Outras neopl malig órg respirat e intratorác	-	-	-	-	-	-	1	-	-	-	-	-	1
.. Neoplasia maligna da pele	-	-	-	-	-	-	-	-	-	-	1	-	1
.. Outras neoplasias malignas da pele	-	-	-	-	-	-	-	1	-	3	4	4	12
.. Neopl malig do tecido mesotelial e tec moles	-	-	-	-	-	-	-	1	-	-	-	-	1
.. Neoplasia maligna da mama	-	-	-	-	-	-	-	2	1	1	-	-	4
.. Neopl malig outr porções e porç não espec útero	-	-	-	-	-	-	-	-	-	1	1	-	2
.. Outras neopl malignas órgãos genitais femininos	-	-	-	-	-	-	-	-	-	2	-	-	2
.. Neoplasia maligna da próstata	-	-	-	-	-	-	-	-	1	-	-	1	2
.. Outras neopl malignas órgãos genit masculinos	-	-	-	-	-	-	-	-	-	-	1	-	1
.. Neoplasia maligna do encéfalo	-	-	-	-	-	-	-	-	1	-	-	-	1
.. Neopl malig outras partes sistema nerv central	-	-	-	-	-	-	-	1	-	-	-	-	1
.. Neopl malig outr local mal def secun e não esp	-	-	-	-	-	2	1	1	1	1	-	-	6
.. Doença de Hodgkin	-	-	-	-	-	3	-	-	-	-	-	-	3
.. Carcinoma in situ de colo do útero	-	-	-	-	-	-	-	1	-	1	-	-	2
.. Leiomioma do útero	-	-	-	-	-	-	1	1	1	-	-	-	3
.. Outr neopl in situ benigns e comport incert desc	-	1	-	-	-	-	-	2	2	-	1	-	6
09 Doenças do aparelho circulatório	-	-	-	-	-	2	5	5	11	20	13	18	74

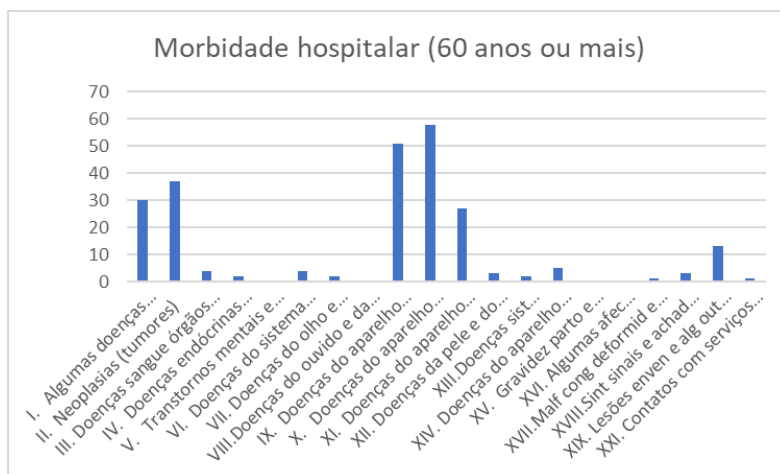

# MUNICÍPIO DE CATANDUVAS

.. Infarto agudo do miocárdio	-	-	-	-	-	-	1	-	-	-	-	-	1
.. Outras doenças isquêmicas do coração	-	-	-	-	-	1	1	1	6	8	4	5	26
.. Transtornos de condução e arritmias cardíacas	-	-	-	-	-	-	-	-	-	1	-	2	3
.. Insuficiência cardíaca	-	-	-	-	-	-	1	1	1	5	2	8	18
.. Acid vascular cerebr não espec hemorrág ou isq	-	-	-	-	-	-	-	-	2	3	6	3	14
.. Outras doenças cerebrovasculares	-	-	-	-	-	-	-	-	-	1	-	-	1
.. Arteroesclerose	-	-	-	-	-	-	-	-	-	1	-	-	1
.. Outras doenças das artérias arteríolas e capil	-	-	-	-	-	-	1	-	-	1	-	-	2
.. Flebite tromboflebite embolia e trombose venosa	-	-	-	-	-	-	-	-	-	-	1	-	1
.. Veias varicosas das extremidades inferiores	-	-	-	-	-	-	-	1	1	-	-	-	2
.. Hemorróidas	-	-	-	-	-	1	1	2	1	-	-	-	5
10 Doenças do aparelho respiratório	8	16	8	-	1	1	2	2	4	13	22	23	100
.. Pneumonia	8	9	1	-	1	1	1	2	2	5	15	9	54
.. Outras doenças do nariz e dos seios paranasais	-	1	-	-	-	-	-	-	-	-	-	-	1
.. Doenças crônicas das amígdalas e das adenóides	-	5	5	-	-	-	-	-	-	-	-	-	10
.. Bronquite enfisema e outr doenç pulm obstr crôn	-	-	-	-	-	-	-	-	-	5	3	4	12
.. Asma	-	1	2	-	-	-	-	-	-	1	-	1	5
.. Outras doenças do aparelho respiratório	-	-	-	-	-	-	1	-	2	2	4	9	18
11 Doenças do aparelho digestivo	-	3	1	1	3	4	11	12	21	14	8	5	83
.. Outras doenças do esôfago estômago e duodeno	-	-	-	-	-	-	-	-	-	-	-	1	1
.. Doenças do apêndice	-	-	-	-	2	1	2	-	-	-	-	-	5
.. Hérnia inguinal	-	1	1	-	-	-	-	1	4	2	2	-	11





.. Outras hérnias	-	-	-	-	-	-	2	2	3	1	-	1	9
.. Ileo paralítico e obstrução intestinal s/hérnia	-	-	-	-	-	-	-	1	-	1	-	1	3
.. Outras doenças dos intestinos e peritônio	-	-	-	1	-	1	-	2	1	-	-	1	6
.. Doença alcoólica do fígado	-	-	-	-	-	-	-	-	1	-	-	-	1
.. Outras doenças do fígado	-	-	-	-	-	1	-	-	3	2	-	-	6
.. Colelitíase e colecistite	-	-	-	-	1	-	5	4	5	1	3	1	20
.. Outras doenças do aparelho digestivo	-	2	-	-	-	1	2	2	4	7	3	-	21
Total	8	20	9	1	4	13	21	29	45	70	52	51	323

Fonte: Ministério da Saúde - Sistema de Informações Hospitalares do SUS (SIH/SUS)

A tabela acima, nos mostra que a maior parte dos internamentos hospitalares, para as principais causas de internamentos, tem ocorrido em pessoas de 60 anos ou mais, foram 173 internamentos neste ano de 2022 correspondendo a 53,5% do destas principais causas de internamentos. Diante disso, esta recomendamos que para a próxima PAS 2023 seja implementado o conjunto de ações para a saúde do Idoso.

Na 1ª causa de internação hospitalar de 2022 (Doenças do aparelho respiratório) as causas mais frequentes foram Pneumonia com um total de 54 internamentos, o destaque neste internamentos é a ocorrência em baixas e altas idades foram 18 internamento em crianças de 1 a 4 anos e 45 internamentos em idosos de 70 anos ou mais.

Na 2ª causa de internamentos (doenças do aparelho digestivo), as causas mais frequentes foram, outras doenças foi a de maior frequência com 21 internamentos, de um total de 83.

Na 3ª causa de internamentos (doenças do Aparelho Circulatório), as causas mais frequentes foram, outras doenças isquêmicas do coração com 26 internamentos e infarto agudo do miocárdio com 18 internamentos.

Na 4ª causa de internamento (neoplasias), as causas mais frequentes foram, neoplasia maligna de pele com 12 internamentos,

Tabela 3 – Quatro principais causas de internamento hospitalar (mai-ago) 2022

Morbidade Hospitalar do SUS - por local de residência - Paraná													
Internações por Sexo e Faixa Etária 1													
Município: 410500 CATANDUVAS													
Capítulo CID-10: II. Neoplasias (tumores), IX. Doenças do aparelho circulatório, X. Doenças do aparelho respiratório, XI. Doenças do aparelho digestivo													
Faixa Etária 1:													
Sexo: Masc, Fem													
Período:2022													
Sexo	Menor 1 ano	1 a 4 anos	5 a 9 anos	10 a 14 anos	15 a 19 anos	20 a 29 anos	30 a 39 anos	40 a 49 anos	50 a 59 anos	60 a 69 anos	70 a 79 anos	80 anos e mais	Total
Masc	6	11	6	1	-	9	8	13	23	44	31	30	182
Fem	2	9	3	-	4	4	13	16	22	26	21	21	141
Total	8	20	9	1	4	13	21	29	45	70	52	51	323
Fonte: Ministério da Saúde - Sistema de Informações Hospitalares do SUS (SIH/SUS)													

O número de paciente internado por hospital de referência informa por meio da tabela abaixo os principais hospitais da assistência médica para população de Catanduvas, o hospital Santo Antônio e Hospital Universitário do Oeste do Paraná foram neste ano as principais referências para internamento geral ao nosso município, conforme Tabela 4 abaixo.

Tabela 4 – Internações por estabelecimento (maio-ago) 2022

Morbidade Hospitalar do SUS - por local de residência - Paraná																					
Internações por Estabelecimento e Capítulo CID-10																					
Município: 410500 CATANDUVAS																					
Estabelecimento:																					
Capítulo CID-10: I.																					
Período:2022																					
Estabelecimento	Cap 01	Cap 02	Cap 03	Cap 04	Cap 05	Cap 06	Cap 07	Cap 08	Cap 09	Cap 10	Cap 11	Cap 12	Cap 13	Cap 14	Cap 15	Cap 16	Cap 17	Cap 18	Cap 19	Cap 21	Total



# MUNICÍPIO DE CATANDUVAS

0013846 HOSPITAL DO ROCIO	1	-	-	-	-	-	-	-	1	-	6	-	-	1	-	-	-	-	-	9
0015563 HOSPITAL INFANTIL PEQUENO PRINCIPE	-	-	-	-	-	-	-	1	-	-	-	1	-	-	-	-	-	-	-	2
0015636 HOSPITAL DE OLHOS DO PARANA	-	-	-	-	-	-	1	-	-	-	-	-	-	-	-	-	-	-	-	1
0017868 POLICLINICA PATO BRANCO	-	-	-	-	-	-	-	-	-	-	-	-	-	1	-	-	-	-	1	2
0018384 ASJA	-	-	-	-	1	-	-	-	-	-	-	-	-	-	-	-	-	-	-	1
2554011 HOSPITAL DE CARIDADE SAO PEDRO	-	-	-	-	-	-	-	-	-	-	-	-	1	-	-	-	-	-	-	1
2571978 HOSPITAL MUNICIPAL FELICITA SANSON ARROSI	-	-	-	-	-	-	-	-	-	-	-	-	-	-	-	-	-	1	-	1
2572192 HOSPITAL BOM SAMARITANO	-	-	-	-	-	-	-	-	-	-	3	-	1	-	-	-	-	-	2	6
2572443 HOSPITAL SANTO ANTONIO	28	2	6	3	-	3	-	1	40	70	10	3	-	5	-	-	-	6	-	177
2572818 HOSPITAL MUNICIPAL DR AURI ANTONIO SANSON	-	-	-	-	-	-	-	-	-	-	-	-	-	-	-	-	-	1	-	1
2573172 HOSPITAL DR AURELIO	-	3	-	-	-	-	-	-	1	1	13	-	1	3	-	-	-	1	4	27
2578468 HOSPITAL VIDA	-	-	-	-	1	-	-	-	-	-	-	-	-	-	-	-	-	-	-	1
2594358 CLINICA SANTA CRUZ	-	-	-	-	1	-	-	-	-	-	-	-	-	-	-	-	-	-	-	1
2686945 HOSPITAL SAO CAMILO	-	-	-	-	1	-	-	-	-	-	-	-	-	-	-	-	-	-	-	1
2737434 CEONC	2	31	-	-	-	-	-	-	-	-	-	-	-	-	-	-	1	-	-	34
2738090 HOSPITAL DE OLHOS DE CASCAVEL	-	-	-	-	-	-	3	-	-	-	-	-	-	-	-	-	-	-	2	5
2738201 HOSPITAL MUNICIPAL TRES BARRAS	-	-	-	-	-	-	-	-	1	1	-	-	-	-	-	-	-	-	-	2



2738252 HOSPITAL DO CORACAO	2	-	-	1	-	-	-	-	5	-	-	-	2	-	-	-	-	2	-	12	
2738279 HOSPITAL SANTA SIMONE	-	-	-	-	-	2	-	1	4	9	4	-	2	-	-	-	-	1	-	23	
2738309 HOSPITAL DE ENSINO SAO LUCAS	1	3	-	3	-	-	-	-	7	2	12	3	-	7	2	2	2	-	3	-	47
2738368 HOSPITAL UNIVERSITARIO DO OESTE DO PARANA	13	1	-	1	-	3	-	-	12	8	27	-	-	4	76	16	1	4	41	7	214
2740338 HOSPITAL DO CANCER DE CASCAVEL UOPECCAN	5	26	-	-	-	-	-	-	-	3	8	-	-	-	-	-	-	-	1	-	43
4054695 HOSPITAL MUNICIPAL PREFEITO QUINTO ABRAO DELAZERI	-	-	-	-	-	-	-	-	1	1	-	-	-	-	-	-	-	-	-	-	2
4056752 HOESP	-	-	-	-	-	-	-	-	-	-	-	-	-	-	-	-	-	-	1	-	1
7039344 INSTITUTO SAO RAFAEL	1	-	-	-	-	1	-	-	1	1	-	-	-	-	-	-	-	-	-	-	4
9232966 DR PRIME ASSISTENCIA A SAUDE FAMILIAR	-	-	-	-	-	-	2	-	-	-	-	-	-	-	-	-	-	-	-	-	2
9543767 HOSPITAL MUNICIPAL DE RETAGUARDA ALLAN BRAME PINHO	1	-	-	-	-	-	-	-	1	4	-	-	-	1	-	-	-	-	-	-	7
Total	54	66	6	8	4	9	6	3	74	100	83	7	6	23	78	18	4	4	59	15	627
Fonte: Ministério da Saúde - Sistema de Informações Hospitalares do SUS (SIH/SUS)																					

## Mortalidade

Conforme tabela 5 abaixo,

A 1ª causa de mortalidade foi por Neoplasias com 21 óbitos,

A 2ª causa de óbitos foram as doenças do aparelho circulatório com 20 óbitos



A 3ª Causa de óbitos foram as ligadas ao Aparelho Respiratório com 18 óbitos,

A tabela abaixo nos mostra ainda, que a população acima de 50 anos, corresponderam a 66 óbitos de um total de 91, representando 76% dos óbitos.

Tabela 5 – óbitos por faixa etária (jan-dez) 2022

## Óbitos - Paraná - A partir de 1999

**Total por Faixa Etária (13) segundo Causa (Cap CID10)**

**Mun RS Residência PR:** Catanduvas

**Causa (Cap CID10):** I. Algumas doenças infecciosas e parasitárias, II. Neoplasias (tumores), III. Doenças sangue órgãos hemat e transt imunitár, IV. Doenças endócrinas nutricionais e metabólicas, V. Transtornos mentais e comportamentais, VI. Doenças do sistema nervoso, VII. Doenças do olho e anexos, VIII. Doenças do ouvido e da apófise mastóide, IX. Doenças do aparelho circulatório, X. Doenças do aparelho respiratório, XI. Doenças do aparelho digestivo, XII. Doenças da pele e do tecido subcutâneo, XIII. Doenças sist osteomuscular e tec conjuntivo, XIV. Doenças do aparelho geniturinário, XV. Gravidez parto e puerpério, XVI. Algumas afec originadas no período perinatal, XVII. Malf cong deformid e anomalias cromossômicas, XVIII. Sint sinais e achad anorm ex clín e laborat, XIX. Lesões enven e alg out conseq causas externas, XX. Causas externas de morbidade e mortalidade, XXI. Contatos com serviços de saúde

**Faixa Etária (13):** <1 Ano, 1-4, 5-9, 10-14, 15-19, 20-29, 30-39, 40-49, 50-59, 60-69, 70-79, 80 e+, Ign

**Período:** 2022

Causa (Cap CID10)	<1 Ano	10-14	20-29	30-39	40-49	50-59	60-69	70-79	80 e+	Ign	Total
TOTAL	1	1	2	6	4	10	15	20	31	1	91
I. Algumas doenças infecciosas e parasitárias	0	1	0	0	0	0	1	1	3	0	6
II. Neoplasias (tumores)	0	0	0	1	2	4	5	8	1	0	21
IV. Doenças endócrinas nutricionais e metabólicas	0	0	0	1	0	1	2	0	2	0	6
VI. Doenças do sistema nervoso	0	0	0	0	0	0	0	1	2	0	3
IX. Doenças do aparelho circulatório	0	0	0	1	1	2	3	1	12	0	20
X. Doenças do aparelho respiratório	0	0	0	0	0	2	3	6	7	0	18
XI. Doenças do aparelho digestivo	0	0	0	1	1	0	1	1	1	0	5
XIII. Doenças sist osteomuscular e tec conjuntivo	0	0	0	0	0	1	0	0	0	0	1
XVI. Algumas afec originadas no período perinatal	1	0	0	0	0	0	0	0	0	1	2
XVIII. Sint sinais e achad anorm ex clín e laborat	0	0	0	0	0	0	0	0	1	0	1
XX. Causas externas de morbidade e mortalidade	0	0	2	2	0	0	0	2	2	0	8

Fonte: Sistema de Informações sobre Mortalidade (SIM)/Divisão de Informações Epidemiológicas (DVIEP)/Centro de Epidemiologia(CEPI)/Superintendência de Vigilância em Saúde (SVS)/Secretaria de Estado da Saúde do Paraná(SESAP/PR).

1999-2005 - Aplicativo utilizado (software) WINDOWS.

A partir de 2006 aplicativo utilizado (software) WEB.

TABELAS 1999-2005: CARTÓRIOS, ESTABELECIMENTOS DE SAÚDE, PAÍS e BAIRROS, utilizava-se a criação de códigos locais.

TABELAS A PARTIR 2006: CARTÓRIOS, ESTABELECIMENTOS DE SAÚDE (CNES) e PAÍS, utiliza-se as de padrão Nacional.

**Nota (1): 2020 = DADOS PRELIMINARES SUJEITOS A ALTERAÇÕES.**

Fonte: Tab Net SESA PR

Tabela 6 – Número de óbitos por causa CID 10 (jan-dez) 2022

Total por Faixa Etária (13) segundo Causa (CID10 3C)											
Mun RS Residência PR: Catanduvas											
Causa (Cap CID10):											
Faixa Etária (13): <1 Ano, 1-4, 5-9, 10-14, 15-19, 20-29, 30-39, 40-49, 50-59, 60-69, 70-79, 80 e+, Ign											
Período: 2022											
Causa (CID10 3C)	<1 Ano	out/14	20-29	30-39	40-49	50-59	60-69	70-79	80 e+	Ign	Total



TOTAL	1	1	2	6	4	10	15	20	31	1	91
A41 Outr septicemias	0	0	0	0	0	0	1	0	0	0	1
A90 Dengue	0	1	0	0	0	0	0	0	0	0	1
B34 Doenc p/virus de localiz NE	0	0	0	0	0	0	0	1	2	0	3
B94 Sequelas de outr doenc infecc e parasit e NE	0	0	0	0	0	0	0	0	1	0	1
C11 Neopl malig da nasofaringe	0	0	0	0	0	1	0	0	0	0	1
C15 Neopl malig do esofago	0	0	0	0	1	0	1	1	0	0	3
C22 Neopl malig figado vias biliares intra-hepat	0	0	0	0	0	0	1	0	0	0	1
C25 Neopl malig do pancreas	0	0	0	0	0	0	1	0	0	0	1
C26 Neopl malig outr mal def aparelho digestivo	0	0	0	0	0	0	0	1	0	0	1
C34 Neopl malig dos bronquios e dos pulmoes	0	0	0	0	0	0	1	2	0	0	3
C38 Neopl malig do coracao mediastino e pleura	0	0	0	1	0	0	0	0	0	0	1
C50 Neopl malig da mama	0	0	0	0	1	1	0	1	0	0	3
C56 Neopl malig do ovario	0	0	0	0	0	0	1	0	0	0	1
C67 Neopl malig da bexiga	0	0	0	0	0	0	0	1	0	0	1
C69 Neopl malig do olho e anexos	0	0	0	0	0	0	0	0	1	0	1
C74 Neopl malig da gland supra-renal	0	0	0	0	0	1	0	0	0	0	1
C76 Neopl malig outr localiz e mal definidas	0	0	0	0	0	0	0	2	0	0	2
C85 Linfoma nao-Hodgkin de outr tipos e tipo NE	0	0	0	0	0	1	0	0	0	0	1
E10 Diabetes mellitus insulino-dependente	0	0	0	1	0	0	0	0	1	0	2
E11 Diabetes mellitus nao-insulino-dependemte	0	0	0	0	0	1	1	0	1	0	3
E14 Diabetes mellitus NE	0	0	0	0	0	0	1	0	0	0	1



G12 Atrofia muscular espinal e sindr correlatas	0	0	0	0	0	0	0	1	0	0	1
G20 Doenc de Parkinson	0	0	0	0	0	0	0	0	1	0	1
G30 Doenc de Alzheimer	0	0	0	0	0	0	0	0	1	0	1
I10 Hipertensao essencial	0	0	0	0	0	0	0	0	2	0	2
I21 Infarto agudo do miocardio	0	0	0	1	1	2	2	1	5	0	12
I25 Doenc isquemica cronica do coracao	0	0	0	0	0	0	0	0	1	0	1
I34 Transt nao-reumaticos da valva mitral	0	0	0	0	0	0	0	0	1	0	1
I63 Infarto cerebral	0	0	0	0	0	0	1	0	0	0	1
I69 Sequelas de doenc cerebrovasculares	0	0	0	0	0	0	0	0	3	0	3
J18 Pneumonia p/microorg NE	0	0	0	0	0	2	1	1	1	0	5
J44 Outr doenc pulmonares obstrutivas cronicas	0	0	0	0	0	0	0	5	6	0	11
J84 Outr doenc pulmonares intersticiais	0	0	0	0	0	0	1	0	0	0	1
J86 Pitorax	0	0	0	0	0	0	1	0	0	0	1
K13 Outr doenc do labio e da mucosa oral	0	0	0	1	0	0	0	0	0	0	1
K56 Ileo paralitico e obstr intestinal s/hernia	0	0	0	0	0	0	0	0	1	0	1
K74 Fibrose e cirrose hepaticas	0	0	0	0	1	0	0	0	0	0	1
K81 Colecistite	0	0	0	0	0	0	0	1	0	0	1
K82 Outr doenc da vesicula biliar	0	0	0	0	0	0	1	0	0	0	1
M86 Osteomielite	0	0	0	0	0	1	0	0	0	0	1
P00 Fet rec-nasc afec afec mat n obr rel grav at	1	0	0	0	0	0	0	0	0	0	1
P05 Crescimento fetal retard e desnutric fetal	0	0	0	0	0	0	0	0	0	1	1
R54 Senilidade	0	0	0	0	0	0	0	0	1	0	1
V03 Pedestre traum colis automov pickup caminhon	0	0	0	0	0	0	0	0	1	0	1



W01 Queda mesmo nivel escorr tropec passo falso	0	0	0	0	0	0	0	0	1	0	1
W70 Afogamento submersao conseq queda aguas nat	0	0	0	1	0	0	0	0	0	0	1
W78 Inalacao do conteudo gastrico	0	0	1	0	0	0	0	0	0	0	1
X09 Exposicao a tipo NE de fumaca fogo chamas	0	0	0	0	0	0	0	1	0	0	1
X41 Env ac anticon sed hipn antipark psicot NCOP	0	0	0	0	0	0	0	1	0	0	1
X70 Lesao autoprov intenc enforc estrang sufoc	0	0	1	0	0	0	0	0	0	0	1
X95 Agressao disparo outr arma de fogo ou NE	0	0	0	1	0	0	0	0	0	0	1

Fonte: Sistema de Informações sobre Mortalidade (SIM)/Divisão de Informações Epidemiológicas (DVIEP)/Centro de Epidemiologia(CEPI)/Superintendência de Vigilância em Saúde (SVS)/Secretaria de Estado da Saúde do Paraná(SESAPR).

1999-2005 - Aplicativo utilizado (software) WINDOWS.

A partir de 2006 aplicativo utilizado (software) WEB.

TABELAS 1999-2005: CARTÓRIOS, ESTABELECIMENTOS DE SAÚDE, PAÍS e BAIRROS, utilizava-se a criação de códigos locais.

TABELAS A PARTIR 2006: CARTÓRIOS, ESTABELECIMENTOS DE SAÚDE (CNES) e PAÍS, utiliza-se as de padrão Nacional.

Nota (1): 2020 = DADOS PRELIMINARES SUJEITOS A ALTERAÇÕES.

Nota (2): 2021 = DADOS PARCIAIS SUJEITOS A ALTERAÇÕES.



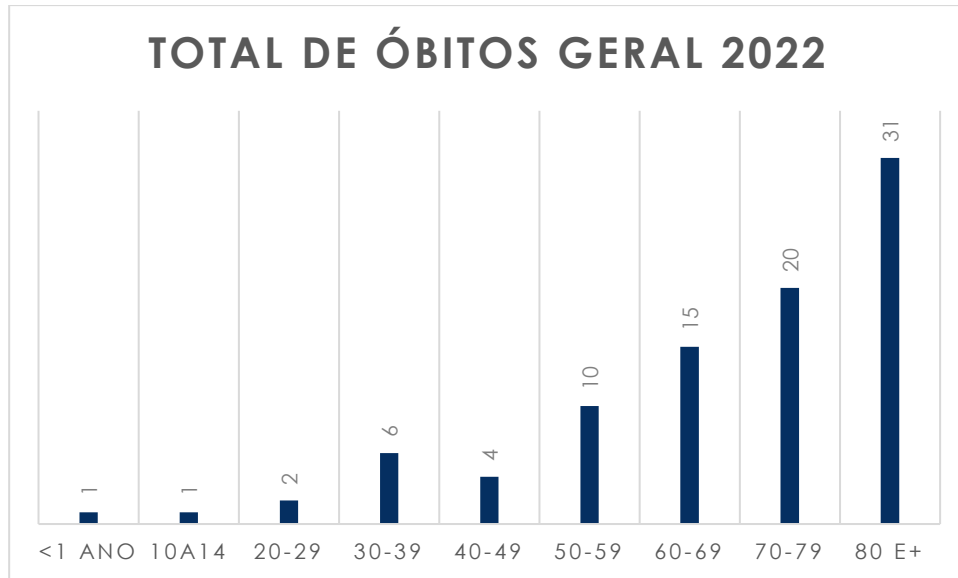

Das principais 3 principais causas de óbito ocorridos no período destaca-se o infarto agudo do miocárdio, foram 12 óbitos ocorridos, e outras doenças pulmonares obstrutivas com foram 11 óbitos ocorridos.

O Gráfico acima nos mostra que 73% (66 óbitos de um total de 91) dos óbitos ocorridos neste quadrimestre de 2022 ocorreram nas 3 principais causa de óbitos e na população de 60 anos ou mais.

Como já apontado no início desta análise de morbimortalidade, são classificadas como doença crônica diante deste resultados iniciamos com a implementação do processo de territorialização, estratificação de risco do paciente crônico hipertenso e com a complementação do trabalho no ambulatório de especialidades buscaremos reduzir esse número para exercício de 2023.

Tabela 7 – Número de cirurgias Eletivas Realizadas – 2022 (Jan-Dez)

**Informações Sobre Nascidos Vivos (2010-2022)**

<b>Nascido por Ano do Nascimento segundo Faixa Etária da Mãe(5)</b>													
<b>Regional/Município PR: Catanduvas</b>													
<b>Faixa Etária da Mãe (5): -de 14, 15-19, 20-34, 35e+, Ign</b>													
<b>Período: 2010-2022</b>													
<b>Faixa Etária da Mãe(5)</b>	<b>2010</b>	<b>2011</b>	<b>2012</b>	<b>2013</b>	<b>2014</b>	<b>2015</b>	<b>2016</b>	<b>2017</b>	<b>2018</b>	<b>2019</b>	<b>2020</b>	<b>2021</b>	<b>2022</b>
TOTAL	113	131	123	113	136	126	114	115	128	113	110	136	116
10 a 14	1	3	2	1	1	1	0	2	2	2	0	2	2
15-19	28	44	25	27	22	24	29	18	14	15	12	14	17
20-34	68	70	81	70	95	88	68	82	96	86	82	103	82
35e+	16	14	15	15	18	13	17	13	16	10	16	17	15
<p>Fonte: Sistema de Informações sobre Mortalidade (SIM)/Divisão de Informações Epidemiológicas (DVIEP)/Centro de Epidemiologia(CEPI)/Superintendência de Vigilância em Saúde (SVS)/Secretaria de Estado da Saúde do Paraná(SESAPR).</p> <p>1999-2005 - Aplicativo utilizado (software) WINDOWS.</p> <p>A partir de 2006 aplicativo utilizado (software) WEB.</p> <p>TABELAS 1999-2005: CARTÓRIOS, ESTABELECIMENTOS DE SAÚDE, PAÍS e BAIROS, utilizava-se a criação de códigos locais.</p> <p>TABELAS A PARTIR 2006: CARTÓRIOS, ESTABELECIMENTOS DE SAÚDE (CNES) e PAÍS, utiliza-se as de padrão Nacional.</p> <p>Nota (1): 2020 = DADOS PRELIMINARES SUJEITOS A ALTERAÇÕES.</p> <p>Nota (2): 2021 = DADOS PARCIAIS SUJEITOS A ALTERAÇÕES.</p>													



## Nascidos vivos



## Numero de nascidos por Idade da Mãe

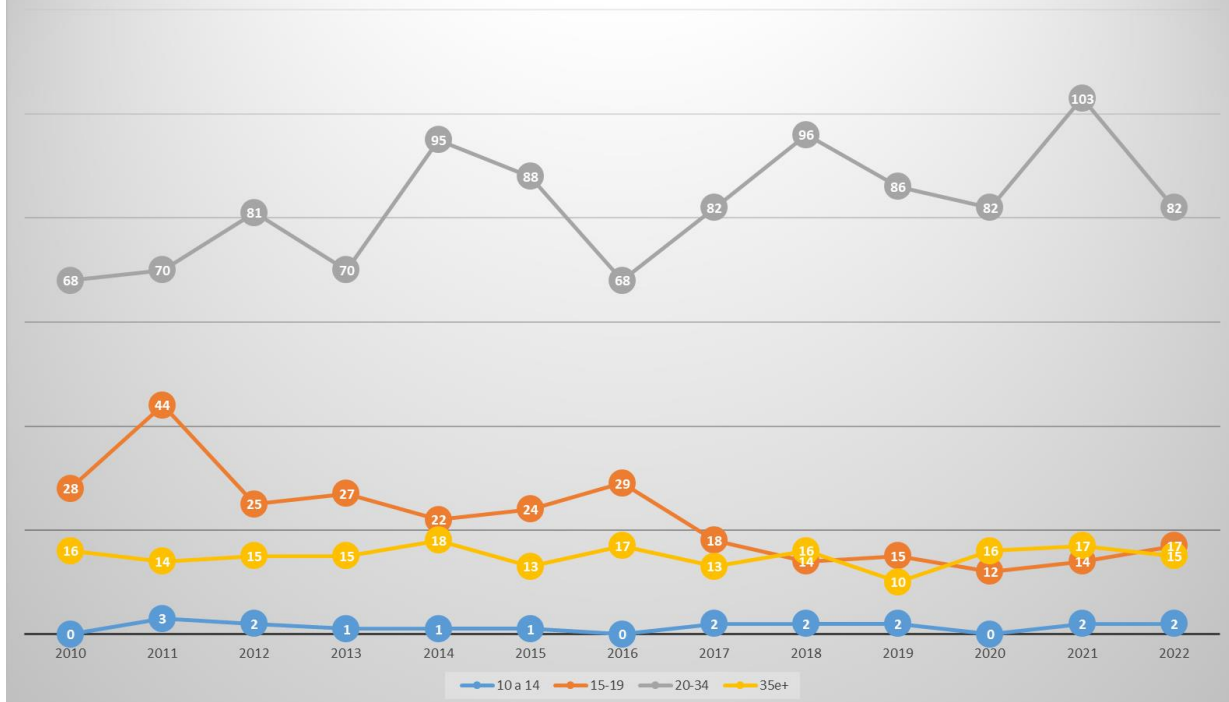



## Produção Ambulatorial (procedimentos por local de residência) (2022)

Os procedimentos informados por local de residência são aqueles com obrigatoriedade de produção em Boletim de Produção Ambulatorial -BPA – Individual (BPA-I)

Isso significa dizer que este procedimento provavelmente não foi realizado no seu município, mas sim, em alguma referência (clínica, ambulatório, Hospital, etc)

Produção Ambulatorial_de Procedimentos da Tabela Unificada		
Procedimentos realizados	Frequência	Valor Aprovado
0101040024 AVALIACAO ANTROPOMETRICA	1	0
0201010020 BIOPSIA / PUNCAO DE TUMOR SUPERFICIAL DA PELE	7	98,7
0201010046 BIOPSIA DE ANUS E CANAL ANAL	1	18,46
0201010194 BIOPSIA DE FARINGE/LARINGE	1	19,06
0201010267 BIOPSIA DE LESAO DE PARTES MOLES (POR AGULHA / CEU ABERTO)	3	343,08
0201010275 BIOPSIA DE MEDULA OSSEA	1	200
0201010372 BIOPSIA DE PELE E PARTES MOLES	1	25,83
0201010410 BIOPSIA DE PROSTATA VIA TRANSRETAL	7	1419,67
0201010470 BIOPSIA DE TIREOIDE OU PARATIREOIDE - PAAF	7	166,11
0201010526 BIOPSIA DOS TECIDOS MOLES DA BOCA	2	43,12
0201010542 BIOPSIA PERCUTANEA ORIENTADA POR TOMOGRAFIA COMPUTADORIZADA / ULTRASSONOGRAFIA / RESSONANCIA MAGNE	3	291
0201010585 PUNCAO ASPIRATIVA DE MAMA POR AGULHA FINA	3	199,44
0201010607 PUNCAO DE MAMA POR AGULHA GROSSA	2	280
0201010666 BIOPSIA DO COLO UTERINO	2	36,66
0201020017 COLETA DE LAVADO BRONCO-ALVEOLAR	1	2,8
0202010023 DETERMINACAO DE CAPACIDADE DE FIXACAO DO FERRO	10	20,1
0202010120 DOSAGEM DE ACIDO URICO	4	7,4
0202010155 DOSAGEM DE ALFA-1-ANTITRIPSINA	2	7,36



0202010180 DOSAGEM DE AMILASE	1	2,25
0202010201 DOSAGEM DE BILIRRUBINA TOTAL E FRACOES	47	94,47
0202010210 DOSAGEM DE CALCIO	65	120,25
0202010228 DOSAGEM DE CALCIO IONIZAVEL	25	87,75
0202010252 DOSAGEM DE CERULOPLASMINA	2	7,36
0202010279 DOSAGEM DE COLESTEROL HDL	10	35,1
0202010287 DOSAGEM DE COLESTEROL LDL	10	35,1
0202010295 DOSAGEM DE COLESTEROL TOTAL	10	18,5
0202010317 DOSAGEM DE CREATININA	207	382,95
0202010368 DOSAGEM DE DESIDROGENASE LATICA	50	184
0202010384 DOSAGEM DE FERRITINA	26	405,34
0202010392 DOSAGEM DE FERRO SERICO	31	108,81
0202010406 DOSAGEM DE FOLATO	10	156,5
0202010422 DOSAGEM DE FOSFATASE ALCALINA	62	124,62
0202010430 DOSAGEM DE FOSFORO	53	98,05
0202010465 DOSAGEM DE GAMA-GLUTAMIL-TRANSFERASE (GAMA GT)	35	122,85
0202010473 DOSAGEM DE GLICOSE	105	194,25
0202010503 DOSAGEM DE HEMOGLOBINA GLICOSILADA	17	133,62
0202010554 DOSAGEM DE LIPASE	1	2,25
0202010562 DOSAGEM DE MAGNESIO	21	42,21
0202010600 DOSAGEM DE POTASSIO	79	146,15
0202010627 DOSAGEM DE PROTEINAS TOTAIS E FRACOES	49	90,65
0202010635 DOSAGEM DE SODIO	25	46,25
0202010643 DOSAGEM DE TRANSAMINASE GLUTAMICO-OXALACETICA (TGO)	97	194,97
0202010651 DOSAGEM DE TRANSAMINASE GLUTAMICO-PIRUVICA (TGP)	156	313,56
0202010660 DOSAGEM DE TRANSFERRINA	19	78,28
0202010678 DOSAGEM DE TRIGLICERIDEOS	10	35,1
0202010694 DOSAGEM DE UREIA	156	288,6
0202010708 DOSAGEM DE VITAMINA B12	10	152,4
0202010724 ELETROFORESE DE PROTEINAS	4	17,68
0202010732 GASOMETRIA (PH PCO2 PO2 BICARBONATO AS2 (EXCESSO OU DEFICIT BASE )	1	15,65
0202010767 DOSAGEM DE 25 HIDROXIVITAMINA D	8	121,92
0202020037 CONTAGEM DE RETICULOCITOS	2	5,46



0202020134 DETERMINACAO DE TEMPO DE TROMBOPLASTINA PARCIAL ATIVADA (TTP ATIVADA)	34	196,18
0202020142 DETERMINACAO DE TEMPO E ATIVIDADE DA PROTROMBINA (TAP)	59	161,07
0202020150 DETERMINACAO DE VELOCIDADE DE HEMOSSSEDIMENTACAO (VHS)	18	49,14
0202020355 ELETROFORESE DE HEMOGLOBINA	9	48,69
0202020380 HEMOGRAMA COMPLETO	174	715,14
0202030024 CONTAGEM DE LINFOCITOS CD4/CD8	3	45
0202030083 DETERMINACAO QUANTITATIVA DE PROTEINA C REATIVA	7	64,75
0202030091 DOSAGEM DE ALFA-FETOPROTEINA	15	225,9
0202030105 DOSAGEM DE ANTIGENO PROSTATICO ESPECIFICO (PSA)	17	279,14
0202030113 DOSAGEM DE BETA-2-MICROGLOBULINA	3	40,65
0202030300 PESQUISA DE ANTICORPOS ANTI-HIV-1 + HIV-2 (ELISA)	19	190
0202030318 PESQUISA DE ANTICORPOS ANTI-HTLV-1 + HTLV-2	2	37,1
0202030482 PESQUISA DE ANTICORPOS ANTIFIGADO	2	20
0202030563 PESQUISA DE ANTICORPOS ANTIMITOCONDRIA	2	34,32
0202030580 PESQUISA DE ANTICORPOS ANTIMUSCULO LISO	2	34,32
0202030598 PESQUISA DE ANTICORPOS ANTINUCLEO	2	34,32
0202030628 PESQUISA DE ANTICORPOS ANTITIREOGLOBULINA	10	171,6
0202030636 PESQUISA DE ANTICORPOS CONTRA ANTIGENO DE SUPERFICIE DO VIRUS DA HEPATITE B (ANTI-HBS)	21	389,55
0202030644 PESQUISA DE ANTICORPOS CONTRA ANTIGENO E DO VIRUS DA HEPATITE B (ANTI-HBE)	1	18,55
0202030679 PESQUISA DE ANTICORPOS CONTRA O VIRUS DA HEPATITE C (ANTI-HCV)	46	853,3
0202030687 PESQUISA DE ANTICORPOS CONTRA O VIRUS DA HEPATITE D (ANTI-HDV)	1	18,55
0202030709 PESQUISA DE ANTICORPOS CONTRA PARACOCCIDIOIDES BRASILIENSIS	2	8,2
0202030741 PESQUISA DE ANTICORPOS IGG ANTICITOMEGALOVIRUS	3	33
0202030768 PESQUISA DE ANTICORPOS IGG ANTITOXOPLASMA	3	50,91
0202030776 PESQUISA DE ANTICORPOS IGG ANTITRYPANOSOMA CRUZI	2	18,5
0202030784 PESQUISA DE ANTICORPOS IGG E IGM CONTRA ANTIGENO CENTRAL DO VIRUS DA HEPATITE B (ANTI-HBC-TOTAL)	9	166,95



0202030806 PESQUISA DE ANTICORPOS IGG CONTRA O VIRUS DA HEPATITE A (HAV-IGG)	1	18,55
0202030830 PESQUISA DE ANTICORPOS IGG CONTRA O VIRUS EPSTEIN-BARR	4	68,64
0202030857 PESQUISA DE ANTICORPOS IGM ANTICITOMEGALOVIRUS	3	34,83
0202030873 PESQUISA DE ANTICORPOS IGM ANTITOXOPLASMA	3	55,65
0202030881 PESQUISA DE ANTICORPOS IGM ANTITRYPANOSOMA CRUZI	2	18,5
0202030890 PESQUISA DE ANTICORPOS IGM CONTRA ANTIGENO CENTRAL DO VIRUS DA HEPATITE B (ANTI-HBC-IGM)	9	166,95
0202030946 PESQUISA DE ANTICORPOS IGM CONTRA O VIRUS EPSTEIN-BARR	4	68,64
0202030962 PESQUISA DE ANTIGENO CARCINOEMBRIONARIO (CEA)	4	53,4
0202030970 PESQUISA DE ANTIGENO DE SUPERFICIE DO VIRUS DA HEPATITE B (HBSAG)	26	482,3
0202030989 PESQUISA DE ANTIGENO E DO VIRUS DA HEPATITE B (HBEAG)	1	18,55
0202031110 TESTE NAO TREPONEMICO P/ DETECCAO DE SIFILIS	5	14,15
0202031128 TESTE FTA-ABS IGG P/ DIAGNOSTICO DA SIFILIS	2	20
0202031136 TESTE FTA-ABS IGM P/ DIAGNOSTICO DA SIFILIS	1	10
0202031209 DOSAGEM DE TROPONINA	2	18
0202031217 DOSAGEM DO ANTIGENO CA 125	3	40,05
0202040143 PESQUISA DE SANGUE OCULTO NAS FEZES	3	4,95
0202050017 ANALISE DE CARACTERES FISICOS, ELEMENTOS E SEDIMENTO DA URINA	12	44,4
0202060160 DOSAGEM DE ESTRADIOL	1	10,15
0202060217 DOSAGEM DE GONADOTROFINA CORIONICA HUMANA (HCG, BETA HCG)	4	31,4
0202060233 DOSAGEM DE HORMONIO FOLICULO-ESTIMULANTE (FSH)	1	7,89
0202060241 DOSAGEM DE HORMONIO LUTEINIZANTE (LH)	2	17,94
0202060250 DOSAGEM DE HORMONIO TIREOESTIMULANTE (TSH)	31	277,76
0202060276 DOSAGEM DE PARATORMONIO	23	991,99
0202060349 DOSAGEM DE TESTOSTERONA	3	31,29
0202060365 DOSAGEM DE TIREOGLOBULINA	14	214,9
0202060381 DOSAGEM DE TIROXINA LIVRE (T4 LIVRE)	23	266,8
0202070085 DOSAGEM DE ALUMINIO	6	165
0202070190 DOSAGEM DE COBRE	1	3,51



0202080030 ANTIBIOGRAMA P/ MICOBACTERIAS	3	39,99
0202080048 BACIOSCOPIA DIRETA P/ BAAR TUBERCULOSE (DIAGNOSTICA)	1	4,2
0202080080 CULTURA DE BACTERIAS P/ IDENTIFICACAO	10	56,2
0202080110 CULTURA PARA BAAR	1	5,63
0202080137 CULTURA PARA IDENTIFICACAO DE FUNGOS	1	4,19
0202080153 HEMOCULTURA	2	22,98
0202090183 EXAME DE CARACTERES FISICOS CONTAGEM GLOBAL E ESPECIFICA DE CELULAS	1	1,89
0202090191 MIELOGRAMA	1	5,79
0202100022 DETERMINACAO DE CARIOTIPO EM MEDULA OSSEA E VILOSIDADES CORIONICAS (C/ TECNICA DE BANDAS)	1	160
0202110060 DOSAGEM DE FENILALANINA TSH OU T4 E DETECCAO DA VARIANTE DE HEMOGLOBINA (COMPONENTE DO TESTE DO PEZI)	2	41,8
0202110079 DOSAGEM DE TRIPSINA IMUNORREATIVA (COMPONENTE DO TESTE DO PEZINHO)	2	11
0202110095 DOSAGEM DE 17 HIDROXI PROGESTERONA EM PAPEL DE FILTRO (COMPONENTE DO TESTE DO PEZINHO)	2	16
0202110109 DOSAGEM DA ATIVIDADE DA BIOTINIDASE EM AMOSTRAS DE SANGUE EM PAPEL DE FILTRO (COMPONENTE DO TESTE DO	2	11
0202120023 DETERMINACAO DIRETA E REVERSA DE GRUPO ABO	2	2,74
0202120082 PESQUISA DE FATOR RH (INCLUI D FRACO)	2	2,74
0203010019 EXAME CITOPATOLOGICO CERVICO-VAGINAL/MICROFLORA	95	1303,4
0203010035 EXAME DE CITOLOGIA (EXCETO CERVICO-VAGINAL E DE MAMA)	30	628,8
0203010043 EXAME CITOPATOLOGICO DE MAMA	4	141,36
0203010086 EXAME CITOPATOLOGICO CERVICO VAGINAL/MICROFLORA- RASTREAMENTO	419	6021,03
0203020014 DETERMINACAO DE RECEPTORES TUMORAIS HORMONAIIS	4	374,8
0203020022 EXAME ANATOMO-PATOLOGICO DO COLO UTERINO - PECA CIRURGICA	10	617,7
0203020030 EXAME ANATOMO-PATOLOGICO PARA CONGELAMENTO / PARAFINA POR PECA CIRURGICA OU POR BIOPSIA (EXCETO COL	187	7625,86
0203020049 IMUNOHISTOQUIMICA DE NEOPLASIAS MALIGNAS (POR MARCADOR)	26	3419,52
0203020065 EXAME ANATOMOPATOLOGICO DE MAMA - BIOPSIA	4	183,32





0203020073 EXAME ANATOMOPATOLOGICO DE MAMA - PECA CIRURGICA	6	370,62
0203020081 EXAME ANATOMO-PATOLOGICO DO COLO UTERINO - BIOPSIA	19	774,82
0204010179 RADIOGRAFIA PANORAMICA	2	18,06
0204010217 RADIOGRAFIA INTERPROXIMAL (BITE WING)	1	0
0204010225 RADIOGRAFIA PERIAPICAL	3	0
0204030030 MAMOGRAFIA	15	337,5
0204030153 RADIOGRAFIA DE TORAX (PA E PERFIL)	26	247
0204030170 RADIOGRAFIA DE TORAX (PA)	2	13,76
0204030188 MAMOGRAFIA BILATERAL PARA RASTREAMENTO	366	16470
0204040051 RADIOGRAFIA DE BRACO	1	7,77
0204040116 RADIOGRAFIA DE ESCAPULA/OMBRO (TRES POSICOES)	1	7,98
0204050120 RADIOGRAFIA DE ABDOMEN AGUDO (MINIMO DE 3 INCIDENCIAS)	1	15,3
0204050138 RADIOGRAFIA DE ABDOMEN SIMPLES (AP)	2	14,34
0204050154 RADIOGRAFIA DE INTESTINO DELGADO (TRANSITO)	3	142,77
0205010032 ECOCARDIOGRAFIA TRANSTORACICA	64	3896,32
0205010040 ULTRASSONOGRAMA DOPPLER COLORIDO DE VASOS	7	277,2
0205020020 PAQUIMETRIA ULTRASSONICA	242	3584,02
0205020038 ULTRASSONOGRAMA DE ABDOMEN SUPERIOR	5	121
0205020046 ULTRASSONOGRAMA DE ABDOMEN TOTAL	8	303,6
0205020054 ULTRASSONOGRAMA DE APARELHO URINARIO	5	121
0205020062 ULTRASSONOGRAMA DE ARTICULACAO	13	314,6
0205020070 ULTRASSONOGRAMA DE BOLSA ESCROTAL	1	24,2
0205020089 ULTRASSONOGRAMA DE GLOBO OCULAR / ORBITA (MONOCULAR)	4	96,8
0205020097 ULTRASSONOGRAMA MAMARIA BILATERAL	12	290,4
0205020100 ULTRASSONOGRAMA DE PROSTATA POR VIA ABDOMINAL	1	24,2
0205020119 ULTRASSONOGRAMA DE PROSTATA (VIA TRANSRETAL)	1	24,2
0205020127 ULTRASSONOGRAMA DE TIREOIDE	16	387,2
0205020143 ULTRASSONOGRAMA OBSTETRICA	15	363
0205020186 ULTRASSONOGRAMA TRANSVAGINAL	3	72,6
0206010010 TOMOGRAFIA COMPUTADORIZADA DE COLUNA CERVICAL C/ OU S/ CONTRASTE	2	173,52



0206010028 TOMOGRAFIA COMPUTADORIZADA DE COLUNA LOMBO-SACRA C/ OU S/ CONTRASTE	20	2022
0206010036 TOMOGRAFIA COMPUTADORIZADA DE COLUNA TORACICA C/ OU S/ CONTRASTE	6	520,56
0206010044 TOMOGRAFIA COMPUTADORIZADA DE FACE / SEIOS DA FACE / ARTICULACOES TEMPORO-MANDIBULARES	9	780,75
0206010052 TOMOGRAFIA COMPUTADORIZADA DO PESCOCO	12	1041
0206010060 TOMOGRAFIA COMPUTADORIZADA DE SELA TURCICA	1	97,44
0206010079 TOMOGRAFIA COMPUTADORIZADA DO CRANIO	54	5261,76
0206010095 TOMOGRAFIA POR EMISSAO DE POSITRONS (PET-CT)	7	14750,54
0206020015 TOMOGRAFIA COMPUTADORIZADA DE ARTICULACOES DE MEMBRO SUPERIOR	4	347
0206020031 TOMOGRAFIA COMPUTADORIZADA DE TORAX	50	6820,5
0206030010 TOMOGRAFIA COMPUTADORIZADA DE ABDOMEN SUPERIOR	49	6792,87
0206030029 TOMOGRAFIA COMPUTADORIZADA DE ARTICULACOES DE MEMBRO INFERIOR	9	780,75
0206030037 TOMOGRAFIA COMPUTADORIZADA DE PELVE / BACIA / ABDOMEN INFERIOR	43	5961,09
0207010030 RESSONANCIA MAGNETICA DE COLUNA CERVICAL/PESCOCO	5	1343,75
0207010048 RESSONANCIA MAGNETICA DE COLUNA LOMBO-SACRA	12	3225
0207010056 RESSONANCIA MAGNETICA DE COLUNA TORACICA	4	1075
0207010064 RESSONANCIA MAGNETICA DE CRANIO	14	3762,5
0207020027 RESSONANCIA MAGNETICA DE MEMBRO SUPERIOR (UNILATERAL)	9	2418,75
0207020035 RESSONANCIA MAGNETICA DE TORAX	9	2418,75
0207030014 RESSONANCIA MAGNETICA DE ABDOMEN SUPERIOR	3	806,25
0207030022 RESSONANCIA MAGNETICA DE BACIA / PELVE / ABDOMEN INFERIOR	20	5375
0207030030 RESSONANCIA MAGNETICA DE MEMBRO INFERIOR (UNILATERAL)	15	4031,25
0207030049 RESSONANCIA MAGNETICA DE VIAS BILIARES/COLANGIORRESSONANCIA	2	537,5
0208010025 CINTILOGRAFIA DE MIOCARDIO P/ AVALIACAO DA PERFUSAO EM SITUACAO DE ESTRESSE (MINIMO 3 PROJECOES)	8	3268,16
0208010033 CINTILOGRAFIA DE MIOCARDIO P/ AVALIACAO DA PERFUSAO EM SITUACAO DE REPOUSO (MINIMO 3 PROJECOES)	8	3064,56
0208040056 CINTILOGRAFIA RENAL/RENOGRAMA (QUALITATIVA E/OU QUANTITATIVA)	1	133,03



0208040102 ESTUDO RENAL DINAMICO C/ OU S/ DIURETICO	1	165,24
0208050035 CINTILOGRAFIA DE OSSOS COM OU SEM FLUXO SANGUINEO (CORPO INTEIRO)	4	763,96
0208080040 LINFOCINTILOGRAFIA	2	282,66
0209010029 COLONOSCOPIA (COLOSCOPIA)	7	788,62
0209010037 ESOFAGOGASTRODUODENOSCOPIA	26	1252,16
0209040017 BRONCOSCOPIA (BRONCOFIBROSCOPIA)	1	36,02
0209040025 LARINGOSCOPIA	4	188,56
0209040033 TRAQUEOSCOPIA	1	348,59
0209040041 VIDEOLARINGOSCOPIA	5	227,5
0211020010 CATETERISMO CARDIACO	11	7684,48
0211020036 ELETROCARDIOGRAMA	33	169,95
0211020060 TESTE DE ESFORCO / TESTE ERGOMETRICO	2	60
0211030040 AVALIACAO DE FUNCAO E MECANICA RESPIRATORIA	20	200
0211030074 AVALIACAO FUNCIONAL MUSCULAR	20	25,2
0211040029 COLPOSCOPIA	25	84,5
0211060011 BIOMETRIA ULTRASSONICA (MONOCULAR)	164	3975,36
0211060020 BIOMICROSCOPIA DE FUNDO DE OLHO	1	12,34
0211060038 CAMPIMETRIA COMPUTADORIZADA OU MANUAL COM GRAFICO	12	480
0211060100 FUNDOSCOPIA	477	1607,49
0211060127 MAPEAMENTO DE RETINA	374	9065,76
0211060143 MICROSCOPIA ESPECULAR DE CORNEA	106	2569,44
0211060178 RETINOGRAFIA COLORIDA BINOCULAR	11	271,48
0211060186 RETINOGRAFIA FLUORESCENTE BINOCULAR	67	4288
0211060232 TESTE ORTOPTICO	1	12,34
0211060259 TONOMETRIA	915	3083,55
0211060267 TOPOGRAFIA COMPUTADORIZADA DE CORNEA	222	5381,28
0211060283 TOMOGRAFIA DE COERENCIA OPTICA	171	8208
0211070033 AUDIOMETRIA EM CAMPO LIVRE	14	563,64
0211070041 AUDIOMETRIA TONAL LIMIAR (VIA AEREA / OSSEA)	9	378
0211070050 AVALIACAO AUDITIVA COMPORTAMENTAL	1	18
0211070076 AVALIACAO DE LINGUAGEM ORAL	1	4,11
0211070092 AVALIACAO P/ DIAGNOSTICO DE DEFICIENCIA AUDITIVA	17	420,75
0211070106 AVALIACAO P/ DIAGNOSTICO DIFERENCIAL DE DEFICIENCIA AUDITIVA	4	186,24



0211070149 EMISSOES OTOACUSTICAS EVOCADAS PARA TRIAGEM AUDITIVA (TESTE DA ORELHINHA)	1	13,51
0211070203 IMITANCIOMETRIA	7	322
0211070211 LOGOaudiometria (LDV-IRF-LRF)	10	525
0211070319 SELECAO E VERIFICACAO DE BENEFICIO DO AASI	16	140
0211070386 MAPEAMENTO E BALANCEAMENTO DOS ELETRODOS	4	135,64
0211070394 POTENCIAL EVOCADO ELETRICAMENTE NO SISTEMA AUDITIVO	4	375,04
0211070408 REFLEXO ESTAPEDIANO ELICIADO ELETRICAMENTE	4	184
0211080055 ESPIROMETRIA OU PROVA DE FUNCAO PULMONAR COM BRONCODILATADOR	1	6,36
0212010026 EXAMES PRE-TRANSFUSIONAIS I	10	170,4
0212010034 EXAMES PRE-TRANSFUSIONAIS II	10	170,4
0214010015 GLICEMIA CAPILAR	2	0
0214010040 TESTE RAPIDO PARA DETECCAO DE HIV NA GESTANTE OU PAI/PARCEIRO	2	2
0214010163 TESTE RAPIDO PARA DETECCAO DE SARS-COVID-2	1	0
0301010048 CONSULTA DE PROFISSIONAIS DE NIVEL SUPERIOR NA ATENCAO ESPECIALIZADA (EXCETO MEDICO)	233	1467,9
0301010064 CONSULTA MEDICA EM ATENCAO PRIMARIA	1	0
0301010072 CONSULTA MEDICA EM ATENCAO ESPECIALIZADA	625	6250
0301010102 CONSULTA PARA DIAGNOSTICO/REAVALIACAO DE GLAUCOMA (TONOMETRIA, FUNDOSCOPIA E CAMPIMETRIA)	7	404,18
0301010196 AVALIACAO CLINICA PARA DIAGNOSTICO DE DOENCAS RARAS - EIXO I: 1-ANOMALIAS CONGENITAS OU DE MANI	3	2400
0301010307 TELECONSULTA MEDICA NA ATENCAO ESPECIALIZADA	2	20
0301060029 ATENDIMENTO DE URGENCIA C/ OBSERVACAO ATE 24 HORAS EM ATENCAO ESPECIALIZADA	26	324,22
0301060061 ATENDIMENTO DE URGENCIA EM ATENCAO ESPECIALIZADA	39	429
0301060096 ATENDIMENTO MEDICO EM UNIDADE DE PRONTO ATENDIMENTO	16	176
0301060118 ACOLHIMENTO COM CLASSIFICACAO DE RISCO	21	0
0301070032 ACOMPANHAMENTO DE PACIENTE P/ ADAPTACAO DE APARELHO DE AMPLIFICACAO SONORA INDIVIDUAL (AASI) UNI / B	4	86,72
0301070075 ATENDIMENTO / ACOMPANHAMENTO DE PACIENTE EM REABILITACAO DO DESENVOLVIMENTO NEUROPSICOMOTOR	7094	125351



0301070105 ATENDIMENTO/ACOMPANHAMENTO INTENSIVO DE PACIENTE EM REABILITACAO FISICA (1 TURNO PACIENTE-DIA - 15	193	3387,15
0301070113 TERAPIA FONOAUDIOLOGICA INDIVIDUAL	11	119,9
0301070121 TRATAMENTO INTENSIVO DE PACIENTE EM REABILITACAO FISICA (1 TURNO PACIENTE- DIA - 20 ATENDIMENTOS-M	290	6290,1
0301070180 ACOMPANHAMENTO DE PACIENTE COM PROTESE AUDITIVA ANCORADA NO OSSO	1	58,62
0301070199 ACOMPANHAMENTO DE PACIENTE COM IMPLANTE COCLEAR	4	234,48
0301080232 ACOLHIMENTO INICIAL POR CENTRO DE ATENCAO PSICOSSOCIAL	3	0
0301100012 ADMINISTRACAO DE MEDICAMENTOS NA ATENCAO ESPECIALIZADA.	37	23,31
0301100039 AFERICAO DE PRESSAO ARTERIAL	2	0
0301100195 ADMINISTRACAO DE MEDICAMENTOS POR VIA ENDOVENOSA	1	0
0301100209 ADMINISTRACAO DE MEDICAMENTOS POR VIA INTRAMUSCULAR	10	0
0301100284 CURATIVO SIMPLES	2	0
0301120056 ACOMPANHAMENTO DE PACIENTE POS-CIRURGIA BARIATRICA POR EQUIPE MULTIPROFISSIONAL	4	160
0301130019 AVALIACAO CLINICA E ELETRONICA DE DISPOSITIVO ELETRICO CARDIACO IMPLANTAVEL	2	63
0302020020 ATENDIMENTO FISIOTERAPEUTICO EM PACIENTE ONCOLOGICO CLINICO	19	88,73
0302020039 ATENDIMENTO FISIOTERAPEUTICO EM PACIENTE NO PRE E POS CIRURGIA ONCOLOGICA	92	584,2
0302040021 ATENDIMENTO FISIOTERAPEUTICO EM PACIENTE COM TRANSTORNO RESPIRATORIO SEM COMPLICACOES SISTEMICAS	12	56,04
0302050019 ATENDIMENTO FISIOTERAPEUTICO EM PACIENTES NO PRE E POS- OPERATORIO NAS DISFUNCOES MUSCULO ESQUE	12	76,2
0303050012 ACOMPANHAMENTO E AVALIACAO DE GLAUCOMA POR FUNDOSCOPIA E TONOMETRIA	34	603,16
0303050039 TRATAMENTO OFTALMOLOGICO DE PACIENTE C/ GLAUCOMA BINOCULAR (1Â; LINHA )	2	37,32
0303050047 TRATAMENTO OFTALMOLOGICO DE PACIENTE C/ GLAUCOMA BINOCULAR (2Â; LINHA)	4	317,52
0303050055 TRATAMENTO OFTALMOLOGICO DE PACIENTE C/ GLAUCOMA BINOCULAR (3 Â; LINHA)	1	127,98
0303050160 TRATAMENTO OFTALMOLOGICO DE PACIENTE COM GLAUCOMA - 1Â; LINHA ASSOCIADA A 2Â; LINHA - BINOCULAR	2	196,08



0303050187 TRATAMENTO OFTALMOLOGICO DE PACIENTE COM GLAUCOMA - 1Â; LINHA ASSOCIADA A 3Â; LINHA - BINOCULAR	9	1319,76
0303050225 TRATAMENTO OFTALMOLOGICO DE PACIENTE COM GLAUCOMA BINOCULAR - ASSOCIACAO 1Â, 2Â E 3Â; LINHAS	23	5198,46
0303050233 TRATAMENTO MEDICAMENTOSO DE DOENCA DA RETINA	25	15139,44
0303050241 TRATAMENTO MEDICAMENTOSO DE DOENCA DA RETINA II	1	627,28
0303070013 DILATACAO DE ESOFAGO C/ OGIVAS SOB VISAO ENDOSCOPICA (POR SESSAO)	4	198
0303120061 TRATAMENTO DE HIPERTIREOIDISMO (PLUMMER - ATE 30 MCI)	1	443,7
0304010367 RADIOTERAPIA DE CABECA E PESCOCO	1	4168
0304010383 RADIOTERAPIA DE TRAQUEIA, BRONQUIO, PULMAO, PLEURA E MEDIASTINO	1	3563
0304010405 RADIOTERAPIA DE PELE	6	13860
0304010413 RADIOTERAPIA DE MAMA	3	17712
0304010421 RADIOTERAPIA DE CANCER GINECOLOGICO	1	4608
0304010430 BRAQUITERAPIA GINECOLOGICA	1	4150
0304010456 RADIOTERAPIA DE PROSTATA	5	29190
0304010570 RADIOTERAPIA DE QUELOIDE E GINECOMASTIA	6	5718
0304020036 HORMONIOTERAPIA DO ADENOCARCINOMA DE ENDOMETRIO AVANÇADO	8	3420
0304020060 HORMONIOTERAPIA DO ADENOCARCINOMA DE PROSTATA AVANÇADO - 2Â; LINHA	2	294,2
0304020079 HORMONIOTERAPIA DO ADENOCARCINOMA DE PROSTATA AVANÇADO - 1Â; LINHA	94	28341
0304020087 QUIMIOTERAPIA DO ADENOCARCINOMA DE PROSTATA RESISTENTE A HORMONIOTERAPIA	4	4250,6
0304020141 QUIMIOTERAPIA DO CARCINOMA DE MAMA AVANÇADO - 2Â; LINHA	11	26167,9
0304020184 QUIMIOTERAPIA DO CARCINOMA EPIDERMÓIDE / ADENOCARCINOMA DO COLO OU DO CORPO UTERINO AVANÇADO	5	2857,5
0304020192 QUIMIOTERAPIA DO CARCINOMA EPIDERMÓIDE DE CANAL ANAL/ MARGEM ANAL AVANÇADO	3	2400
0304020206 QUIMIOTERAPIA DO CARCINOMA EPIDERMÓIDE DE CABECA E PESCOCO AVANÇADO	4	3200
0304020214 QUIMIOTERAPIA DO CARCINOMA PULMONAR DE CELULAS NAO PEQUENAS AVANÇADO	1	1100
0304020281 QUIMIOTERAPIA DE NEOPLASIA MALIGNA EPITELIAL DE OVARIO OU DE TUBA UTERINA AVANÇADA - 2Â; LINHA)	4	5800



0304020320 QUIMIOTERAPIA DE TUMOR DO SISTEMA NERVOSO CENTRAL AVANÇADO	1	800
0304020346 HORMONIOTERAPIA DO CARCINOMA DE MAMA AVANÇADO- 1Âª LINHA	12	957
0304020389 QUIMIOTERAPIA DE CARCINOMA DO FIGADO OU DO TRATO BILIAR AVANÇADO	10	5715
0304030040 QUIMIOTERAPIA DE DOENÇA MIELOPROLIFERATIVA RARA - 2Âª LINHA.	12	21600
0304030112 QUIMIOTERAPIA DA LEUCEMIA MIELOIDE CRONICA EM FASE CRONICA - MARCADOR POSITIVO - 1Âª LINHA.	12	204
0304030228 QUIMIOTERAPIA DE LEUCEMIA MIELOIDE CRONICA EM FASE CRONICA - MARCADOR POSITIVO - 2Âª LINHA	2	34
0304040061 QUIMIOTERAPIA DO CARCINOMA EPIDERMÓIDE DE SEIO PARA-NASAL/ LARINGE / HIPOFARINGE/ OROFARINGE /CAVIDA	3	3900
0304040096 QUIMIOTERAPIA DO CARCINOMA PULMONAR DE CELULAS NAO PEQUENAS (PREVIA)	1	1100
0304040118 QUIMIOTERAPIA DE CARCINOMA EPIDERMÓIDE / ADENOCARCINOMA DE ESOFAGO	5	6500
0304040185 POLIQUIMIOTERAPIA DO CARCINOMA DE MAMA HER-2 POSITIVO EM ESTADIO III (PREVIA)	9	12600
0304050016 QUIMIOTERAPIA INTRA-VESICAL	2	2600
0304050113 HORMONIOTERAPIA DO CARCINOMA DE MAMA EM ESTADIO III	11	877,25
0304050121 HORMONIOTERAPIA DO CARCINOMA DE MAMA EM ESTADIO II	95	7576,25
0304050130 QUIMIOTERAPIA DO CARCINOMA DE MAMA EM ESTADIO I	4	2286
0304050300 MONOQUIMIOTERAPIA DO CARCINOMA DE MAMA HER-2 POSITIVO EM ESTADIO II (ADJUVANTE)	8	272,8
0304050318 MONOQUIMIOTERAPIA DO CARCINOMA DE MAMA HER-2 POSITIVO EM ESTADIO III (ADJUVANTE)	2	68,2
0304060038 QUIMIOTERAPIA DA DOENÇA DE HODGKIN - 2Âª LINHA	4	5034,56
0304060224 QUIMIOTERAPIA DE LINFOMA DIFUSO DE GRANDES CELULAS B ? 1Âª LINHA	8	6400
0304080012 FATOR ESTIMULANTE DO CRESCIMENTO DE COLONIAS DE GRANULOCITOS / MACROFAGOS	3	2613
0304080071 INIBIDOR DA OSTEOLISE	21	9439,5
0305010093 HEMODIALISE (MAXIMO 1 SESSAO POR SEMANA - EXCEPCIONALIDADE)	4	873,88
0305010107 HEMODIALISE (MAXIMO 3 SESSOES POR SEMANA)	617	134796
0305010220 COMPLEMENTACAO DE VALOR DE SESSAO DE HEMODIALISE EM PACIENTE COM SUSPEICAO OU CONFIRMACAO DE	9	640,89



0306020068 TRANSFUSAO DE CONCENTRADO DE HEMACIAS	10	80,9
0307010112 RESTAURACAO DE DENTE DECIDUO ANTERIOR COM RESINA COMPOSTA.	1	0
0307010120 RESTAURACAO DE DENTE PERMANENTE POSTERIOR COM RESINA COMPOSTA	7	0
0307020037 TRATAMENTO ENDODONTICO DE DENTE DECIDUO	1	5,59
0307030032 RASPAGEM CORONO-RADICULAR (POR SEXTANTE)	0	0
0307040127 MANUTENCAO/CONCERTO DE APARELHO ORTODONTICO/ORTOPEDICO	5	255
0309030048 CRIOCAUTERIZACAO / ELETROCOAGULACAO DE COLO DE UTERO	16	180,16
0309030102 LITOTRIPSIA EXTRACORPOREA (ONDA DE CHOQUE - TRATAMENTO SUBSEQUENTE EM 1 REGIAO RENAL)	4	688
0309030129 LITOTRIPSIA EXTRACORPOREA (ONDA DE CHOQUE PARCIAL / COMPLETA EM 1 REGIAO RENAL)	12	2064
0309030137 LITOTRIPSIA EXTRACORPOREA (ONDA DE CHOQUE PARCIAL / COMPLETA EM 2 REGIOES RENAIIS)	8	1204
0401010015 CURATIVO GRAU II C/ OU S/ DEBRIDAMENTO	9	291,6
0401010058 EXCISAO DE LESAO E/OU SUTURA DE FERIMENTO DA PELE ANEXOS E MUCOSA	53	1227,48
0401010074 EXERESE DE TUMOR DE PELE E ANEXOS / CISTO SEBACEO / LIPOMA	1	12,46
0404020097 EXCISAO E SUTURA DE LESAO NA BOCA	7	196
0405010079 EXERESE DE CALAZIO E OUTRAS PEQUENAS LESOES DA PALPEBRA E SUPERCILIOS	2	157,5
0405010192 TRATAMENTO CIRURGICO DE TRIQUIASE C/ OU S/ ENXERTO	3	836,7
0405030045 FOTOCOAGULACAO A LASER	12	1161,48
0405030053 INJECAO INTRA-VITREO	1	82,28
0405030096 SUTURA DE ESCLERA	1	161,19
0405030193 PAN-FOTOCOAGULACAO DE RETINA A LASER	18	6969,12
0405040130 INJECAO RETROBULBAR / PERIBULBAR	1	22,93
0405050020 CAPSULOTOMIA A YAG LASER	25	2308,95
0405050151 IMPLANTE SECUNDARIO DE LENTE INTRA-OCULAR - LIO	1	1112,83
0405050208 PARACENTESE DE CAMARA ANTERIOR	11	905,08
0405050216 RECOBRIMENTO CONJUNTIVAL	15	2584,05
0405050224 RECONSTITUICAO DE FORNIX CONJUNTIVAL	11	4800,84
0405050259 RETIRADA DE CORPO ESTRANHO DA CORNEA	4	100
0405050321 TRABECULECTOMIA	2	1796,7





0405050364 TRATAMENTO CIRURGICO DE PTERIGIO	13	2724,15
0405050372 FACOEMULSIFICACAO C/ IMPLANTE DE LENTE INTRA-OCULAR DOBRAVEL	55	42438
0406020140 EXCISAO E SUTURA DE LINFANGIOMA / NEVUS	3	89,58
0407020390 RETIRADA DE CORPO ESTRANHO / POLIPOS DO RETO / COLO SIGMOIDE	1	13,63
0407040196 PARACENTESE ABDOMINAL	1	12,27
0408060352 RETIRADA DE FIO OU PINO INTRA-OSSEO	6	170,52
0409060089 EXCISAO TIPO I DO COLO UTERINO	17	769,08
0414010256 TRATAMENTO CIRURGICO DE FISTULA ORO-SINUSAL / ORO-NASAL	1	150
0417010052 ANESTESIA REGIONAL	1	22,27
0417010060 SEDACAO	22	333,3
0418010030 CONFECCAO DE FISTULA ARTERIO-VENOSA P/ HEMODIALISE	2	1200
0418010064 IMPLANTE DE CATETER DUPLO LUMEN P/HEMODIALISE	1	115,81
0501070010 SOROLOGIA DE POSSIVEL DOADOR DE CORNEA E ESCLERA	1	60
0501070060 EXAMES PARA INCLUSAO EM LISTA DE CANDIDATOS A TRANSPLANTE DE PANCREAS, PULMAO OU RIM	1	1165,11
0501080058 DOSAGEM DE TACROLIMO (EM PACIENTE TRANSPLANTADO)	1	52,33
0504010026 PROCESSAMENTO DE CORNEA / ESCLERA	0	0
0506010023 ACOMPANHAMENTO DE PACIENTE POS-TRANSPLANTE DE RIM FIGADO CORACAO PULMAO CELULAS-TRONCO HEMATOPOETICA	16	2214
0506010040 ACOMPANHAMENTO DE PACIENTES NO PRE TRANSPLANTE DE ORGAOS	3	405
0604010028 MESALAZINA 500 MG (POR COMPRIMIDO)	900	0
0604010036 MESALAZINA 800 MG - POR COMPRIMIDO	5376	0
0604010044 MESALAZINA 250 MG (POR SUPOSITORIO)	720	0
0604020031 DEFERASIROX 500 MG (POR COMPRIMIDO)	1260	0
0604030037 CABERGOLINA 0,5 MG (POR COMPRIMIDO)	160	0
0604030045 PRAMIPEXOL 0,125 MG (POR COMPRIMIDO)	160	0
0604030053 PRAMIPEXOL 0,25 MG (POR COMPRIMIDO)	2910	0
0604030061 PRAMIPEXOL 1 MG (POR COMPRIMIDO)	440	0
0604040024 FORMOTEROL 12 MCG (POR CAPSULA INALANTE)	30	0
0604040040 FORMOTEROL 12 MCG + BUDESONIDA 400 MCG (POR CAPSULA INALANTE)	392	0



0604040067 FORMOTEROL 6 MCG + BUDESONIDA 200 MCG PO INALANTE (POR FRASCO DE 60 DOSES)	1	0
0604040075 FORMOTEROL 6MCG + BUDESONIDA 200 MCG (POR CAPSULA INALANTE)	23	0
0604080026 HIDROXICLOROQUINA 400 MG (POR COMPRIMIDO)	930	0
0604130015 DONEPEZILA 5 MG (POR COMPRIMIDO)	180	0
0604130023 DONEPEZILA 10 MG (POR COMPRIMIDO)	1170	0
0604130066 RIVASTIGMINA 1,5 MG (POR CAPSULA)	286	0
0604160054 RISEDONATO 35 MG (POR COMPRIMIDO)	288	0
0604180012 CLOBAZAM 10 MG (POR COMPRIMIDO)	360	0
0604200013 AMANTADINA 100 MG (POR COMPRIMIDO)	420	172,2
0604230010 OLANZAPINA 5 MG (POR COMPRIMIDO)	690	0
0604230028 OLANZAPINA 10 MG (POR COMPRIMIDO)	2010	0
0604230036 QUETIAPINA 25 MG (POR COMPRIMIDO)	1500	0
0604230044 QUETIAPINA 100 MG (POR COMPRIMIDO)	2220	0
0604260016 SACARATO DE HIDROXIDO FERRICO 100 MG INJETAVEL (POR FRASCO DE 5 ML)	178	897,12
0604270038 CIPROFIBRATO 100 MG (POR COMPRIMIDO)	220	0
0604310056 IMUNOGLOBULINA HUMANA 5,0 G INJETAVEL (POR FRASCO)	1	0
0604320043 LEFLUNOMIDA 20 MG (POR COMPRIMIDO)	1470	0
0604320051 MICOFENOLATO DE MOFETILA 500 MG (POR COMPRIMIDO)	930	0
0604320078 MICOFENOLATO DE SODIO 360 MG (POR COMPRIMIDO)	780	0
0604330022 CLOPIDOGREL 75 MG (POR COMPRIMIDO)	308	0
0604340036 CICLOSPORINA 50 MG (POR CAPSULA)	150	0
0604340044 CICLOSPORINA 100 MG (POR CAPSULA)	360	0
0604340060 TACROLIMO 1 MG (POR CAPSULA)	1560	0
0604340079 TACROLIMO 5 MG (POR CAPSULA)	560	0
0604360029 ATORVASTATINA 20 MG (POR COMPRIMIDO)	1110	0
0604360037 ATORVASTATINA 40 MG (POR COMPRIMIDO)	8640	0
0604370032 RASAGILINA 1 MG (POR COMPRIMIDO)	210	0
0604380011 ADALIMUMABE 40 MG INJETAVEL (POR SERINGA PREENCHIDA)	32	0
0604380038 ETANERCEPTE 50MG INJETAVEL (POR FRASCO-AMPOLA OU SERINGA PREENCHIDA)(ORIGINADOR)	8	0
0604380054 INFliximabe 10 MG/ML INJETAVEL (POR FRASCO-AMPOLA COM 10 ML)	23	0



0604380089 GOLIMUMABE 50 MG INJETAVEL (POR SERINGA PREENCHIDA	6	0
0604380119 INFLIXIMABE 10 MG /ML INJETAVEL (POR FRASCO-AMPOLA COM 10 ML) (BIOSSIMILAR A)	31	0
0604400012 SEVELAMER 800 MG (POR COMPRIMIDO)	2970	0
0604460023 ENTECAVIR 0,5 MG (POR COMPRIMIDO)	120	0
0604460058 TENOFOVIR 300 MG (POR COMPRIMIDO)	570	0
0604470029 ALFAEPOETINA 2.000 UI INJETAVEL (POR FRASCO-AMPOLA)	24	0
0604470045 ALFAEPOETINA 4.000 UI INJETAVEL (POR FRASCO-AMPOLA)	504	0
0604500050 LAMOTRIGINA 100 MG (POR COMPRIMIDO)	3420	0
0604500084 TOPIRAMATO 100 MG (POR COMPRIMIDO)	180	0
0604500106 LEVETIRACETAM 250 MG (POR COMPRIMIDO)	240	0
0604500114 LEVETIRACETAM 750 MG (POR COMPRIMIDO)	90	0
0604510012 RISPERIDONA 1 MG (POR COMPRIMIDO)	60	6
0604520026 GLATIRAMER 40 MG INJETAVEL (POR SERINGA PREENCHIDA)	12	0
0604530013 AZATIOPRINA 50 MG (POR COMPRIMIDO)	3900	0
0604530021 METOTREXATO 2,5 MG (POR COMPRIMIDO)	1464	0
0604530030 METOTREXATO 25 MG/ML INJETAVEL (POR AMPOLA DE 2 ML)	61	0
0604540019 RILUZOL 50 MG (POR COMPRIMIDO)	56	0
0604540078 MEMANTINA 10 MG (POR COMPRIMIDO)	120	0
0604590024 ISOTRETINOINA 20 MG (POR CAPSULA)	210	0
0604600020 ACITRETINA 25 MG (POR CAPSULA)	540	3634,2
0604610017 SOMATROPINA 4 UI INJETAVEL (POR FRASCO-AMPOLA)	262	0
0604610025 SOMATROPINA 12 UI INJETAVEL (POR FRASCO-AMPOLA)	72	0
0604620039 CALCITRIOL 0,25 MCG (POR CAPSULA)	810	0
0604630077 TRIENTINA 250 MG (POR CAPSULA)	500	0
0604700016 CALCIPTRIOL 50 MCG/G POMADA (POR BISNAGA DE 30 G)	9	0
0604710011 CLOBETASOL 0,5 MG/G CREME (POR BISNAGA DE 30 G)	15	0
0604770014 CINACALCETE 30 MG (POR COMPRIMIDO)	360	0
0604770030 PARICALCITOL 5,0 MCG/ML SOLUCAO INJETAVEL (AMPOLA COM 1 ML)	75	0
0604780010 INSULINA ANALOGA DE ACAO RAPIDA 100 UI/ML (TUBETES DE 3ML)	268	0



0604790015 NUSINERSENA 2,4MG/ML SOLUCAO INJETAVEL (POR FRASCO AMPOLA DE 5 ML)	3	0
0604830017 SACUBITRIL VALSARTANA SODICA HIDRATADA 50 MG (POR COMPRIMIDO)	504	1743,84
0604830025 SACUBITRIL VALSARTANA SODICA HIDRATADA 100 MG (POR COMPRIMIDO)	360	1245,6
0604830033 SACUBITRIL VALSARTANA SODICA HIDRATADA 200 MG (POR COMPRIMIDO)	360	1245,6
0604850018 BROMETO DE UMECLIDINIO 62,5 MCG + TRIFENATATO DE VILANTEROL 25 MCG (PO INALANTE)	2	421,2
0604850026 BROMETO DE TIOTROPIO MONOIDRATADO 2,5 MCG + CLORIDRATO DE OLODATEROL 2,5 MCG (SOLUCAO PARA INALAC	1	242,1
0701010010 ANDADOR FIXO / ARTICULADO EM ALUMINIO COM QUATRO PONTEIRAS.	1	130
0701010029 CADEIRA DE RODAS ADULTO / INFANTIL (TIPO PADRAO)	3	1715,7
0701010037 CADEIRA DE RODAS PARA BANHO COM ASSENTO SANITARIO	1	230
0701010053 CALCADOS ANATOMICOS COM PALMILHAS PARA PES NEUROPATICOS (PAR)	8	3353,6
0701010061 CALCADOS ORTOPEDICOS CONFECCIONADOS SOB MEDIDA ATE NUMERO 45 (PAR)	7	1192,1
0701010070 CALCADOS ORTOPEDICOS PRE-FABRICADOS COM PALMILHAS ATE NUMERO 45 (PAR)	5	498,75
0701010118 BENGALA CANADENSE REGULAVEL EM ALTURA (PAR)	2	159,9
0701010150 PALMILHAS PARA PES NEUROPATICOS CONFECCIONADAS SOB MEDIDA PARA ADULTOS OU CRIANCAS (PAR)	7	1192,1
0701010177 PALMILHAS PARA SUSTENTACAO DOS ARCOS PLANTARES NUMEROS ACIMA DE 34 (PAR)	1	65
0701010215 CADEIRA DE RODAS (ACIMA 90KG)	1	1649
0701010223 CADEIRA DE RODAS MOTORIZADA ADULTO OU INFANTIL	1	4999
0701010258 CADEIRA DE RODAS PARA BANHO COM ARO DE PROPULSAO	2	900
0701020016 ORTESE / CINTA LSO TIPO PUTTI (BAIXA)	2	390
0701020024 ORTESE / CINTA TISO TIPO PUTTI (ALTO)	1	159,6
0701020067 ORTESE CRUROMALEOLAR INFANTIL EM POLIPROPILENO PARA IMOBILIZACAO DE JOELHO EM EXTENSAO ARTICULADA	1	209,7
0701020113 ORTESE ESTATICA IMOBILIZADORA AXILO-PALMAR TIPO AEROPLANO	7	2030
0701020164 ORTESE METALICA SUROPODALICA (INFANTIL)	1	139,7



0701020210 ORTESE SUROPODALICA ARTICULADA EM POLIPROPILENO INFANTIL	1	159,6
0701020253 ORTESE SUROPODALICA UNILATERAL ARTICULADA EM POLIPROPILENO (ADULTO)	2	400
0701020261 ORTESE SUSPENSORIO DE PAVLIK	2	133
0701020300 ORTESE TLSO CORRETIVA TORACO-LOMBAR EM POLIPROPILENO	1	319,2
0701020369 PROTESE ENDOESQUELETICA TRANSFEMURAL EM ALUMINIO OU ACO	1	3502,8
0701020415 PROTESE EXOESQUELETICA TRANSTIBIAL COM COXAL OU MANGUITO DE COXA	2	4386
0701020598 MATERIAIS ELASTICOS PARA MODELAGEM DE COTOS, CONTROLE CICATRICIAL OU CONTROLE DE EDEMA DE MEMBROS SU	28	299,6
0701020628 ALMOFADA DE ASSENTO PARA PREVENCAO DE ULCERAS DE PRESSAO EM CELULAS DE AR	3	2985
0701030127 APARELHO DE AMPLIFICACAO SONORA INDIVIDUAL (AASI) EXTERNO RETRO-AURICULAR TIPO A	10	5250
0701030135 APARELHO DE AMPLIFICACAO SONORA INDIVIDUAL (AASI) EXTERNO RETRO-AURICULAR TIPO B	5	3500
0701030143 APARELHO DE AMPLIFICACAO SONORA INDIVIDUAL (AASI) EXTERNO RETRO-AURICULAR TIPO C	2	2200
0701030151 MOLDE AURICULAR (REPOSICAO)	6	52,5
0701030275 REPOSICAO DE AASI EXTERNO RETROAURICULAR TIPO A	0	0
0701030283 REPOSICAO DE AASI EXTERNO RETROAURICULAR TIPO B	6	4200
0701030291 REPOSICAO DE AASI EXTERNO RETROAURICULAR TIPO C	2	2200
0701070021 APARELHO ORTOPEDICO E ORTODONTICO REMOVIVEL	1	60
0701070129 PROTESE TOTAL MANDIBULAR	61	9150
0701070137 PROTESE TOTAL MAXILAR	61	9150
0701090014 ORTESE HCO TIPO PHILADELPHIA PARA IMOBILIZACAO DA REGIAO CERVICAL	1	79,8
0701090081 SUBSTITUICAO DO ENCAIXE INTERNO FLEXIVEL PARA PROTESE TRANSTIBIAL EXOESQUELETICA / ENDOESQUELETIC	1	650
0702100021 CATETER P/ SUBCLAVIA DUPLO LUMEN P/ HEMODIALISE	1	64,76
0702100099 DILATADOR P/ IMPLANTE DE CATETER DUPLO LUMEN	1	21,59
0702100102 GUIA METALICO P/ INTRODUCAO DE CATETER DUPLO LUMEN	1	15,41
Total	74624	913270,9



## Produção de cirurgias (2017 a 2022)

Procedimentos hospitalares do SUS - por local de residência - Paraná

AIH aprovadas por Subgrupo proced. e Ano atendimento

Município: 410500 CATANDUVAS

Grupo procedimento: 04 Procedimentos cirúrgicos

Subgrupo proced.:

Período:2017-2022

Subgrupo proced.	2017	2018	2019	2020	2021	2022	Total
0401 Pequenas cirurgias e cirurgias de pele, tecido subcutâneo e mucosa	5	7	12	4	1	5	34
0402 Cirurgia de glândulas endócrinas	2	1	1	1	-	-	5
0403 Cirurgia do sistema nervoso central e periférico	4	5	8	4	2	12	36
0404 Cirurgia das vias aéreas superiores, da face, da cabeça e do pescoço	3	4	12	6	7	14	46
0405 Cirurgia do aparelho da visão	3	2	5	-	2	5	17
0406 Cirurgia do aparelho circulatório	18	16	14	15	15	9	87
0407 Cirurgia do aparelho digestivo, órgãos anexos e parede abdominal	70	64	76	46	43	53	353
0408 Cirurgia do sistema osteomuscular	31	50	72	41	42	35	274
0409 Cirurgia do aparelho geniturinário	34	21	24	13	9	23	124
0410 Cirurgia de mama	1	-	1	-	-	1	3
0411 Cirurgia obstétrica	46	51	33	31	32	33	232
0412 Cirurgia torácica	9	2	5	-	4	3	23
0413 Cirurgia reparadora	2	1	5	4	1	1	17
0415 Outras cirurgias	23	31	45	33	32	19	185



0416 Cirurgia em oncologia	24	45	34	28	31	18	181
Total	275	300	347	226	221	231	1617

Fonte: Ministério da Saúde - Sistema de Informações Hospitalares do SUS (SIH/SUS)

---

## *Produção dos Serviços*

---

Apresentação do Relatório Quadrimestral da Gestão dos Recursos Públicos Municipais destinados à saúde da população catanduvense, instituído pela Lei Complementar nº 141/2012, da prestação de conta conforme Art. 36.

### **01 - EQUIPE QUE COMPÕE QUADRO DE FUNCIONÁRIOS:**

- ▶ 04 Médicos clínicos gerais;
- ▶ 02 Médico Plantonistas;
- ▶ 01 Médico psiquiatra (CISOP);
- ▶ 01 Médico ortopedista (CISOP);
- ▶ Médicos plantonistas (licitação);
- ▶ 10 Enfermeiros;
- ▶ 02 Farmacêuticas;
- ▶ 02 Médicas Veterinárias;
- ▶ 02 Fisioterapeutas;
- ▶ 02 Psicólogas;
- ▶ 01 Fonoaudióloga;
- ▶ 01 Nutricionista;
- ▶ 03 Cirurgiões Dentista;
- ▶ 01THD
- ▶ 02 Aux. de Consultório dentário;
- ▶ 14 Técnicos de Enfermagem;
- ▶ 10 ACS;
- ▶ 05 ACE;
- ▶ 01 Agente de Saneamento;
- ▶ 11 Motoristas;
- ▶ 04 Administrativo;
- ▶ 08 Zeladoras.
- ▶ 05 Estagiários



# MUNICÍPIO DE **CATANDUVAS**

▶ **Total: 92**





OBS: Empresa terceirizada que fornece médicos ao Pronto Atendimento.

## **02 - UNIDADES DE SAÚDE**

- ▶ Centro de Saúde;
- ▶ Unidade Básica de Saúde Alto Alegre;
- ▶ Mini Posto de Ibiracema;
- ▶ Mini Posto de Santa Cruz;
- ▶ Pronto Atendimento Municipal 24horas;
- ▶ Unidade prisional;
- ▶ SAMU.

## **▶ 3 - QUANTIDADE DE ATENDIMENTOS MÉDICOS NAS UNIDADES BÁSICAS DE SAÚDE**



**4 - RELATÓRIO DE ATENDIMENTO MÉDICO NA UNIDADE BÁSICA DE SAÚDE**



**ESCALA DE ATENDIMENTO MÉDICO UBS - MANHÃ**

MÉDICO	SEGUNDA 07H30MIN ÀS 11H30MIN	TERÇA 07H30MIN ÀS 11H30MIN	QUARTA 07H30MIN ÀS 11H30MIN	QUINTA 07H30MIN ÀS 11H30MIN	SEXTA 07H30MIN ÀS 11H30MIN
MARIO K. MURAOKA	CENTRO 13 + 2	CENTRO 13 + 2	CENTRO 13 + 2	CENTRO 13 + 2	CENTRO 13 + 2
RODJAM V. DOS SANTOS	CENTRO 13 + 2	CENTRO 13 + 2	IBIRACEMA	CENTRO 13 + 2	CENTRO 13 + 2
SUZAN H. M. SUCKEL	CENTRO 13 + 2	CENTRO 13 + 2	CENTRO 13 + 2	CENTRO 13 + 2	CENTRO 13 + 2
ANA PAULA Z LAGO	ALTO ALEGRE 13 + 2	PENITENCIARIA	ALTO ALEGRE 13 + 2	ALTO ALEGRE 13 + 2	ALTO ALEGRE 13 + 2
<b>TOTAL</b>	60	45	45	60	60

**ESCALA DE ATENDIMENTO MÉDICO UBS - TARDE**

MÉDICO	SEGUNDA 13H ÀS 17H	TERÇA 13H ÀS 17H	QUARTA 13H ÀS 17H	QUINTA 13H ÀS 17H	SEXTA 13H ÀS 17H
RODJAM V. DOS SANTOS	CENTRO 13 + 2	CENTRO 13 + 2	CENTRO 13 + 2	CENTRO 13 + 2	CENTRO 13 + 2
SUZAN H. M. SUCKEL	CENTRO 13 + 2	CENTRO 13 + 2	CENTRO 13 + 2	CENTRO 13 + 2	CENTRO 13 + 2
ANA PAULA Z LAGO	ALTO ALEGRE 13 + 2	PENITENCIARIA	ALTO ALEGRE 13 + 2	ALTO ALEGRE 13 + 2	SANTA CRUZ 13 + 2
<b>TOTAL</b>	45	30	45	45	45
<b>SUB TOTAL</b>	<b>105</b>	<b>75</b>	<b>90</b>	<b>105</b>	<b>105</b>

Fone/Fax (45) 3234-8500  
E-mail: gabinete@catanduvas.pr.gov.br

Av. dos Pioneiros, 500 - Centro  
CEP 85470-000 - Catanduvas - PR

CNPJ nº 76.208.842/0001-03



C S DE CATANDUVAS

C S DE CATANDUVA

## Relatório Perfil Atendimento

Página 001 de 004

Paciente: Todos Faixa Etária: ( 1 ) SIAB CBO: Todos Visualizar os Bairros: Não  
 Unidade: Múltipla Seleção, 20 itens selecionados Tipo de Totalização: Paciente  
 Período: de 01/09/2022 até 31/12/2022 Situação da Produção: Fechada Visualizar o Motivo da Alta: Não  
 Profissional: Todos

### Perfil dos Usuários Atendidos

Descrição	Qtd	%	Descrição	Qtd	%	Descrição	Qtd	%	Descrição	Qtd	%
Feminino	11738	62,52	Outras	18776	100,0	Da Cidade	18771	99,97	Normal	18776	100,0
Masculino	7038	37,48	<b>Total</b>	18776	100,0	Outras	5	0,03	<b>Total</b>	18776	100,0
<b>Total</b>	18776	100,0				<b>Total</b>	18776	100,0			

Idade	Qtd	%	Idade	Qtd	%	Idade	Qtd	%	Idade	Qtd	%
< 1	414	2,20	10-14	658	3,50	20-39	4316	22,99	50-59	2896	15,42
1 - 4	776	4,13	15-19	1218	6,49	40-49	2733	14,56	60 ou mais	4759	25,35
5-9	1006	5,36									
									<b>Total</b>	18776	100,00

Raça	Qtd	%	Raça	Qtd	%	Raça	Qtd	%	Raça	Qtd	%
Amarela	35	0,19	Branca	13283	70,74	Parda	5037	26,83	Preta	421	2,24
									<b>Total</b>	18776	100,00

Unidade	Qtd	%	Unidade	Qtd	%
C S DE CATANDUVAS	10378	55,27	UNIDADE BASICA DE SAUDE ALTO ALEGRE	3389	18,05
PRONTO ATENDIMENTO MUNICIPAL	5009	26,68			
			<b>Total</b>	18776	100,00

### Classificação Risco

Descrição	Qtd	%	Descrição	Qtd	%
Não Urgente	17511	93,26	Emergência	5	0,03
Pouco Urgente	752	4,01	Muito urgente	5	0,03
Urgente	503	2,68			
			<b>Total</b>	18776	100,00

### Tipos de Atendimentos

Descrição	Qtd	%	Descrição	Qtd	%
ESF / AB - CONSULTA CLINICO GERAL	5745	18,17	CONSULTA PSQUIATRA - REDE ESPECIALIZADA	308	0,97
ESF / AB - TRIAGEM PARA CONSULTA ( MÉDICA )	5277	16,69	ESF / AB - TRIAGEM CONSULTA PRÉ-NATAL ( MÉ )	254	0,80
PAM - ATENDIMENTO CLÍNICO GERAL	4827	15,26	ESF / AB - PRE-NATAL ( MEDICO )	250	0,79
PAM - TRIAGEM PARA ATENDIMENTO CLINICO G	4161	13,16	ESF / AB - VISITA DOMICILIAR ( TECNICO )	183	0,58
ESF / AB - ATENDIMENTO AMBULATORIAL	1493	4,72	CONSULTA NUTRICIONISTA - REDE ESPECIALIZA	141	0,45
PAM - ATENDIMENTO AMBULATORIAL	1450	4,59	ESF / AB - PUERICULTURA ( ENFERMEIRO )	121	0,38
PAM - OBSERVAÇÃO	1387	4,39	PAM - INTERNAÇÃO MÉDICO	96	0,30
ESF / AB - RECEITUÁRIO (MÉDICO)	1292	4,09	ESF / AB - PUERPERIO ( ENFERMEIRO )	36	0,11
ESF / AB - CONSULTA DE ENFERMEIRO	1114	3,52	ESF / AB - VISITA DOMICILIAR ( MEDICO )	28	0,09
FISIOTERAPIA - REDE ESPECIALIZADA	996	3,15	ESF/AB - TESTE RÁPIDO (RESULTADO)	6	0,02
ESF / AB - CONSULTA DE ODONTOLOGIA	847	2,68	ESF / AB - TESTE RÁPIDO	5	0,02
PAM - INTERNAÇÃO	423	1,34	ESF / AB - TRIAGEM	1	0,00
CONSULTA PSICÓLOGO - REDE ESPECIALIZADA	414	1,31	ESF / AB - CONSULTA DE HIPERTENSO	1	0,00
ESF / AB - PRE-NATAL ( ENFERMEIRO )	388	1,23	ESF / AB - PUERPERIO ( MEDICO )	1	0,00
ESF / AB - PREVENTIVO	378	1,20	ESF / AB - VISITA DOMICILIAR ( ENFERMEIRO )	1	0,00
			<b>Total</b>	31624	100,00

## 5 - RELATÓRIO DE ATENDIMENTO MÉDICO DE ESPECIALIDADES



## CISOP

### Relatório de Consulta Sintético por Unidades

Filtros: Data Inicial: 01/09/2022 Data Final: 31/12/2022

Hora Inicial: 00:00 Hora Final: 23:59

Convênios: 1-1 - CISOP PROG SUS

Solicitante: 102-1 - C S CATANDUVAS

Prefeitura: PREFEITURA MUNICIPAL DE CATANDUVAS

Consultas Especializadas / Consultas e Reconsultas / Não Faltantes, Não Cancelados, Não Desmarcados

Unidade	Quantidade	%
94-1 CISOP	544	68,00 %
102-1 C S CATANDUVAS	146	18,25 %
1293-1 CISOP MATERNO INFANTIL	56	7,00 %
1318-1 CONSULTORIO - DR EMERSON - LIFE CLINIC (CISOP)	27	3,38 %
1209-1 DR PRIME HOSPITAL OFTALMOLOGICO (CISOP)	11	1,38 %
1430-1 CONSULTORIO - DR JACK (CISOP)	8	1,00 %
1589-1 CONSULTORIO DR CARLOS BARREIRA (CISOP)	4	0,50 %
1643-1 CISOP NUCLEO GUARANIACU (HOSPITAL SANTO ANTONIO)	4	0,50 %
<b>Total Geral..:</b>	<b>800</b>	

Relatório de Consulta Sintético - por Unidade de saúde

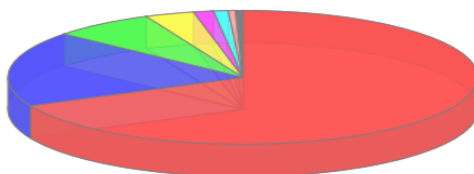

## 6 - RELATÓRIO DE FALTANTES



## CISOP

### Relatório de Consulta Sintético por Unidades

Filtros: Data Inicial: 01/09/2022 Data Final: 31/12/2022

Hora Inicial: 00:00 Hora Final: 23:59

Convênios: 1-1 - CISOP PROG SUS

Solicitante: 102-1 - C S CATANDUVAS

Prefeitura: PREFEITURA MUNICIPAL DE CATANDUVAS

Consultas Especializadas / Consultas e Reconsultas / Só Faltantes

Unidade	Quantidade	%
94-1 CISOP	79	82,29 %
102-1 C S CATANDUVAS	8	8,33 %
1293-1 CISOP MATERNO INFANTIL	4	4,17 %
1209-1 DR PRIME HOSPITAL OFTALMOLOGICO (CISOP)	2	2,08 %
1318-1 CONSULTORIO - DR EMERSON - LIFE CLINIC (CISOP)	2	2,08 %
1430-1 CONSULTORIO - DR JACK (CISOP)	1	1,04 %
<b>Total Geral..:</b>	<b>96</b>	

Relatório de Consulta Sintético - por Unidade de saúde



# MUNICÍPIO DE CATANDUVAS



MUNICÍPIO DE CATANDUVAS  
SECRETARIA MUNICIPAL DE SAUDE DE CATANDUVAS PR  
AVENIDA DOS PIONEIROS, CASA, 623 - CENTRO, CATANDUVAS/PR - Tel: (04)53234-1373

## RELATÓRIO DE AGENDAMENTOS

Período: 01/09/2022 à 30/09/2022

Origem Agenda: Todos os agendamentos nessa EAS

SMS: SMS DE CATANDUVAS

Pront.	Paciente	Procedimento	Profissional	Município/UF	Observação	Telefone	Data	Origem Agenda
2746382		CONSULTA EM OFTALMOLOGIA	CESAR NOBUJO SHIRATORI (CRM-PR 18473)	CATANDUVAS/PR			30/09/2022 13:00	19352
3862516		CONSULTA EM OFTALMOLOGIA	CESAR NOBUJO SHIRATORI (CRM-PR 18473)	CATANDUVAS/PR	....		30/09/2022 13:00	19352
1836751		CONSULTA EM OFTALMOLOGIA	FABIO VANZELA (CRM-PR 24502)	CATANDUVAS/PR			30/09/2022 13:30	19352
3862534		CONSULTA EM OFTALMOLOGIA	FABIO VANZELA (CRM-PR 24502)	CATANDUVAS/PR			30/09/2022 13:30	19352
3854254		CONSULTA EM OFTALMOLOGIA	CASSIO TOKUJI TSUJIGUCHI (CRM-PR 13632)	CATANDUVAS/PR			30/09/2022 15:30	19352
3369909		CONSULTA EM OFTALMOLOGIA	CASSIO TOKUJI TSUJIGUCHI (CRM-PR 13632)	CATANDUVAS/PR			30/09/2022 15:30	19352
3854301		CONSULTA EM OFTALMOLOGIA	CASSIO TOKUJI TSUJIGUCHI (CRM-PR 13632)	CATANDUVAS/PR			30/09/2022 15:30	19352
3854311		CONSULTA EM OFTALMOLOGIA	CASSIO TOKUJI TSUJIGUCHI (CRM-PR 13632)	CATANDUVAS/PR			30/09/2022 15:30	19352
3028416		CONSULTA EM OFTALMOLOGIA	CASSIO TOKUJI TSUJIGUCHI (CRM-PR 13632)	CATANDUVAS/PR			30/09/2022 15:30	19352
3222837		CONSULTA EM OFTALMOLOGIA	CASSIO TOKUJI TSUJIGUCHI (CRM-PR 13632)	CATANDUVAS/PR			30/09/2022 15:30	19352
3118973		CONSULTA EM OFTALMOLOGIA	CASSIO TOKUJI TSUJIGUCHI (CRM-PR 13632)	CATANDUVAS/PR			30/09/2022 15:30	19352
2260395		CONSULTA EM OFTALMOLOGIA	CASSIO TOKUJI TSUJIGUCHI (CRM-PR 13632)	CATANDUVAS/PR	..		30/09/2022 15:30	19352

Total de Agendamentos: 199

Emissão: 24/02/2023 10:05

Emissor: ademar luiz burckhardt

GSUS - v2\_03\_22\_00

Página 13 / 13



MUNICÍPIO DE CATANDUVAS  
SECRETARIA MUNICIPAL DE SAUDE DE CATANDUVAS PR  
AVENIDA DOS PIONEIROS, CASA, 623 - CENTRO, CATANDUVAS/PR - Tel: (04)53234-1373

## RELATÓRIO DE AGENDAMENTOS

Período: 01/10/2022 à 31/10/2022

Origem Agenda: Todos os agendamentos nessa EAS

SMS: SMS DE CATANDUVAS

Pront.	Paciente	Procedimento	Profissional	Município/UF	Observação	Telefone	Data	Origem Agenda
3880571		CONSULTA EM OFTALMOLOGIA	DAVI LAZARINI MARQUES (CRM-PR 44194)	CATANDUVAS/PR			31/10/2022 07:00	19352
3893892		CONSULTA EM OFTALMOLOGIA	DAVI LAZARINI MARQUES (CRM-PR 44194)	CATANDUVAS/PR			31/10/2022 07:00	19352
3893905		CONSULTA EM OFTALMOLOGIA	DAVI LAZARINI MARQUES (CRM-PR 44194)	CATANDUVAS/PR			31/10/2022 07:00	19352
3893929		CONSULTA EM OFTALMOLOGIA	DAVI LAZARINI MARQUES (CRM-PR 44194)	CATANDUVAS/PR			31/10/2022 07:00	19352
2239818		CONSULTA EM OFTALMOLOGIA	DAVI LAZARINI MARQUES (CRM-PR 44194)	CATANDUVAS/PR			31/10/2022 07:00	19352
3879073		CONSULTA EM DERMATOLOGIA	BRUNA JACINTO MINATTO (CRM-PR 41858)	CATANDUVAS/PR			31/10/2022 12:00	19352
3879100		CONSULTA EM DERMATOLOGIA	BRUNA JACINTO MINATTO (CRM-PR 41858)	CATANDUVAS/PR			31/10/2022 12:00	19352
1919228		CONSULTA EM CIRURGIA CARDIOVASCULAR (CARDIACA)	GUSTAVO BENTO RODRIGUES (CRM-PR 37502)	CATANDUVAS/PR			31/10/2022 12:00	19352

Total de Agendamentos: 196

Emissão: 24/02/2023 10:13

Emissor: ademar luiz burckhardt

GSUS - v2\_03\_22\_00

Página 13 / 13



# MUNICÍPIO DE CATANDUVAS



MUNICÍPIO DE CATANDUVAS  
SECRETARIA MUNICIPAL DE SAUDE DE CATANDUVAS PR  
AVENIDA DOS PIONEIROS, CASA, 623 - CENTRO, CATANDUVAS/PR - Tel: (04)53234-1373

## RELATÓRIO DE AGENDAMENTOS

Período: 01/11/2022 à 30/11/2022

Origem Agenda: Todos os agendamentos nessa EAS

SMS:

SMS DE CATANDUVAS

Pront.	Paciente	Procedimento	Profissional	Município/UF	Observação	Telefone	Data	Origem Agenda
1764113		CONSULTA EM ORTOPEDIA	VILSON DALMINA (CRM-PR 14897)	CATANDUVAS/PR			30/11/2022 10:00	19352
1186051		TRATAMENTO INTENSIVO DE PACIENTE EM REABILITAÇÃO FÍSICA (1 TURNO PACIENTE- DIA - 20 ATENDIMENTOS-MÊS)	CATIANE CECCATO (COREN-PR 182253)	CATANDUVAS/PR			30/11/2022 10:00	2008
3633056		AUDIOMETRIA TONAL LIMIAR (VIA AEREA / OSSEA)	ADRIANE LOUIZE ERZINGER DA SILVA FERNANDES (CRFa-PR 38712)	CATANDUVAS/PR			30/11/2022 11:00	19352
3872306		CONSULTA EM CIRURGIA CARDIOVASCULAR (GARDÍACA)	LUCIANO AUGUSTO LEITAO (CRM-PR 17220)	CATANDUVAS/PR			30/11/2022 12:30	19352
2187903		CONSULTA EM ODONTOLOGIA	MARCOS AURELIO RENON (CRO-PR 9588)	CATANDUVAS/PR			30/11/2022 13:00	19352
2454221		CONSULTA EM ODONTOLOGIA	MARCOS AURELIO RENON (CRO-PR 9588)	CATANDUVAS/PR			30/11/2022 13:30	19352
1565737		CONSULTA EM ODONTOLOGIA	MARCOS AURELIO RENON (CRO-PR 9588)	CATANDUVAS/PR			30/11/2022 14:00	19352
3949115		CONSULTA EM OFTALMOLOGIA	ELAINE ALVES REMAILE LUNELLI DE FREITAS (CRM-PR)	CATANDUVAS/PR			30/11/2022 14:00	2008

Total de Agendamentos: 180

Emissão: 24/02/2023 10:16

Emissor: ademar luiz burckhardt

GSUS - v2\_03\_22\_00

Página 12 / 12



MUNICÍPIO DE CATANDUVAS  
SECRETARIA MUNICIPAL DE SAUDE DE CATANDUVAS PR  
AVENIDA DOS PIONEIROS, CASA, 623 - CENTRO, CATANDUVAS/PR - Tel: (04)53234-1373

## RELATÓRIO DE AGENDAMENTOS

Período: 01/12/2022 à 31/12/2022

Origem Agenda: Todos os agendamentos nessa EAS

SMS:

SMS DE CATANDUVAS

Pront.	Paciente	Procedimento	Profissional	Município/UF	Observação	Telefone	Data	Origem Agenda
4009587		CONSULTA EM OFTALMOLOGIA	AMELINE NISHIZIMA (CRM-PR 25737)	CATANDUVAS/PR			23/12/2022 07:00	19352
4009610		CONSULTA EM OFTALMOLOGIA	AMELINE NISHIZIMA (CRM-PR 25737)	CATANDUVAS/PR			23/12/2022 07:00	19352
4009636		CONSULTA EM OFTALMOLOGIA	AMELINE NISHIZIMA (CRM-PR 25737)	CATANDUVAS/PR			23/12/2022 07:00	19352
2591424		CONSULTA EM ONCOLOGIA	MARIANA TAIS FERREIRA MOREIRA (CRM-PR 27798)	CATANDUVAS/PR			23/12/2022 07:00	19352
1806015		CONSULTA EM TRANSPLANTE DE CórNEA	DAVI LAZARINI MARQUES (CRM-PR 44194)	CATANDUVAS/PR			26/12/2022 07:00	2008
2499062		CONSULTA EM OFTALMOLOGIA	DARCI ANTONIO DACOME (CRM-PR 12074)	CATANDUVAS/PR			26/12/2022 13:00	19352
4009835		CONSULTA EM OFTALMOLOGIA	DARCI ANTONIO DACOME (CRM-PR 12074)	CATANDUVAS/PR			26/12/2022 13:00	19352
3396834		CONSULTA EM OFTALMOLOGIA	DARCI ANTONIO DACOME (CRM-PR 12074)	CATANDUVAS/PR			26/12/2022 13:00	19352
1526962		CONSULTA EM OFTALMOLOGIA	DARCI ANTONIO DACOME (CRM-PR 12074)	CATANDUVAS/PR			26/12/2022 13:00	19352
726855		CONSULTA EM OFTALMOLOGIA	DARCI ANTONIO DACOME (CRM-PR 12074)	CATANDUVAS/PR			26/12/2022 13:00	19352
4009670		CONSULTA EM OFTALMOLOGIA	DARCI ANTONIO DACOME (CRM-PR 12074)	CATANDUVAS/PR			26/12/2022 13:00	19352
1408271		CONSULTA EM OFTALMOLOGIA	DARCI ANTONIO DACOME (CRM-PR 12074)	CATANDUVAS/PR			26/12/2022 13:00	19352
1846071		CONSULTA EM ONCOLOGIA	MICHELLE CRISTINE HERRMANN (CRM-PR 29270)	CATANDUVAS/PR			27/12/2022 07:15	19352
4047016		CONSULTA EM ONCOLOGIA	DANIEL BRENNER (CRM-PR 27077)	CATANDUVAS/PR			29/12/2022 07:15	19352
4014181		RESSONANCIA MAGNETICA DE MEMBRO SUPERIOR (UNILATERAL)	JOCELITO RUHNKE (CRM-PR 21921)	CATANDUVAS/PR			30/12/2022 07:00	2008

Total de Agendamentos: 156

Emissão: 24/02/2023 10:20

Emissor: ademar luiz burckhardt

GSUS - v2\_03\_22\_00

Página 10 / 10

**TOTAL CONSULTAS GSUS 731**



## 07 - RESUMO DE ATENDIMENTOS MÉDICOS:

- ▶ TOTAL DE ATENDIMENTO UBS E PAM.
- ▶ **TOTAL: 18.776**
- ▶ TOTAL DE ATENDIMENTO ESPECIALIZADO:
- ▶ CISOP: 800
- ▶ G-SUS: 731
- ▶ **TOTAL: 1.531**

**TOTAL GERAL: 20.307**

## 08 - LIBERAÇÃO DE EXAMES (somente via cisop)



CISOP

### Relatório de Exames Exames Sintético por Grupo

Filtros: Data Inicial: 01/09/2022 Data Final: 31/12/2022  
Unidade Solicitante: C S CATANDUVAS  
Prefeitura: PREFEITURA MUNICIPAL DE CATANDUVAS

Grupo	Qtde.	Valor Total	%
PROCEDIMENTOS COM FINALIDADE DIAGNÓSTICA	15.883	234.763,62	96,10 %
PROCEDIMENTOS CLÍNICOS	538	11.480,00	3,26 %
PROCEDIMENTOS CIRÚRGICOS	57	14.224,95	0,34 %
ÓRTESES, PRÓTESES E MATERIAIS ESPECIAIS	49	12.250,00	0,30 %
<b>Total Geral.....:</b>	<b>16.527</b>	<b>272.718,57</b>	

Relatório

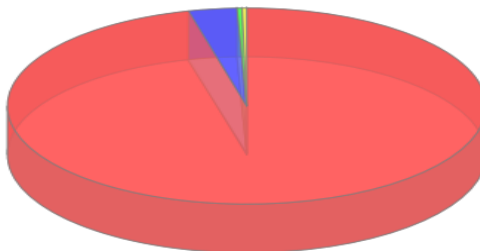

● PROCEDIMENTOS COM FINALIDADE DIAGNÓSTICA = 15883 ● PROCEDIMENTOS CLÍNICOS = 538  
● PROCEDIMENTOS CIRÚRGICOS = 57 ● ÓRTESES, PRÓTESES E MATERIAIS ESPECIAIS = 49



## **09 - RELATÓRIOS DE DOSES DE VACINAS**

- ▶ Rotina: 1.617
- ▶ COVID-19: 462
- ▶ Total de doses aplicadas: 2.079

## **10 - DAS AÇÕES DE SAÚDE DESENVOLVIDAS NO EXERCÍCIO**

Durante o exercício de 2022, a Secretaria Municipal de Saúde através do seu órgão gestor o Fundo Municipal de Saúde, com apoio, orientação e consentimento do Conselho Municipal de Saúde, programaram e realizaram as ações de saúde voltadas ao atendimento da população do Município, no que diz respeito á **ATENÇÃO BÁSICA** compreendendo as seguintes ações:

Consultas e atendimentos médicos e de enfermagem em: pré-natal, prevenção do câncer cérvico uterino e de mama, DSTs, DM, HAS, TB, H.B vitais, hanseníase, dengue, COVID-19 e outras ações da vigilância epidemiológica.

Exames: Patologia clínica, exames de imagens, laboratorial; encaminhamentos médicos para atendimento especializado de urgência e emergência conforme preconizado pela 10º R.S, internações hospitalares de urgência e emergência, procedimentos médicos e de enfermagem.

Acompanhamento do programa VAN (vigilância alimentar nutricional); visitas e inspeções da vigilância sanitária; ações na área de imunização (vacinas); Atividades físicas realizadas por Educador Físico na academia de saúde.



Atendimento e acompanhamento dos pacientes COVID-19 e campanhas de orientação, conscientização e fiscalização.

### 11 - Situação epidemiológica da COVID-19 NO MUNICÍPIO.



### 12 - Situação epidemiológica da DENGUE NO MUNICÍPIO.



# ATENÇÃO CATANDUVAS

**A SECRETARIA DE SAÚDE INFORMA QUE PARA ATENDIMENTOS NAS UNIDADES DE SAÚDE É OBRIGATÓRIO QUE O CADASTRO ESTEJA ATUALIZADO.**

**QUEM JÁ FEZ A ATUALIZAÇÃO DE 2021 ATÉ AGORA, ESTÁ ISENTO DESTA NOVA ATUALIZAÇÃO**

**DOCUMENTOS NECESSÁRIOS:  
CPF, RG, CARTÃO SUS, COMPROVANTE DE RESIDÊNCIA  
E NÚMERO DE TELEFONE**

**LOCAL: CENTRO DE SAÚDE DAS 8 ATÉ AS 17H** ✕ :::::



## **DENGUE:**

**01/09/2022 ATÉ 31/12/2022**

**NOTIFICAÇÃO: 0**

**CASOS CONFIRMADOS: 0**

## **13- CHAMAMENTO PARA REALIZAÇÃO DE ATUALIZAÇÃO DE CADASTROS**



## TELEFONES DA SECRETARIA DE SAÚDE DE CATANDUVAS



**CENTRO DE SAÚDE (45)3234-8580**



**CENTRO DE SAÚDE (45)98824 9716**



**INFORMAÇÕES DE AGENDAMENTOS  
DE CONSULTAS E EXAMES (45)98822-  
9756**



**PRONTO ATENDIMENTO MUNICIPAL  
24H (45)3234-8586**



**SAMU 192 PARA URGÊNCIAS E  
EMERGÊNCIAS**



**UBS ALTO ALEGRE (45)3234-8587**



**UBS IBIRACEMA (45)3234-8588**



**UBS SANTA CRUZ (45)3234-8589**





**14- CHAMAMENTOS PARA CAMPANHAS DE VACINAÇÃO**

**ATENÇÃO**  
**CATANDUVAS**  
**VACINAÇÃO**  
**COVID-19**

**4ª DOSE PARA PESSOAS ACIMA DE 18 ANOS**  
**1ª DOSE PARA CRIANÇAS DE 6M ATÉ 2 ANOS**  
**COM COMORBIDADE (COM AGENDAMENTO)**

**ATUALIZAÇÃO PARA VACINAS DA COVID-19**  
**EM ATRASO PARA TODAS AS IDADES**

**LOCAL: CENTRO DE SAÚDE**  
**DE SEGUNDA A SEXTA**  
**DAS 8:30 ÀS 11:30 E DAS 13:30 ÀS 16:30**

**MUNICÍPIO DE**  
**CATANDUVAS**



**15- ALTERAÇÃO DE HORÁRIOS DOS ÔNIBUS E ACRESCENTADO SAÍDA DA UBS ALTO ALEGRE**

**ATENÇÃO**  
**CATANDUVAS**

**NOVOS HORÁRIOS DOS**  
**ÔNIBUS DA SAÚDE A**  
**PARTIR DE 07/11**

**1º ÔNIBUS SAÍDA DO POSTO DE SAÚDE ALTO ALEGRE ÀS 05:15 E DO CENTRO DE SAÚDE ÀS 05:30.**

**2º ÔNIBUS SAÍDA DO POSTO DE SAÚDE ALTO ALEGRE AS 09:45 E DO CENTRO DE SAÚDE ÀS 10:00.**



**OBRIGATÓRIO:**  
**AGENDAR LOCAL DE**  
**SAÍDA NO CENTRO**  
**DE SAÚDE, SETOR DE**  
**TRANSPORTES.**



## 16 – CAMPANHA OUTUBRO ROSA E NOVEMBRO AZUL



## TESTE PSA PARA HOMENS ACIMA DE 55 ANOS TESTE RÁPIDO HIV, SÍFILIS E HBS PARA HOMENS DE TODAS AS IDADES

11/11	A PARTIR DAS 8:00	UBS ALTO ALEGRE
11/11	A PARTIR DAS 13:00	CENTRO DE SAÚDE
17/11	A PARTIR DAS 13:00	UBS SANTA CRUZ
18/11	A PARTIR DAS 8:00	UBS IBIRACEMA
18/11	A PARTIR DAS 8:00	UBS ALTO ALEGRE
22/11	A PARTIR DAS 19:00	CENTRO DE SAÚDE
24/11	A PARTIR DAS 19:00	CENTRO DE SAÚDE
25/11	A PARTIR DAS 8:00	UBS ALTO ALEGRE
28/11	A PARTIR DAS 8:00	CENTRO DE SAÚDE

## NOVEMBRO AZUL

Prevenir é a melhor forma de se cuidar.



## 17 – AQUISIÇÃO DE VEÍCULO PARA VIGILÂNCIAS EM SAÚDE



# MUNICÍPIO DE **CATANDUVAS**



Recurso de sobras do programa VIGIASUS: Conta 232-6  
VALOR R\$ 115.000,00



**18 – AQUISIÇÃO DE APARELHO DE RAIOS-X DIGITAL**

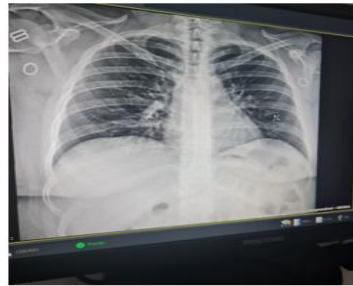

**RESOLUÇÃO SESA Nº. 931/2021 (R\$ 200.000,00)**  
**CONTRA PARTIDA MUNICIPAL (R\$ 35.000,00)**





**19 – INICIO DE EXAMES DE IMAGENS DE ULTRASSONOGRAFIA EM CATANDUVAS**  
**20 – MUDANÇA DE UNIDADE**

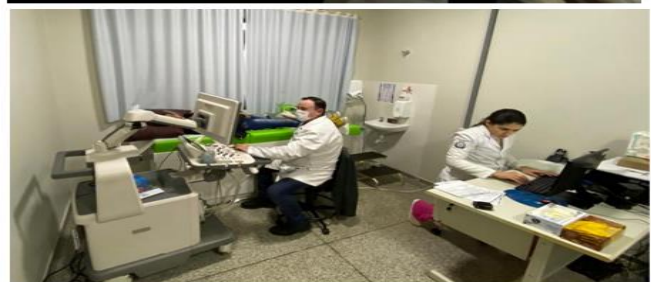
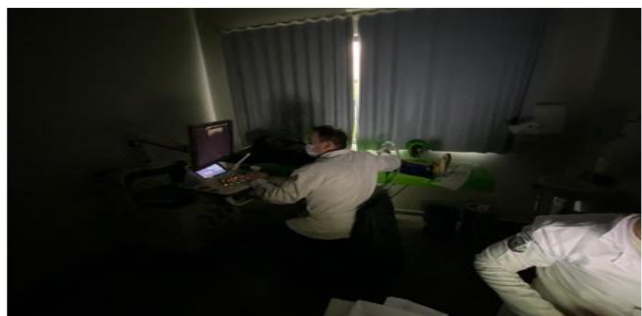



# MUNICÍPIO DE CATANDUVAS



01/09/2022

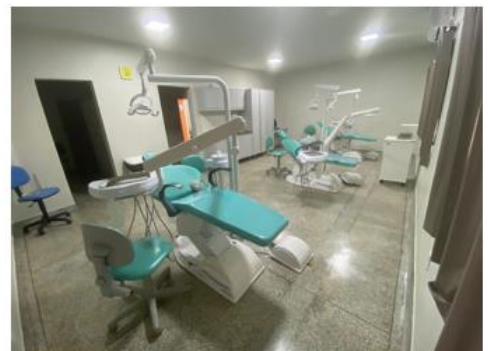
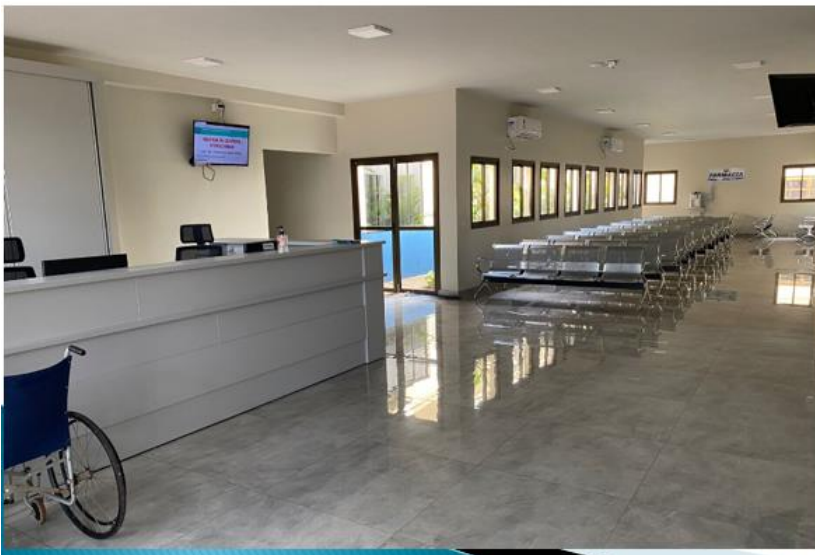



**21 – DA PRESTAÇÃO DE CONTAS ANUAL**



# MUNICÍPIO DE CATANDUVAS

DEMONSTRATIVO QUADRIMESTRAL DE RECEITAS LIQUIDAS DE IMPOSTOS E DESPESAS PRÓPRIAS COM SAÚDE	
Período de apuração: Janeiro a dezembro de 2022 (3º QUADRIMESTRE)	
LC nº 141/2012 art.35	
<b>RECEITAS</b>	<b>37.868.398,88</b>
<b>RECEITAS DE IMPOSTOS E TRANSFERÊNCIAS CONSTITUCIONAIS LEGAIS</b>	
<b>IMPOSTOS MUNICIPAIS</b>	<b>3.338.411,72</b>
Impostos Municipais (IPTU, ITBI, ISS) Multas e Juros dos Impostos e Dívida Ativa Impostos	3.338.411,72
	0,00
<b>TRANSFERÊNCIAS CONSTITUCIONAIS LEGAIS</b>	<b>34.530.888,18</b>
Da União (FPM, ITR e ICM'S Desoneração) e Do Estado (ICMS, IPVA, IPI - Exportação)	34.530.888,18
	0,00
<b>TRANSFERÊNCIAS DO SUS - SISTEMA ÚNICO DE SAÚDE (não computam para o Índice constitucional)</b>	<b>2.196.608,82</b>
Da União para o Município	1.464.940,69
Do Estado para o Município	477.275,78
Outras receitas para financiamento da saúde	0,00
<b>RECEITAS DE OPERAÇÃO DE CRÉDITO - VINC.À SAÚDE</b>	<b>0,00</b>
<b>OUTRAS RECEITAS ADICIONAIS</b>	<b>193.292,35</b>
<b>DESPESAS - EMPENHADA *1</b>	<b>8.106.412,98</b>
<b>ATENÇÃO BÁSICA</b>	<b>8.045.172,42</b>
Despesas Correntes	7.891.899,59
Despesas de Capital	153.272,83
<b>VIGILÂNCIA SANITÁRIA</b>	<b>35.147,68</b>
Despesas Correntes	35.147,68
Despesas de Capital	0,00
<b>VIGILÂNCIA EPIDEMIOLÓGICA</b>	<b>26.092,88</b>
Despesas Correntes	26.092,88
Despesas de Capital	0,00
<b>ASSISTÊNCIA HOSPITALAR E AMBULATORIAL</b>	<b>0,00</b>
Despesas Correntes	0,00
Despesas de Capital	0,00
<b>DESPESAS PRÓPRIAS COM AÇÕES E SERVIÇOS PÚBLICOS DE SAÚDE</b>	
<b>DESPESA COM SAÚDE</b>	<b>8.106.412,98</b>
(+) Restos a Pagar Não Processados Inscritos no Exercício	-
(-) Desp. Custeadas com Rec. Vinculados à Parcela do Perc. Mínimo que não foi Aplicada em ASPS Exerc. Anteriores	0
(-) Despesas Custeadas com Disponibilidade de Caixa Vinculada aos Restos a Pagar Cancelados	0,00
<b>TOTAL DAS DESPESAS PRÓPRIAS COM AÇÕES E SERVIÇOS PÚBLICOS DE SAÚDE</b>	<b>8.106.412,98</b>
<b>PERCENTUAL MÍNIMO A SER APLICADO - LIMITE CONSTITUCIONAL</b>	<b>15%</b>
<b>PERCENTUAL APLICADO PELO MUNICÍPIO DE CATANDUVAS</b>	<b>21,41%</b>
(Participação das despesas com ações e serviços públicos de saúde na receita de impostos e transferências constitucionais e legais)	
<b>AJUSTES NO CÁLCULO DO ÍNDICE</b>	
(-) Dedução de despesa contabilizada indevidamente	0,00
(-) Dedução do Superávit Financeiro da Fonte 303	0,00
(+) Adição da Despesa referente aos Restos a Receber	0,00
	0,00
<b>DESPESAS EMPENHADAS PARA FINS DO LIMITE CONSTITUCIONAL</b>	<b>8.106.412,98</b>
<b>ÍNDICE AJUSTADO DE APLICAÇÃO NA SAÚDE (mínimo de 16%)</b>	<b>21,41%</b>
*Nos cinco primeiros bimestres do exercício, o acompanhamento será feito com base na despesa liquidada. No último bimestre do exercício, o valor deverá corresponder ao total da despesa empenhada.	
Fonte: Departamento Geral de Contabilidade Prefeitura Municipal de Catanduvas	
Contador: Silvio Farías CRC/PR: 051049/O-0	

# 21,41%



---

## Estrutura física do SUS

---

Nosso município possui adesão ao CISOP-Centro Intermunicipal de Saúde do Oeste do Paraná, o qual complementa os serviços de saúde de Catanduvas na assistência ambulatorial, por se tratar de um consórcio de municípios os serviços do CISOP garante escala e escopo para todo roll de serviços do CISOP e assim gerando maior economia financeira ao município que Catanduvas.

### **UNIDADES DE SAÚDE**

- ▶ Centro de Saúde;
- ▶ Unidade Básica de Saúde Alto Alegre;
- ▶ Mini Posto de Ibiracema;
- ▶ Mini Posto de Santa Cruz;
- ▶ Pronto Atendimento Municipal 24horas;
- ▶ Unidade prisional;

SAMU.

---

## Profissionais do SUS

---

Os profissionais do SUS em Catanduvas possuem vínculo empregatício protegido, garantindo direitos e deveres, com mais de 95% de vínculo estatutário o que garante ainda estabilidade no trabalho e vínculo com a população pela baixa rotatividade de profissionais.

### **EQUIPE QUE COMPÕE QUADRO DE FUNCIONÁRIOS:**



- ▶ 04 Médicos clínicos gerais;
- ▶ 02 Médico Plantonistas;
- ▶ 01 Médico psiquiatra (CISOP);
- ▶ 01 Médico ortopedista (CISOP);
- ▶ Médicos plantonistas (licitação);
- ▶ 10 Enfermeiros;
- ▶ 02 Farmacêuticas;
- ▶ 02 Médicas Veterinárias;
- ▶ 02 Fisioterapeutas;
- ▶ 02 Psicólogas;
- ▶ 01 Fonoaudióloga;
- ▶ 01 Nutricionista;
- ▶ 03 Cirurgiões Dentista;
- ▶ 01THD
- ▶ 02 Aux. de Consultório dentário;
- ▶ 14 Técnicos de Enfermagem;
- ▶ 10 ACS;
- ▶ 05 ACE;
- ▶ 01 Agente de Saneamento;
- ▶ 11 Motoristas;
- ▶ 04 Administrativo;
- ▶ 08 Zeladoras.
- ▶ 05 Estagiários
- ▶ **Total: 92**

OBS: Empresa terceirizada que fornece médicos ao Pronto Atendimento.



## Programação Anual de Saúde

### Análise da Programação Anual de Saúde

# FORMULAÇÃO DOS OBJETIVOS, DIRETRIZES, METAS E INDICADORES

#### Diretriz

Fortalecimento da Atenção Primária

#### Objetivo 1

Fortalecer a Linha de Cuidado à Saúde da Mulher e Atenção Materno-Infantil

Descrição da Meta	Indicador para monitoramento e avaliação da meta	Indicador (Linha-Base)			Meta Plano(2022-2025)	Unidade de Medida	Meta Prevista			
		Valor	Ano	Unidade de Medida			2022	2023	2024	2025
Captação da Gestante até o 3 mês de gestação	Número de gestantes inseridas no e-sus até o 3 mês de gestação	100	2020	%	100	%	100	100	100	100
1- Ações: 2- Visita domiciliar pelo menos uma vez ao mês em cada residência 3- Cadastrar as famílias da sua microárea, identificando precocemente gestantes e crianças que ainda não estão cadastradas ou que necessitem de cuidado especial 4- Realizar orientações da importância do pré natal em toda visita domiciliar, bem como outras orientações definidas pela ESF/EAB										
Realização de 6 ou mais consultas de pré natal durante a gestação	Número de consultas de pré natal realizada	98	2020	%	100	%	100	100	100	100



# MUNICÍPIO DE CATANDUVAS

	<ol style="list-style-type: none"><li>1- Captar as gestantes da sua área de atuação e encaminhá-las à UAP para a inscrição no pré-natal;</li><li>2- Inscrever a gestante no sistema de pré-natal (Ministério, Estado ou Próprio)</li><li>3- Realizar busca ativa de gestantes e crianças que não comparecem à UAP para o seu acompanhamento</li><li>4- Auxiliar a equipe de saúde no monitoramento da gestante por meio de visita domiciliar, priorizando as gestantes de Risco Intermediário e Alto Risco;</li><li>5- Incentivar/orientar o aleitamento materno durante as consultas de pré-natal.</li><li>6- Agendar consulta de avaliação da gestante na saúde bucal</li></ol>									
Estratificação de risco da gestante	Número de gestante com risco gestacional estratificado	100	2020	%	100	%	100	100	100	100
	<ol style="list-style-type: none"><li>1- Estratificar o risco da gestante</li><li>2- Reestratificar o risco conforme alteração de quadro da gestante</li><li>3- Vincular Gestante ao hospital /maternidade, de acordo com sua estratificação de risco</li></ol>									
Garantia de exames inerentes a rotina gestacional do primeiro, segundo e terceiro trimestre, conforme linha guia materno infantil do estado do Paraná	Número de gestantes com Exames complementares de rotina realizados para acompanhamento gestacional	100	2020	%	100	%	100	100	100	100
	<ol style="list-style-type: none"><li>1- Durante as consultas de pré-natal solicitar os exames de rotina conforme liga guia do estado do Paraná,</li><li>2- Solicitar retorno com até 7 dias para avaliação dos resultados de exames</li><li>3- Realizar busca ativa de gestantes faltosas em exames</li></ol>									
Visita puerperal na primeira semana pós parto	Número de visitas de puerpério realizada	100	2020	%	100	%	100	100	100	100
	<ol style="list-style-type: none"><li>1- Realizar visita domiciliar a gestante e recém-nascido até 5 dias úteis após a alta hospitalar</li><li>2- Realizar orientações de cuidados com o recém-nascido para os primeiros dias de vida (peso, amamentação, banho, assaduras, vacinas etc)</li><li>3- Agendar consulta de rotina na UBS de referência</li></ol>									
Garantia de acesso a hospital de referência ao parto conforme estratificação de risco	Número de gestantes vinculadas ao hospital de referência	100	2020	%	100	%	100	100	100	100
	<ol style="list-style-type: none"><li>1- Garantir pactuação em CIR com definição de hospital de referência para cada risco da gestante</li><li>2- Garantir visita guiada as gestantes e parceiros no hospital de referência ao seu parto</li><li>3- Garantir referência de ambulatório na atenção secundária as gestantes de risco intermediário e alto risco</li><li>4- Garantir consulta com equipe multiprofissional no ambulatório da atenção secundária</li></ol>									
Garantia de transporte sanitário eletivo as gestantes de risco habitual, intermediário e alto risco	Número de gestante que utilizaram o transporte eletivo	-	-	%	100	%	100	100	100	100





# MUNICÍPIO DE CATANDUVAS

- 1- Garantir transporte sanitário na APS as gestantes, conforme definição técnica das ESF
- 2- Garantir transporte sanitário de urgência e emergências

Redução da Mortalidade Materna	Número de óbito materno	0	2020	Número	0	Número	100	100	100	100
--------------------------------	-------------------------	---	------	--------	---	--------	-----	-----	-----	-----

- 1- Manter equipe de saúde da família ou EAB com 100% de cobertura na APS
- 2- Realizar atividades em grupos com temas de promoção e prevenção de doenças e agravos
- 3- Realizar a investigação de óbitos materno e infantis
- 4- Implantar protocolos de atendimentos na APS
- 5- Implementar o investimento financeiro na APS

Redução de óbito infantil	Número de óbitos infantis	0	2020	Número	0	Número	100	100	100	100
---------------------------	---------------------------	---	------	--------	---	--------	-----	-----	-----	-----

- 1- Manter equipe de saúde da família ou EAB com 100% de cobertura na APS
- 2- Realizar atividades em grupos com temas de promoção e prevenção de doenças e agravos
- 3- Realizar a investigação de óbitos materno e infantis
- 4- Implantar protocolos de atendimentos na APS
- 5- Implementar o investimento financeiro na APS

Promoção e Prevenção a Saúde da Mulher e da Criança	Número de reuniões para gestantes	0	2020	Número	16	Número	4	4	4	4
---	-----------------------------------	---	------	--------	----	--------	---	---	---	---

- 1- Criar grupo de gestantes para discussão de temática diversas (alteração no corpo, alimentação, stress, sinais e sintomas de risco, parto normal, rede de apoio etc)
- 2- Realizar campanhas para proteção e promoção da vida (alimentação, doenças emergentes, doenças sazonais, pratica esportiva etc,
- 3- Realizar campanhas em mídias sociais (violência, abuso, maus tratos, direitos, segurança pública, etc)
- 4- Atingir 95% de cobertura vacinal do calendário da criança de 0 a 2 anos

acesso das mulheres a informações sobre meios contraceptivos e planejamento familiar	Número de famílias acompanhadas no planejamento familiar				100	%	100	100	100	100
--	--	--	--	--	-----	---	-----	-----	-----	-----

- 1- Aderir ao programa saúde na escola
- 2- Avaliar os níveis de informação das mulheres sobre riscos de DSTs e gestação na adolescência,
- 3- Distribuir de preservativos em todas UBS
- 4- Ofertar, conforme prescrição médica, acesso a anticoncepcional
- 5- Garantir acesso a procedimentos cirúrgicos ligados ao planejamento familiar conforme legislação vigente (lei do planejamento Familiar),
- 6- Estabelecer parceria com CRAS para trabalho conjunto no enfrentamento as vulnerabilidades sociais



# MUNICÍPIO DE CATANDUVAS

Promover a atenção para mulheres com casos de violência doméstica e sexual	Número de notificação de violência doméstica ou sexual a mulher	0	Número	0	0	0	0		
<ol style="list-style-type: none"><li>1- Implementar a rede de atenção entre UBS, CREAS, CRAS</li><li>2- Realizar campanha educativa com temática violência contra mulher (moral, sexual, física, domestica, psicologica etc)</li><li>3- Manter 100% dos pontos de atenção de saúde municipal como notificadores de violência (domestica, sexual etc)</li><li>4- Realizar capacitação aos profissionais de saúde sobre como identificar sinais de violência contra mulher</li><li>5- Realizar capacitação aos profissionais de saúde sobre como preencher a ficha de notificação de violência</li></ol>									
Oferecer atendimentos a todas as mulheres que sofreram violência sexual, como tratamentos preventivos de DST e AIDS	Número de mulheres atendidas para tratamento de de DST, AIDS	-	-	100	%	100	100	100	100
<ol style="list-style-type: none"><li>1- Ofertar atendimento humanizado, com garantia de sigilo,</li><li>2- Realizar anamnese (tipo de violência, hora da violência, qual a relação do agressor com a vítima, se o agressor fez uso de preservativo, número de agressores, última menstruação, uso de contraceptivo etc.)</li><li>3- Realizar atendimento clínico e/ou ginecológico</li><li>4- Implementar rede de atenção com Centro de saúde referência em DST/AIDS</li><li>5- Garantir atendimento na atenção secundária ou terciária conforme necessidade.</li></ol>									
Controle do câncer de útero	Número de exame preventivo realizado na população de 25 a 64 anos	0,7	Razão	0,7	0,7	0,8	0,8		
<ol style="list-style-type: none"><li>1- Realizar reuniões de equipes a fim de discutir em conjunto o planejamento e a avaliação das ações da equipe</li><li>2- Estipular meta mensal por ESF ( 280 Mulheres para ESF1, 280 mulheres para ESF2, sendo possível alteração em acordo com a vulnerabilidade do território )</li><li>3- Realizar busca ativa de mulheres na faixa etária de 25 a 64 anos</li><li>4- Realizar Coleta de preventivo, agendado e demanda espontânea</li><li>5- Realizar Coleta de preventivo, agendado em horário estendido</li><li>6- Inserir no sistema (municipal e nacional) informações de mulheres em tratamento de câncer do colo do útero visando integralidade do cuidado</li><li>7- Tratar 100% das mulheres com diagnostico de lesão precursora do Câncer do colo de útero</li><li>8- Garantir Exames complementares para tratamento do câncer do colo de útero (conforme protocolos e definição médica)</li><li>9- Realizar Campanha do outubro rosa</li><li>10- Realizar Orientação (escolas, panfletos, mídia social, etc) afim de fortalecer e ampliar o acesso às informações relativas à prevenção do câncer do colo de útero</li></ol>									
Controle do Câncer de Mama	Número de exame de mamografia de rastreamento realizado na população de 50 a 69 anos	0,6	Razão	0,6	0,6	0,7	0,7		
<ol style="list-style-type: none"><li>1- Realizar reuniões de equipes a fim de discutir em conjunto o planejamento e a avaliação das ações da equipe</li><li>2- Estipular meta mensal por ESF ( 200 Mulheres para ESF1, 200 mulheres para ESF2, sendo possível alteração em acordo com a vulnerabilidade do território )</li><li>3- Realizar busca ativa de mulheres na faixa etária de 50 a 69 anos</li><li>4- Realizar agendamento de mamografia</li><li>5- Inserir no sistema (municipal e nacional) informações de mulheres em tratamento de câncer de mama visando</li></ol>									



# MUNICÍPIO DE CATANDUVAS

integralidade do cuidado

- 6- Tratar 100% das mulheres com diagnóstico de Câncer de mama
- 7- Garantir Exames complementares para tratamento do câncer de mama (conforme protocolos e definição médica)
- 8- Realizar Campanha do outubro rosa
- 9- Realizar Orientação (escolas, panfletos, mídia social, etc) afim de fortalecer e ampliar o acesso às informações relativas à prevenção do câncer de mama

Educação permanente	Número de capacitações realizadas	12	Número	3	3	3	3
---------------------	-----------------------------------	----	--------	---	---	---	---

- 1- Capacitar os profissionais de saúde nas diversas temáticas ligadas a saúde da mulher e da criança (atenção primária, Urgência e Emergência, sistemas de saúde, Auditoria, monitoramento e avaliação etc.)
- 2- Realizar reuniões de planejamento, a fim de definir/redirecionar ações de saúde

## Diretriz

Fortalecimento da Atenção Primária

## Objetivo 2

Fortalecer a Linha de Cuidado à Saúde da Criança e do Adolescente

Descrição da Meta	Indicador para monitoramento e avaliação da meta	Indicador (Linha-Base)	Meta Plano(2022-2025)	Unidade de Medida	Meta Prevista				
					2022	2023	2024	2025	
		<b>Valor</b>	<b>Ano</b>	<b>Unidade de Medida</b>					
Ampliar o acolhimento a crianças, adolescentes e famílias com foco no desenvolvimento das crianças e adolescente	Número de famílias acompanhadas			100% da demanda	%	100	100	100	100



# MUNICÍPIO DE CATANDUVAS

	<ol style="list-style-type: none"><li>1- Realizar visita domiciliar pelo ACS mensalmente (identificar interação criança-família, orientar sobre fortalecimento de vínculo criança-família e família-UBS, alimentação e nutrição, desenvolvimento integral, Programa Bolsa Família, identificar criança com deficiência, gestação etc.)</li><li>2- Preencher a ficha de cadastramento familiar e ficha da criança (conforme sistema municipal ou federal)</li><li>3- Realizar Visita Domiciliar pelo(a) Enfermeiro(a), conforme característica de vulnerabilidade da família (Realizar aferições, curativos, orientações, verificação de carteira de vacina etc.)</li></ol>							
Ampliar atendimento a crianças, adolescentes e famílias	Número de crianças e adolescentes atendidos	100% da demanda	%	100	100	100	100	
	<ol style="list-style-type: none"><li>1- Implementar a caderneta da criança/adolescente</li><li>2- Realizar nas ubS atendimento agendado a criança, sem prejuízo a demanda espontânea.</li><li>3- Realizar atendimento as crianças na academia da saúde.</li><li>4- Realizar nas ubS atendimento de saúde bucal, agendado e demanda espontânea.</li><li>5- Realizar atendimento de saúde bucal nas escolas (Bochecho, flúor, escovação etc.)</li><li>6- Implementar a rede de assistência (ubs, nasf, assis social) a criança e adolescente .</li></ol>							
Manutenção da rede de notificação de violência	Número de notificação de violência em crianças e adolescentes	0	Número	0	0	0	0	
	<ol style="list-style-type: none"><li>1- Realizar atividades educativas com tema violência nas escolas (violência doméstica, urbana, sexual , gravidez etc.)</li><li>2- Preencher a ficha de notificação compulsória de violência sexual e encaminhar uma cópia aos órgão parceiros definidos por legislação própria</li></ol>							
Manutenção da promoção e prevenção a saúde individual, coletiva e intersetorial	Número de atividade de educativas realizadas	40	Número	10	10	10	10	
	<ol style="list-style-type: none"><li>1- Realizar nas escolas, atendimento coletivo de crianças (orientações, palestras, testes, panfletagem etc.)</li><li>2- Realizar nas escolas, atendimento individual a criança (conforme preconizado no PSE)</li><li>3- Realizar nas escolas, atendimento coletivo e orientações (conforme preconizado no PSE, cultura de paz, álcool e outras drogas, DSTs etc)</li><li>4-</li></ol>							
Ampliação da imunização	Cobertura vacinal para crianças e adolescente	100	%	100	100	100	100	
	<ol style="list-style-type: none"><li>1- Realizar atualização de caderneta de vacina da criança e do adolescente</li><li>2- Realizar busca ativa de crianças e adolescentes com pendencia de imunização na caderneta de vacina</li></ol>							
Fortalecimento do serviço de diagnóstico e recuperação	número de crianças e adolescente atendidos na atenção secundária	100	%	100	100	100	100	



- 1- Garantir acesso a exames diagnósticos na atenção secundária a 100% da crianças e adolescente que demandarem
- 2- Garantir rede de tratamento integral a doenças crônicas, psicológicas, bucal, etc

### Diretriz

Fortalecimento da Atenção Primária

### Objetivo 3

Fortalecer a Linha de Cuidado à Saúde do Idoso

Descrição da Meta	Indicador para monitoramento e avaliação da meta	Indicador (Linha-Base)			Meta Plano(2022-2025)	Unidade de Medida	Meta Prevista			
		Valor	Ano	Unidade de Medida			2022	2023	2024	2025
Implementar da atenção domiciliar	Número de reuniões de matricialmente				16	Numero	4	4	4	4
<ol style="list-style-type: none"> <li>1- Realizar 1 reunião de matriciamento a cada trimestre, a fim de construir uma abordagem pedagógico-terapeutico para as visitas domiciliares de idosos acamados ou com estratificação frágil, com objetivo de produzir integração das equipes (profissionais de saúde das diversas áreas) e pontos de atenção (ubs, referência ambulatorial e residência).</li> <li>2- Realizar Visita domiciliar pelo ACS, (cadastramento, observação de riscos, informações sobre serviço,</li> <li>3- Realizar Visita domiciliar pelo Enfermeiro(a) idosos acamados ou com estratificação de risco frágil</li> <li>4- Realizar Visita domiciliar pelo Médico(a) da família idosos acamados ou com estratificação de risco frágil</li> </ol>										
Garantir Equipe multidisciplinar para atendimento a pessoa idosa	Número de atendimentos realizado por mês	-	-	-	100%	%	100	100	100	100
<ol style="list-style-type: none"> <li>1- Garantir na UBS equipe multiprofissional para atendimento ao idoso (médico, odontólogo, nutricionista, fisioterapeuta, enfermagem etc.)</li> <li>2- Garantir na Rede MACC equipe multiprofissional para atendimento ao idoso na atenção secundária</li> </ol>										
Implementar a Promoção e Prevenção a Saúde do idoso	Número de ações de promoção e prevenção desenvolvidas				16	Número	4	4	4	4
<ol style="list-style-type: none"> <li>1- Realizar orientação sobre promoção e prevenção da saúde da pessoa idosa, envelhecimento saudável, hipertensão, diabetes, prevenção de doenças, mobilidade, atividade física, obesidade, alimentação e nutrição, medicamentos, serviços de saúde etc. (mídia social, panfleto, rádio, grupos de idosos)</li> <li>2- Criar grupo de hipertenso e diabéticos</li> <li>3- Realizar visita domiciliar (Esf, fisioterapeuta, psicólogo, nutricionista, assistente social, odontólogo, farmacêutico, Fonoaudiólogo, outros) conforme estratificação de risco do idoso (frágil)</li> </ol>										



# MUNICÍPIO DE CATANDUVAS

4- Treinamento para ESF, saúde do idoso, (multimorbidades, polifarmácia, quedas, comprometimento cognitivo, violência etc.)								
Implementar a estratificação de risco do idoso	Número de UBS que realizam a estratificação de risco do idoso	100	%	100	100	100	100	100
1- Realizar estratificação risco de idosos em 100% das UBS 2- Realizar treinamento contínuo de aperfeiçoamento da estratificação de risco do idoso								
Fortalecimento do serviço de diagnóstico e recuperação	número de idosos atendidos na atenção secundária	100	%	100	100	100	100	100
1- Ampliar acesso dos idosos a atenção secundária (implantação do MACC) Garantindo abordagem diferenciada no momento do agendamento de consulta ou exames, levando em considerações os limites do idoso. 2- Garantir referência para 100% dos idosos (conforme prescrição média) a serviços de diagnóstico								
Ampliar cobertura vacinal do idoso	Cobertura vacinal dos idosos contra Gripe	100	%	100	100	100	100	100
1- Atingir 95% de cobertura vacinal do calendário de vacinação do idoso (influenza, COVID-19)								
Manutenção da rede de notificação de violência	Número de Unidades de Saúde que notificam Violência contra idosos	100	%	100	100	100	100	100
1- Notificar 100% de casos de violência (suspeita ou confirmada); 2- Divulgar o número da Ouvidoria Municipal (mídia, etc.) 3- Divulgar o número disque 100 (mídia, etc.) 5- Realizar campanha de combate a violência ao idoso (mídia social, panfleto, rádio, grupos de idosos)								



# MUNICÍPIO DE CATANDUVAS

## Objetivo 4 Fortalecer a Linha de Cuidado as Condições Crônicas

Descrição da Meta	Indicador para monitoramento e avaliação da meta	Indicador (Linha-Base)	Meta Plano(2022-2025)	Unidade de Medida	Meta Prevista			
					2022	2023	2024	2025
		<b>Valor</b>	<b>Ano</b>	<b>Unidade de Medida</b>				
Promover Promoção e Prevenção as doenças crônicas	Numero de atividades de promoção e prevenção realizadas	12		Número	3	3	3	3
	<ol style="list-style-type: none"> <li>1- Realizar cadastramento de hipertensos e diabéticos (ACS e UBS)</li> <li>2- Realizar 1 matriciamento por quadrimestre, a fim de identificar o perfil do paciente crônico (idade e sexo)</li> <li>3- Realizar Campanha de prevenção as principais doenças crônicas, hipertensão, Diabetes, Doença Cardiovascular, Doença Renal Crônica, Neoplasia e Obesidade, (mídia social, panfleto, rádio, grupos de idosos)</li> </ol>							
Implementar a estratificação de Risco do crônico Hipertenso e diabético	Número de estratificações de risco para diabético e hipertenso realizadas	100		%	100	100	100	100
	<ol style="list-style-type: none"> <li>1- Realizar estratificação de risco de hipertensos e diabéticos, em 100% das UBS</li> <li>2- Realizar treinamento contínuo de aperfeiçoamento da estratificação de risco do paciente com condição crônica</li> </ol>							
Atendimento multiprofissional	Numero de atendimento de especialidades realizados por: médico clínico, nutricionista, farmacêutico e enfermagem	100		%	100	100	100	100
	<ol style="list-style-type: none"> <li>1- Garantir integralidade do cuidado nas UBS com atendimento multiprofissional aos pacientes com condições crônicas,</li> <li>2- Garantir acesso ao MACC (ambulatório com atendimento ao Modelo de atendimento as condições crônicas)</li> </ol>							
Garantir atendimento rede de atenção secundária	Numero de atendimentos realizados no AME para pacientes crônicos graves	100		%	100	100	100	100
	<ol style="list-style-type: none"> <li>1- Aderir ao Modelo de atenção a condições crônicas – MACC</li> <li>2- Garantir atendimento no Ambulatório de Médico de Especialidades - AME</li> <li>3- Implementar a pactuação com o CISOP</li> <li>4- Manter funcionamento do Pronto Atendimento Municipal</li> </ol>							



# MUNICÍPIO DE CATANDUVAS

Implantação de plano de cuidado ao paciente crônico	numero de pacientes crônicos com plano de cuidado	100	%	100	100	100	100
---	---	-----	---	-----	-----	-----	-----

1- Implantar Protocolo Clínico dirigido para a Hipertensão e o Diabetes

Garantir tratamento medicamentoso	Plano de cuidado por paciente	100	%	100	100	100	100
-----------------------------------	-------------------------------	-----	---	-----	-----	-----	-----

- 1- Garantir cesta básica de medicamento para tratamento de doenças crônicas
- 2- Utilizar protocolo para atendimento farmacêutico (fornecimento de medicamentos conforme REMUME)

## Diretriz

Fortalecimento da Atenção Primária

## Objetivo 5

Fortalecer a Linha de Cuidado da Pessoa com Deficiência

Descrição da Meta	Indicador para monitoramento e avaliação da meta	Indicador (Linha-Base)			Meta Plano(2022-2025)	Unidade de Medida	Meta Prevista			
		Valor	Ano	Unidade de Medida			2022	2023	2024	2025

Implementar a estratificação de Risco do paciente com deficiência	Numero de estratificações de risco para diabético e hipertenso realizadas	100	%	100	100	100	100
---	---	-----	---	-----	-----	-----	-----

1-

Implementar ações de promoção e prevenção	Numero de atividades de promoção e prevenção realizadas com a família	100	%	100	100	100	100
---	---	-----	---	-----	-----	-----	-----





# MUNICÍPIO DE CATANDUVAS

- 1- Realizar visita domiciliar para cadastramento familiar (observa morador com deficiência, idade, sexo, orientar, informar etc.)
- 2- Realizar visita domiciliar pelo Enfermeiro(a) Médico(a) e especialidades (Conforme definição de priorização da ESF, capacidade instalada e estratificação de risco do paciente)
- 3- Realizar visita domiciliar pelo Enfermeiro(a) Médico(a) (orientar às famílias e acompanhantes de pessoas com deficiência)
- 4- Implementar a identificação precoce das deficiências, por meio da qualificação do pré-natal e da atenção na primeira infância (treinamento e reuniões de ESF)
- 5- Implementar nas UBS o acolhimento e classificação de risco e análise de vulnerabilidade para pessoas com deficiência (treinamento e reuniões de ESF)

Implementação do atendimento na atenção secundária (deficiência física)	Pacientes atendidos na Fag Centro de Reabilitação	-	-	-	100	%	100	100	100	100
---	---	---	---	---	-----	---	-----	-----	-----	-----

- 1- Garantir atendimento de reabilitação a pessoa com deficiência na sua capacidade funcional e desempenho humano, (em todas as faixas etárias do ciclo de vida)

Implementação do atendimento na atenção secundária (deficiência Auditiva)	Pacientes atendidos na CAC centro auditivo de cascavel	-	-	-	100	%	100	100	100	100
---	--	---	---	---	-----	---	-----	-----	-----	-----

- 1- Garantir atendimento de reabilitação a pessoa com deficiência na sua capacidade funcional e desempenho humano (em todas as faixas etárias do ciclo de vida)

Implementação do atendimento na atenção secundária (Serviço de OPM)	Pacientes atendidos na CAC centro auditivo de cascavel	-	-	-	100	%	100	100	100	100
---	--	---	---	---	-----	---	-----	-----	-----	-----

- 1- Garantir atendimento de reabilitação a pessoa com deficiência na sua capacidade funcional e desempenho humano (em todas as faixas etárias do ciclo de vida)

Implementação do atendimento na atenção secundária (saúde Bucal)	Pacientes atendidos na CEO III Unioeste	-	-	-	100	%	100	100	100	100
--	---	---	---	---	-----	---	-----	-----	-----	-----

- 1- Garantir atendimento de reabilitação a pessoa com deficiência na sua capacidade funcional e desempenho humano (em todas as faixas etárias do ciclo de vida)



## Diretriz

Fortalecimento da Atenção Primária

## Objetivo 6

Fortalecer a Linha de Cuidado em Saúde Mental

Descrição da Meta	Indicador para monitoramento e avaliação da meta	Indicador (Linha-Base)	Meta Plano(2022-2025)	Unidade de Medida	Meta Prevista			
					2022	2023	2024	2025
		<b>Valor</b>	<b>Ano</b>	<b>Unidade de Medida</b>				
Implementar ações de promoção e prevenção	Numero de atividades de promoção e prevenção realizadas com a família	100		%	100	100	100	100
	1- Realizar visita domiciliar para cadastramento familiar							
	2- Realizar visita domiciliar do ESF (busca ativa, informação, compartilhamento de vivências, fortalecimento de vínculo, identificação de risco etc.)							
	3- Realização de Campanha Janeiro Branco e setembro amarelo							
	4- Treinamento e capacitação dos profissionais de saúde da rede de atenção a saúde mental (NASF, ESF, UBS e CAPS) (Álcool e outras drogas, transtorno mental)							
Promover a inserção de uma equipe multiprofissional	Numero de Equipe Multidisciplinar criada	1		Numero	1	1	1	1
	1- Implantar estratificação de risco do paciente na rede de saúde mental (álcool e outras drogas e transtorno mental) (pacientes de todas as idades) (conforme avança da implantação da rede de atenção a saúde mental no estado do Paraná)							
	2- Atendimento multidisciplinar no NASF e CAPS							
	3-							
implementar o controle do tratamento realizado pelos pacientes psiquiátricos	Número de pacientes atendidos na atenção primária	100		%	100	100	100	100
	1- Referenciar pacientes para reabilitação conforme protocolo da rede de saúde mental (Álcool e outras drogas, transtorno mental)							
	2- Acompanhar reabilitação dissocial de pacientes em atendimento na atenção secundária							
Implementar as medicações psiquiátricas	Número de pacientes com Plano de cuidado	100		%	100	100	100	100



1- Garantir cesta básica de medicamentos para tratamento de pacientes da rede de saúde mental (conforme lista Remume)

Garantir referência para tratamento na atenção secundária e terciária	Número de estabelecimento de referência na atenção secundária	1	Numero	1	1	1	1
---	---	---	--------	---	---	---	---

1- Garantir referência secundária e terceira (Álcool e outras drogas, transtorno mental) (conforme pactuação da rede de saúde mental na 10ª RS)

#### Diretriz

Fortalecimento da Atenção Primária

#### Objetivo 7

Fortalecer a Linha de Cuidado em Saúde Bucal

Descrição da Meta	Indicador para monitoramento e avaliação da meta	Indicador (Linha-Base)	Meta Plano(2022-2025)	Unidade de Medida	Meta Prevista			
					2022	2023	2024	2025
		<b>Valor</b>	<b>Ano</b>	<b>Unidade de Medida</b>				
Implementar ações Promoção e Proteção de Saúde	Número de ações de promoção e proteção realizadas	100	%	100	100	100	100	100
1- Realizar Campanha sobre promoção, proteção, prevenção e Câncer bucal (mídia social, panfleto, rádio e escolas)								
2- Implementar as ações da atenção a saúde bucal com a linhas de cuidado da saúde								
3- Realizar escovação dental supervisionada, aplicação de flúor, (escolas e ubs)								
Implementação do acesso e acolhimento na atenção primária	Numero de pacientes atendidos na atenção primária	100	%	100	100	100	100	100
1- Implementar o acolhimento ao paciente (treinamento e capacitação conforme linhas de cuidado das redes de atenção a Saúde)								
2- Realizar consulta em demanda espontânea, agendada e de urgência (Diagnostico, profilaxia, tratamento, raspagem, restauração, acompanhamento, reabilitação e manutenção etc.) (em toda faixa etária)								



# MUNICÍPIO DE CATANDUVAS

- 3- Realizar atendimento agendado as gestantes ao bebê recém-nascido (conforme protocolo e linha de cuidado materno infantil)
- 4- Realizar atendimento para procedimentos cirúrgicos (respeitando a complexidade do serviço), (exodontia, proptose dentaria, traumas, lesões etc.)

Implementação do atendimento na atenção secundária	Número de estabelecimento de referência para atenção secundária em saúde bucal	1	Número	1	1	1	1
--	--	---	--------	---	---	---	---

- 1- Garantir referencia na atenção secundária para atendimento a saúde bucal (CEO, UPA etc.)

Implementação da rede urgência e emergência em saúde bucal	Número de estabelecimento de referência para atenção UE em saúde bucal	1	Número	1	1	1	1
--	--	---	--------	---	---	---	---

- 1- Realizar atendimento de urgência e emergência em saúde bucal nas ub's (respeitando a complexidade de cada caso)
- 2- Garantir transporte Sanitária de Urgência e emergência para as referências em saúde bucal (atenção secundária e terciária) (ambulância municipal, SAMU)

## Diretriz

Fortalecimento da Atenção Primária

## Objetivo 8

Fortalecer o Enfrentamento ao COVID19

Descrição da Meta	Indicador para monitoramento e avaliação da meta	Indicador (Linha-Base)	Meta Plano(2022-2025)	Unidade de Medida	Meta Prevista				
					2022	2023	2024	2025	
Garantir atendimento continuado ao paciente suspeito ou confirmado para COVID19	Numero de pacientes atendidos nas UBS		100	%	100	100	100	100	
<ol style="list-style-type: none"> <li>1- Implementar protocolo clínico atendimento ao paciente com SG, SRAG (Ubs e PA)</li> <li>2- Realizar estratificação de risco para Síndrome Gripal para 100% dos usuários suspeitos</li> <li>3- Capacitar os profissionais da saúde para o manejo clínico de pacientes com SG, SRAG, COVID19</li> <li>4- Implementar integração intersetorial de monitoramento da COVID19 (escolas, ILPI, estabelecimento privados etc.)</li> <li>5- Implementar estratégica integrada com epidemiologia de monitoramento e rastreio de pacientes confirmados e</li> </ol>									



- contatos de COVID19,  
6- Realizar conforme protocolo testagem de pacientes com suspeitos de COVID19

## Diretriz 2

Fortalecimento da Atenção Secundária

### Objetivo 1

Fortalecer a Atenção Secundária

Descrição da Meta	Indicador para monitoramento e avaliação da meta	Indicador (Linha-Base)			Meta Plano(2022-2025)	Unidade de Medida	Meta Prevista			
		Valor	Ano	Unidade de Medida			2022	2023	2024	2025
Implementação das ações do Consórcio CIOSP	atendimentos realizados no CISOP				100	%	100	100	100	100
1- Manter pactuação de referência com o (CISOP e outros consórcios etc.) 2- Implementar o aporte de recurso financeiro no CISOP										
Implementação das ações do Consórcio SAMU	atendimentos realizados no SAMU				100	%	100	100	100	100
1- Manter pactuação com SAMU 2- Manter o funcionamento da base do SAMU										
Implementação das ações do Consórcio Paraná Medicamentos	Número de Lotes adquiridos no Paraná medicamentos				12	Número	3	3	3	3
1- Manter pactuação com consórcio Paraná Medicamentos										



Implementar dos serviços do Pronto atendimento Municipal	atendimentos realizados no PA	100%	%	100	100	100	100
--	-------------------------------	------	---	-----	-----	-----	-----

- 1- Manter funcionamento do pronto atendimento
- 2- Implementar a aplicação de incentivo financeiro no PA

### Diretriz

Fortalecimento da Atenção Secundária

### Objetivo 2

Fortalecer da atenção secundária no Enfrentamento ao COVID19

Descrição da Meta	Indicador para monitoramento e avaliação da meta	Indicador (Linha-Base)			Meta Plano(2022-2025)	Unidade de Medida	Meta Prevista			
		Valor	Ano	Unidade de Medida			2022	2023	2024	2025
Implementar a integralidade do cuidado do paciente suspeito/confirmado COVID19	Numero de pacientes atendidos na referencia hospitalar	-	-	-	100	%	100	100	100	100

- 1- Garantir Referência ambulatorial e hospitalar ao paciente suspeito/confirmado com COVID19
- 2- Garantir referência para testagem de COVID19

### Diretriz 3

Fortalecimento da Assistência Farmacêutica

### Objetivo

Fortalecer a Assistência Farmacêutica

Descrição da Meta	Indicador para monitoramento e	Indicador (Linha-Base)	Meta Plano(2022-	Unidade de	Meta Prevista
-------------------	--------------------------------	------------------------	------------------	------------	---------------



# MUNICÍPIO DE CATANDUVAS

avaliação da meta		2025)	Medida	2022	2023	2024	2025
	Valor	Ano	Unidade de Medida				
Implementar a programação de medicamentos	Número de Remume Elaborada	1	Número	1	1	1	1
1- Elaborar Relação Municipal de Medicamentos (levar em consideração impactos do COVID19)							
Implementação do controle de armazenamento e distribuição de medicamentos	Número de Sistema de controle informatizado	1	Número	1	1	1	1
1- Implementar o sistema informatizado de , armazenamento, dispensação e controle de estoque							
Implementação da Educação em saúde na assistência farmacêutica	Número de ações de educação permanente realizada	12	Numero	3	3	3	3
1- Realizar treinamento ao profissionais da assistência farmacêutica municipal (alinhamento com as linhas de cuidado)							
Implementação do investimento em assistência Farmacêutica	Numero de contrato firmado no consórcio paraná medicamentos	1	Numero	1	1	1	1
1- Atender em 100% das farmácias públicas os critérios sanitários (vigilância sanitária) 2- Implementar o aporte de recurso financeiro municipal no componente básico da assistência farmacêutica							
Implementação do Componente Básico da Assistência Farmacêutica	Número de Remume Elaborada	1	Numero	1	1	1	1
1- Distribuir medicamento conforme lista REMUME 2- Adquirir medicamentos do componente básico da assistência farmacêutica pelo consórcio paraná medicamentos							



# MUNICÍPIO DE CATANDUVAS

Implementação do Componente especial da Assistência Farmacêutica	Número de Remume Elaborada	1	Numero	1	1	1	1
1- Buscar junto ao estado e ministério aumento de repasse financeiro para componente especializado da assistência farmacêutica 2- Discutir com a equipe da 10ª Regional de Saúde e Ministério Público impacto da judicialização de medicamentos no município							
Implementar a assistência farmacêutica nas linhas de cuidado da saúde	Número de linhas de cuidado integradas	7	Número	7	7	7	7
1- Revisar a REMUME com foco no atendimento as necessidades das linhas de cuidado da saúde							
Implementação de protocolos clínicos e diretrizes terapêuticas	Protocolos incorporados	100	%	100	100	100	100
1- Implementar a dispensação de medicamentos conforme protocolo clínicos terapêuticos (linhas de cuidado) (treinamento, capacitação e reuniões de revisão de protocolo)							
Implementação da promoção prevenção e educação permanente	Número de capacitações realizadas	100	%	100	100	100	100
1- Implementar a dispensação orientada (treinamento e capacitação alinhados com as linhas de cuidado da saúde) 2- Implementar a realização de consulta farmacêutica (em acordo com as linhas de cuidado) 3- Realizar campanha de conscientização sobre uso consciente de medicamento e polimedicamentos (mídia social, radio, panfleto, escolas,							

#### Diretriz 4

Fortalecimento da Vigilância em Saúde

#### Objetivo

Fortalecer a Vigilância em Saúde

Descrição da Meta	Indicador para monitoramento e	Indicador (Linha-Base)	Meta Plano(2022-	Unidade de	Meta Prevista
-------------------	--------------------------------	------------------------	------------------	------------	---------------





# MUNICÍPIO DE CATANDUVAS

avaliação da meta		2025)	Medida	2022	2023	2024	2025	
		Valor	Ano	Unidade de Medida				
Implementação da Vigilância epidemiológica com foco: Arboviroses, COVID19, inteligência de dados e imunização	Número de Ações desenvolvidas	100		%	100	100	100	100
<ul style="list-style-type: none"><li>1- Implementação de sistema de informação (SIM, SINAM, SINASC, SIPNI, GAL, etc. sistemas do ministério da saúde, próprio ou estadual)</li><li>2- Emitir boletins de acompanhamento de as arboviroses e COVID-19</li><li>3- Implementar integração com a atenção Primária em Saúde para enfrentamento ao COVID19 (reuniões de trabalho)</li><li>4- Monitorar em sistema de informação, notificação de síndrome gripal suspeito de COVID19, Síndrome respiratória aguda grave,</li><li>5- Monitorar em sistema de informação, casos novos de COVID19</li><li>6- Monitorar em sistema de informação doses de vacina doses recebidas e aplicação</li></ul>								
Implementação da Vigilância Ambiental com foco na qualidade da água, agrotóxico e vetores	Ações desenvolvidas	100		%	100	100	100	100
<ul style="list-style-type: none"><li>1- Implementação de sistema de informação (sistemas do ministério da saúde, próprio ou estadual)</li><li>2- Realizar coleta de água para vigilância dos parâmetros de coliforme total, cloro residual livre e turbidez (GAL, SISAGUA)</li><li>3- Realizar campanha de conscientização sobre (população exposta a contaminantes químicos, água para consumo humano, agrotóxico etc.)</li><li>4- Realizar visita domiciliar pelo ACE (orientação, inspeção, bloqueio etc.)</li><li>5- Realizar levantamento LIRA</li><li>6- Realizar atividade educativa com a temática dengue (residência, escolas etc)</li></ul>								
Implementação da Vigilância Sanitária, com foco na inspeção, atividade do setor regulado e Zoonoses	Ações desenvolvidas	100		%	100	100	100	100
<ul style="list-style-type: none"><li>1- Realizar campanha de prevenção/cuidados com animais peçonhentos</li><li>2- Realizar atividade educativa para o setor regulado</li><li>3- Realizar inspeção em estabelecimento de interesse da saúde</li><li>4- Realizar atendimento a denúncias</li><li>5- Alimentar sistema de informação de interesse da vigilância em Saúde (municipal, estadual e federal)</li></ul>								
Implementação da Vigilância da Promoção de Saúde com foco na Cultura de Paz,	Ações desenvolvidas	100		%	100	100	100	100



desenvolvimento sustentável e educação em saúde.

- 1- Realizar campanha de sobre (desenvolvimento sustentável, conservação de alimento, definição/separação de lixo) (mídia social, panfleto, escolas, rádios etc)
- 2-

Implementação da educação permanente em saúde	Numero de capacitações realizadas	12	Número	3	3	3	3
---	-----------------------------------	----	--------	---	---	---	---

- 1- Treinar/capacitar profissionais da vigilância em saúde (conforme demanda de temas)

Implementação de saúde do trabalhador	Número de capacitações realizadas	12	Número	3	3	3	3
---------------------------------------	-----------------------------------	----	--------	---	---	---	---

- 1- Implementação de sistema de informação (sistemas do ministério da saúde, próprio ou estadual)
- 2- Realizar orientação/palestras em empresa/postos de trabalho em geral (conforme demanda) (urbano e rural)
- 3- Atendimento a denúncias, (ouvidoria, MP etc.)
- 4- Notificação de agravos relacionados ao trabalho
- 5- Notificação de acidente de trabalho grave
- 6- Implementação da Comissões Intersetoriais de Saúde do Trabalhador e da Trabalhadora (CISTT)

**Diretriz 5**

Fortalecimento da Gestão da Saúde

**Objetivo 1**

Fortalecer a Gestão do SUS Municipal

Descrição da Meta	Indicador para monitoramento e avaliação da meta	Indicador (Linha-Base)	Meta Plano(2022-2025)	Unidade de Medida	Meta Prevista			
					2022	2023	2024	2025



# MUNICÍPIO DE CATANDUVAS

		Valor	Ano	Unidade de Medida					
Implementação do Sistema de informação da Saúde (Sistema de informação, próprio, CNES, SINAN, SIA, SIM, SINASC, SISAGUA, SIEVISA, SINASC, SIPNI, ESUS, digisus )	Sistemas informados	100		%	100	100	100	100	100
1- Alimentar regularmente 100% dos sistemas de informação, municipal, estadual e federal 2- Capacitar/treinar profissionais de saúde para utilização de sistema de informação 3-									
Implementação do Financiamento em Saúde	Mínimo R\$ aplicado em Saúde	15		%	15	15	15	15	15
1- Implementar o aporte de recurso financeiro de custeio e capital com garantia de aplicação mínima de 15% da receita municipal, para atendimento a estrutura da saúde municipal e referenciada. 2- Buscar incentivo financeiro de emendas parlamentares 3-									
Implementação do processo de regionalização da saúde com foco (garantia dos fluxos de referência e contra-referência aos serviços especializados, de apoio diagnóstico e terapêutico, ambulatorial e hospitalar)	Referência na atenção secundária	100		%	100	100	100	100	100
1- Participar das reuniões do CRESEMS 10RS 2- Participar das reuniões da CIR 10RS 3- Participar das reuniões da CIB Estadual 4- Manter participação em grupo condutor das redes de atenção a saúde, 5-									
Fortalecimento do Controle Social com foco (monitoramento, avaliação e participação popular )	Número de reuniões realizadas	48		Número	12	12	12	12	12



# MUNICÍPIO DE CATANDUVAS

	<ol style="list-style-type: none"><li>1- Garantir condições administrativas de funcionamento do conselho de saúde</li><li>2- Atender as demandas deliberadas no conselho de saúde</li><li>3- Realizar conferência de saúde conforme previsto na lei de criação do conselho de saúde</li><li>4- Garantir nas reuniões do conselho de saúde, com direito a voz a participação das entidades com interesse na participação popular,</li><li>5- Apresentar demandas do planejamento, estrutura e ampliação do SUS ao parecer conclusivo do conselho de saúde</li><li>6-</li></ol>	12	Número	3	3	3	3
Implementação da educação em Saúde	Número de capacitações realizadas						
	<ol style="list-style-type: none"><li>1- Garantir aplicação do plano de educação permanente desenvolvido pelas equipe de saúde (incentivo financeiro, estrutura etc.)</li></ol>						
Implementação da ouvidoria	Número de demandas atendidas	100	%	100	100	100	100
	<ol style="list-style-type: none"><li>1- Garantir estrutura administrativa para funcionamento da ouvidoria municipal (telefone/meios de comunicação, sala, profissional, recurso etc.)</li><li>2- Utilizar a ouvidoria como ferramenta administrativa da gestão municipal</li><li>3- Atender as demandas ouvidoria (dentro dos limites de responsabilidade municipal)</li><li>4- Encaminhar demandas de ouvidoria para órgão, entidades, entes de outra esfera de responsabilidade</li><li>5- Implementar o sistema de informação da ouvidoria (municipal, estadual e federal)</li><li>6- Capacitar/treinamento o ouvidor(a)</li></ol>						
Implementação do Controle, regulação, avaliação, monitoramento e auditoria municipal	Ciclo de regulação implantado	100	%	100	100	100	100
	<ol style="list-style-type: none"><li>1- Implementar protocolos de regulação de acesso a atenção secundária e terciária conforme orientação das linhas de cuidado da saúde</li><li>2- Implementar a utilização dos sistemas de regulação do Estado do Paraná</li><li>3- Manter estrutura administrativa da equipe de regulação (Farmácia, especialidades, consórcio etc.)</li><li>4- Realizar monitoramento/avaliação e prestação de contas quadrimestral, dos programas/projetos, produção e aplicação financeira da saúde, em Relatório de Gestão (RGQ)</li><li>5- Realizar monitoramento/avaliação e prestação de contas Anual, dos programas/projetos, produção e aplicação financeira da saúde, em Relatório de Gestão (RAG)</li></ol>						
Implementação do acesso à saúde com o fortalecimento das redes de atenção à saúde	Adesão das redes de atenção a saúde	100	%	100	100	100	100
	<ol style="list-style-type: none"><li>1- Aderir as rede de atenção a saúde conforme avanço das redes no estado no Paraná e na 10ª Região de Saúde</li></ol>						



## Diretriz 5

Fortalecimento da Gestão

## Objetivo 2

Fortalecer da Gestão no Enfrentamento ao COVID19

Descrição da Meta	Indicador para monitoramento e avaliação da meta	Indicador (Linha-Base)		Meta Plano(2022-2025)	Unidade de Medida	Meta Prevista			
		Valor	Ano			2022	2023	2024	2025
Implementar Segurança do Usuário do SUS. Garantir condições e proteção ao usuário do SUS para acesso aos serviços de saúde levando em consideração grupos de risco para COVID-19	Numero de pacientes atendidos nas UBS			---	%	100	100	100	100
1- Garantir aplicação de recurso necessário as estratégias de enfrentamento ao COVID19 (municipal, estadual e federal)									
2 - Implementar plano de contingência do COVID19									
3- Disponibilizar álcool Gel em 100% dos pontos de atenção a saúde municipal									
4- Implementação dos canais de comunicação população-saúde, Ouvidoria, telefones específicos, mídia social entre outros									

As ações da programação anual de saúde foram todas realizadas neste ano de 2022 conforme análises realizadas e apresentadas neste relatório.



### Indicadores Previne Brasil

Ministério da Saúde MS									
Secretaria de Atenção Primária à Saúde SAPS									
Departamento de Saúde da família DESF									
Painel Indicador									
Estratégia eSUS- AB									
IBGE 410500									
Município: CATANDUVAS - PR									
Quadrimestre: 2022 Q3									
Dados Preliminares:									
Dados sujeitos à alteração									
UF	IBGE	Município	Pré-Natal (6 consultas) (%)	Pré-Natal (Sífilise e HIV) (%)	Gestantes Saúde Bucal (%)	Cobertura Citopatológico (%)	Cobertura Polio e Penta (%)	Hipertensão (PA Aferida) (%)	Diabetes (Hemoglobina Glicada) (%)
PR	410500	CATANDUVA S	70	85	53	20	100	9	21

**MS/SAPS/Departamento de Saúde da Família - DESF**  
**Fonte: Sistema de Informação em Saúde para a Atenção Básica - SISAB**  
**Dado gerado em: 17 de Março de 2023 - 00:44h**

O valor pago por tipo de equipe no custeio mensal do pagamento por desempenho, referente a 100% em todos os indicadores, é: R\$ 3.225 para equipes de Saúde da Família (eSF), R\$ 2.418,75 para equipes de Atenção Primária (eAP) 30 horas; e R\$ 1.612,50 para eAP 20 horas.

#### **1 - Proporção de gestantes com pelo menos seis consultas pré-natal realizadas, sendo a 1ª até a 12ª semana de gestação**

**Avaliam-se os atendimentos realizados dos últimos 12 meses**

Parâmetro: 100%

Meta 2022: 45% nacional

Peso 1

Valor real do pagamento por desempenho começa a valer no primeiro quadrimestre de 2022.

Mais detalhes na Nota Técnica.

**2 - Proporção de gestantes com realização de exames para sífilis e HIV**

**Avaliam-se os atendimentos realizados dos últimos 12 meses**

Parâmetro: 100%

Meta 2022: 60% nacional

Peso 1

Valor real do pagamento por desempenho começa a valer no primeiro quadrimestre de 2022.

Mais detalhes na Nota Técnica.

**3 - Proporção de gestantes com atendimento odontológico realizado**

**Avaliam-se os atendimentos realizados dos últimos 12 meses**

Parâmetro: 100%

Meta 2022: 60% nacional

Peso 2

Valor real do pagamento por desempenho começa a valer no segundo quadrimestre de 2022.

Mais detalhes na Nota Técnica.

**4 - Proporção de mulheres com coleta de citopatológico na APS**

**Avaliam-se os atendimentos realizados nos últimos 36 meses**

Parâmetro:  $\geq 80\%$  nacional

Meta 2022 40%

Peso 1

Valor real do pagamento por desempenho começa a valer no segundo quadrimestre de 2022.

Mais detalhes na Nota Técnica.

**5 - Proporção de crianças de um ano de idade vacinadas na APS contra difteria, tétano, coqueluche, hepatite B, infecções causadas por *Haemophilus influenzae* tipo B e poliomielite inativada**

**Avaliam-se os atendimentos realizados nos últimos 12 meses**

Parâmetro: 95%

Meta 2022: 95%

Peso 2

Valor real do pagamento por desempenho começa a valer no segundo quadrimestre de 2022.

Mais detalhes na Nota Técnica.

**6 - Proporção de pessoas com hipertensão, com consulta e pressão arterial aferida no semestre**

**Avaliam-se os atendimentos realizados nos últimos seis meses**

Parâmetro: 100%

Meta 2022: 50%

Peso 2

Valor real do pagamento por desempenho começa a valer no terceiro quadrimestre de 2022.

Mais detalhes na Nota Técnica.



**7 - Proporção de pessoas com diabetes, com consulta e hemoglobina glicada solicitada no semestre**

Avaliam-se os atendimentos realizados nos últimos seis meses

Parâmetro: 100%

Meta 2022: 50%

Peso 1

Valor real do pagamento por desempenho começa a valer no terceiro quadrimestre de 2022.

Mais detalhes na Nota Técnica.

Os indicadores selecionados atendem a critérios como disponibilidade, simplicidade, granularidade, periodicidade, baixo custo de obtenção, adaptabilidade, estabilidade, rastreabilidade e representatividade dos dados utilizados no cálculo. A atribuição de pesos diferentes considerou a relevância clínica e epidemiológica das condições de saúde, bem como o nível de limitação no alcance das metas, que traduzem o resultado da gestão e equipes para realização das ações, programas e estratégias.

---

**Execução orçamentária**

---

O indicador 1,2 nos mostra o quanto o município é dependente de transferências governamentais, muitas vezes ocorrem atrasos nesses repasses que gera dificuldades financeira ao município.

Neste quadrimestre a aplicação financeira conforme a LC 141/2012 foi de 21,41% que equivale a R\$ 8.108.412,98 de recursos próprios aplicados em saúde.

O custeio dos serviços da atenção secundária, para dar assistência secundária na quantidade necessária aos munícipes de Catanduvas tem sido o principal desafio da gestão municipal, o município investe no consórcio CISOP bem acima em relação ao repasse SUS.





# MUNICÍPIO DE CATANDUVAS

Prefeitura Municipal de Catanduvas-PR  
 Relatório Resumido da Execução Orçamentária  
**Demonstrativo das Receitas e Despesas com Ações e Serviços Públicos de Saúde**  
 Orçamento Fiscal e da Seguridade Social  
 Janeiro a Dezembro 2022/Meses Janeiro-Dezembro  
 RREO – ANEXO XII (LC nº 141/2012 art.35)

Página 1 de 6

RECEITAS RESULTANTES DE IMPOSTOS E TRANSFERÊNCIAS CONSTITUCIONAIS E LEGAIS	PREVISÃO INICIAL	PREVISÃO ATUALIZADA (a)	RECEITAS REALIZADAS	
			Até o Bimestre (b)	% (b/a) x 100
<b>RECEITA DE IMPOSTOS (I)</b>	2.724.305,00	2.724.305,00	3.338.411,72	122,54
<b>Receta Resultante do Imposto Predial e Territorial Urbano - IPTU</b>	215.000,00	215.000,00	261.406,60	121,58
IPTU	168.000,00	168.000,00	193.368,76	115,10
Multas, Juros de Mora, Dívida Ativa e Outros Encargos do IPTU	47.000,00	47.000,00	68.037,84	144,76
<b>Receta Resultante do Imposto sobre Transmissão Inter Vivos - ITBI</b>	476.190,00	476.190,00	518.343,62	108,85
ITBI	476.190,00	476.190,00	518.343,62	108,85
Multas, Juros de Mora, Dívida Ativa e Outros Encargos do ITBI	-	-	-	-
<b>Receta Resultante do Imposto sobre Serviços de Qualquer Natureza - ISS</b>	1.207.000,00	1.207.000,00	1.060.921,08	87,90
ISS	1.200.000,00	1.200.000,00	1.055.915,41	87,99
Multas, Juros de Mora, Dívida Ativa e Outros Encargos do ISS	7.000,00	7.000,00	5.005,67	71,51
<b>Receta Resultante do Imposto sobre a Renda e Proventos de Qualquer Natureza Retido na Fonte - IRRF</b>	826.115,00	826.115,00	1.497.740,42	181,30
<b>RECEITA DE TRANSFERÊNCIAS CONSTITUCIONAIS E LEGAIS (II)</b>	30.530.055,00	36.038.524,99	34.530.988,16	95,82
Cota-Parte FPM	17.290.055,00	19.945.453,94	19.684.547,52	98,69
Cota-Parte ITR	190.000,00	190.000,00	224.334,78	118,07
Cota-Parte IPVA	1.400.000,00	1.400.000,00	1.381.062,98	98,65
Cota-Parte ICMS	11.500.000,00	14.353.071,05	13.090.891,76	91,21
Cota-Parte IPI-Exportação	150.000,00	150.000,00	150.131,12	100,09
Compensações Financeiras Provenientes de Impostos e Transferências Constitucionais	-	-	-	-
Desoneração ICMS - LC 87/1996	-	-	-	-
Outras	-	-	-	-
<b>TOTAL DAS RECEITAS RESULTANTES DE IMPOSTOS E TRANSFERÊNCIAS CONSTITUCIONAIS E LEGAIS - (II) = (I) + (II)</b>	<b>33.254.360,00</b>	<b>38.762.829,99</b>	<b>37.869.399,88</b>	<b>97,70</b>

DESPESAS COM AÇÕES E SERVIÇOS PÚBLICOS DE SAÚDE (ASPS) – POR SUBFUNÇÃO E CATEGORIA ECONÔMICA	DOTAÇÃO INICIAL	DOTAÇÃO ATUALIZADA (c)	DESPESAS EMPENHADAS		DESPESAS LIQUIDADAS		DESPESAS PAGAS		Inscritas em Restos a Pagar não Processados (g)
			Até o bimestre (d)	% (d/c) x 100	Até o bimestre (e)	% (e/c) x 100	Até o bimestre (f)	% (f/c) x 100	
<b>ATENÇÃO BÁSICA (IV)</b>	7.553.390,00	8.747.986,68	8.136.496,26	93,01	8.069.471,12	92,24	7.852.075,37	89,76	67.025,14
Despesas Correntes	7.484.303,00	8.563.159,98	7.983.223,43	93,23	7.936.176,29	92,68	7.718.780,51	90,14	47.047,17
Despesas de Capital	69.087,00	184.826,70	153.272,83	82,93	133.294,86	72,12	133.294,86	72,12	19.977,97
<b>ASSISTÊNCIA HOSPITALAR E AMBULATORIAL (V)</b>	-	-	-	-	-	-	-	-	-
Despesas Correntes	-	-	-	-	-	-	-	-	-
Despesas de Capital	-	-	-	-	-	-	-	-	-
<b>SUPORTE PROFILÁTICO E TERAPÊUTICO (VI)</b>	-	-	-	-	-	-	-	-	-
Despesas Correntes	-	-	-	-	-	-	-	-	-
Despesas de Capital	-	-	-	-	-	-	-	-	-
<b>VIGILÂNCIA SANITÁRIA (VII)</b>	7.500,00	7.500,00	-	-	-	-	-	-	-
Despesas Correntes	7.500,00	7.500,00	-	-	-	-	-	-	-
Despesas de Capital	-	-	-	-	-	-	-	-	-

FONTE: GOVBR - Responsabilidade Fiscal, Secretaria de Finanças, 20/Mar/2023, 10h e 12m.



# MUNICÍPIO DE CATANDUVAS

Prefeitura Municipal de Catanduvas-PR  
Relatório Resumido da Execução Orçamentária  
**Demonstrativo das Receitas e Despesas com Ações e Serviços Públicos de Saúde**  
Orçamento Fiscal e da Seguridade Social  
Janeiro a Dezembro 2022/Meses Janeiro-Dezembro

Página 2 de 6

RREO – ANEXO XII (LC nº 141/2012 art.35)

DESPESAS COM AÇÕES E SERVIÇOS PÚBLICOS DE SAÚDE (ASPS) – POR SUBFUNÇÃO E CATEGORIA ECONÔMICA	DOTAÇÃO INICIAL	DOTAÇÃO ATUALIZADA (c)	DESPESAS EMPENHADAS		DESPESAS LIQUIDADAS		DESPESAS PAGAS		Inscritas em Restos a Pagar não Processados (g)
			Até o bimestre (d)	% (d/c) x 100	Até o bimestre (e)	% (e/c) x 100	Até o bimestre (f)	% (f/c) x 100	
VIGILÂNCIA EPIDEMIOLÓGICA (VIII)	27.500,00	34.395,64	26.092,88	75,86	26.092,88	75,86	26.092,88	75,86	
Despesas Correntes	27.500,00	34.395,64	26.092,88	75,86	26.092,88	75,86	26.092,88	75,86	
Despesas de Capital									
ALIMENTAÇÃO E NUTRIÇÃO (IX)									
Despesas Correntes									
Despesas de Capital									
OUTRAS SUBFUNÇÕES (X)									
Despesas Correntes									
Despesas de Capital									
<b>TOTAL (XI) = (IV + V + VI + VII + VIII + IX + X)</b>	<b>7.588.390,00</b>	<b>8.789.882,32</b>	<b>8.162.589,14</b>	<b>92,86</b>	<b>8.095.564,00</b>	<b>92,10</b>	<b>7.878.168,25</b>	<b>89,63</b>	<b>67.025,14</b>

APURAÇÃO DO CUMPRIMENTO DO LIMITE MÍNIMO PARA APLICAÇÃO EM ASPS	DESPESAS EMPENHADAS (d)	DESPESAS LIQUIDADAS (e)	DESPESAS PAGAS (f)
Total das Despesas com ASPS (XII) = (XI)	8.162.589,14	8.095.564,00	7.878.168,25
(-) Restos a Pagar Não Processados Inscritos Indevidamente no Exercício sem Disponibilidade Financeira (XIII)*	-	-	-
(-) Despesas Custeadas com Recursos Vinculados à Parcela do Percentual Mínimo que não foi Aplicada em ASPS em Exercícios Anteriores (XIV)†	-	-	-
(-) Despesas Custeadas com Disponibilidade de Caixa Vinculada aos Restos a Pagar Cancelados (XV)‡	-	-	-
§) VALOR APLICADO EM ASPS (XVI) = (XII - XIII - XIV - XV)	8.162.589,14	8.095.564,00	7.878.168,25
Despesa Mínima a ser Aplicada em ASPS (XVII) = (III) x 15% (LC 141/2012)			5.680.409,98
Despesa Mínima a ser Aplicada em ASPS (XVII) = (III) x % (Lei Orgânica Municipal)			5.680.409,98
Diferença entre o Valor Aplicado e a Despesa Mínima a ser Aplicada (XVIII) = (XVI (d ou e) - XVII)1	2.482.179,16	-	2.197.758,27
Limite não Cumprido (XX) = (XVIII) (Quando valor for inferior a zero)			
PERCENTUAL DA RECEITA DE IMPOSTOS E TRANSFERÊNCIAS CONSTITUCIONAIS E LEGAIS APLICADO EM ASPS (XVI / III)*100 (mínimo de 15% conforme LC nº 141/2012 ou % da Lei Orgânica Municipal)	21,55		

CONTROLE DO VALOR REFERENTE AO PERCENTUAL MÍNIMO NÃO CUMPRIDO EM EXERCÍCIOS ANTERIORES PARA FINS DE APLICAÇÃO DOS RECURSOS VINCULADOS CONFORME ARTIGOS 25 E 26 DA LC 141/2012	LIMITE NÃO CUMPRIDO				
	Saldo Inicial (no exercício atual) (h)	Despesas Custeadas no Exercício de Referência			Saldo Final (não aplicado)1 (i) = (h - (j ou k))
		Empenhadas (j)	Liquidadas (l)	Pagas (k)	
Diferença de limite não cumprido em 2022					
Diferença de limite não cumprido em 2021					
Diferença de limite não cumprido em Exercícios Anteriores					
<b>TOTAL DA DIFERENÇA DE LIMITE NÃO CUMPRIDO EM EXERCÍCIOS ANTERIORES (XX)</b>					

FONTE: GOVBR - Responsabilidade Fiscal, Secretaria de Finanças, 20/Mar/2023, 10h e 12m.



# MUNICÍPIO DE CATANDUVAS

Prefeitura Municipal de Catanduvas-PR  
Relatório Resumido da Execução Orçamentária  
**Demonstrativo das Receitas e Despesas com Ações e Serviços Públicos de Saúde**  
Orçamento Fiscal e da Seguridade Social  
Janeiro a Dezembro 2022/Meses Janeiro-Dezembro

Página 3 de 6

RREO – ANEXO XII (LC nº 141/2012 art.35)

EXECUÇÃO DE RESTOS A PAGAR										
EXERCÍCIO DO EMPENHO	Valor Mínimo para aplicação em ASPS (m)	Valor aplicado em ASPS no exercício (n)	Valor aplicado além do limite mínimo (o) = (n - m), se < 0, então (o) = 0	Total inscrito em RP no exercício (p)	RPNP Inscritos Indevidamente no Exercício sem Disponibilidade Financeira q = (XIII)d	Valor inscrito em RP considerado no Limite (r) = (p - (o + q)) se < 0, então (r) = (0)	Total de RP pagos (s)	Total de RP a pagar (t)	Total de RP cancelados ou prescritos (u)	Diferença entre o valor aplicado além do limite e o total de RP cancelados (v) = ((o + q) - u)
Empenhos de 2022	5.680.409,98	8.162.589,14	2.482.179,16							2.482.179,16
Empenhos de 2021										
Empenhos de 2020										
Empenhos de 2019										
Empenhos de 2018										
Empenhos de 2017										
Empenhos de 2016										
Empenhos de 2015										
Empenhos de 2014										
Empenhos de 2013										

TOTAL DOS RESTOS A PAGAR CANCELADOS OU PRESCRITOS ATÉ O FINAL DO EXERCÍCIO ATUAL QUE AFETARAM O CUMPRIMENTO DO LIMITE (XXI)	
TOTAL DOS RESTOS A PAGAR CANCELADOS OU PRESCRITOS ATÉ O FINAL DO EXERCÍCIO ANTERIOR QUE AFETARAM O CUMPRIMENTO DO LIMITE (XXII)	
TOTAL DOS RESTOS A PAGAR CANCELADOS OU PRESCRITOS NO EXERCÍCIO ATUAL QUE AFETARAM O CUMPRIMENTO DO LIMITE (XXIII) = (XXI - XXII)	

CONTROLE DE RESTOS A PAGAR CANCELADOS OU PRESCRITOS CONSIDERADOS PARA FINS DE APLICAÇÃO DA DISPONIBILIDADE DE CAIXA CONFORME ARTIGO 245 1º e 2º DA LC 141/2012	RESTOS A PAGAR CANCELADOS OU PRESCRITOS				
	Saldo Inicial (w)	Despesas Custeadas no Exercício de Referência			Saldo Final (não aplicado)1 (aa) = (w - (x ou y))
		Empenhadas (x)	Liquidadas (y)	Pagas (z)	
Restos a pagar cancelados ou prescritos em 2022 a serem compensados (XXIV)					
Restos a pagar cancelados ou prescritos em 2021 a serem compensados (XXV)					
Restos a pagar cancelados ou prescritos em exercícios anteriores a serem compensados (XXVI)					
TOTAL DE RESTOS A PAGAR CANCELADOS OU PRESCRITOS A COMPENSAR (XXVII)					

RECEITAS ADICIONAIS PARA O FINANCIAMENTO DA SAÚDE NÃO COMPUTADAS NO CÁLCULO DO MÍNIMO	PREVISÃO INICIAL	PREVISÃO ATUALIZADA (a)	RECEITAS REALIZADAS	
			Até o Bimestre (b)	% (b/a) x 100
RECEITAS DE TRANSFERÊNCIAS PARA A SAÚDE (XXVIII)	1.238.580,00	1.617.803,98	2.230.786,22	137,89
Proveniente da União	1.044.128,00	1.357.198,71	1.591.832,76	117,29
Proveniente dos Estados	73.076,00	139.229,27	516.872,70	371,24
Proveniente de outros Municípios	121.376,00	121.376,00	122.080,76	100,58
RECEITA DE OPERAÇÕES DE CRÉDITO INTERNAS E EXTERNAS VINCULADAS A SAÚDE (XXX)	-	-	-	-
OUTRAS RECEITAS (XXX)	1.000,00	1.012,93	121.412,19	11.986,24

FONTE: GOVBR - Responsabilidade Fiscal, Secretaria de Finanças, 20/Mar/2023, 10h e 12m.



# MUNICÍPIO DE CATANDUVAS

Prefeitura Municipal de Catanduvas-PR  
Relatório Resumido da Execução Orçamentária  
**Demonstrativo das Receitas e Despesas com Ações e Serviços Públicos de Saúde**  
Orçamento Fiscal e da Seguridade Social  
Janeiro a Dezembro 2022/Meses Janeiro-Dezembro  
RREO – ANEXO XII (LC n° 141/2012 art.35)

Página 4 de 6

RECEITAS ADICIONAIS PARA O FINANCIAMENTO DA SAÚDE NÃO COMPUTADAS NO CÁLCULO DO MÍNIMO	PREVISÃO INICIAL	PREVISÃO ATUALIZADA (a)	RECEITAS REALIZADAS	
			Até o Bimestre (b)	% (b/a) x 100
TOTAL DE RECEITAS ADICIONAIS PARA FINANCIAMENTO DA SAÚDE (XXXI) = (XXVIII + XXX + XXX)	1.239.580,00	1.618.818,91	2.352.198,41	145,30

DESPESAS COM SAÚDE NÃO COMPUTADAS NO CÁLCULO DO MÍNIMO									
DESPESAS COM SAÚDE POR SUBFUNÇÕES E CATEGORIA ECONÔMICA NÃO COMPUTADAS NO CÁLCULO DO MÍNIMO	DOTAÇÃO INICIAL	DOTAÇÃO ATUALIZADA (c)	DESPESAS EMPENHADAS		DESPESAS LIQUIDADAS		DESPESAS PAGAS		Inscritas em Restos a Pagar não Processados (g)
			Até o bimestre (d)	% (d/c) x 100	Até o bimestre (e)	% (e/c) x 100	Até o bimestre (f)	% (f/c) x 100	
ATENÇÃO BÁSICA (XXXII)	904.452,00	3.151.972,57	3.091.649,97	98,09	3.032.006,42	96,19	3.016.247,24	95,69	59.643,55
Despesas Correntes	904.452,00	2.718.842,91	2.665.933,97	98,05	2.631.822,42	96,80	2.616.063,24	96,22	34.111,55
Despesas de Capital	-	433.129,66	425.716,00	98,29	400.184,00	92,39	400.184,00	92,39	25.532,00
ASSISTÊNCIA HOSPITALAR E AMBULATORIAL (XXXIII)	263.128,00	263.128,00	263.028,00	99,96	263.028,00	99,96	263.028,00	99,96	-
Despesas Correntes	263.128,00	263.128,00	263.028,00	99,96	263.028,00	99,96	263.028,00	99,96	-
Despesas de Capital	-	-	-	-	-	-	-	-	-
SUORTE PROFILÁTICO E TERAPÊUTICO (XXXIV)	-	-	-	-	-	-	-	-	-
Despesas Correntes	-	-	-	-	-	-	-	-	-
Despesas de Capital	-	-	-	-	-	-	-	-	-
VIGILÂNCIA SANITÁRIA (XXXV)	32.400,00	42.732,53	39.854,68	93,27	35.626,23	83,37	35.626,23	83,37	4.228,45
Despesas Correntes	32.400,00	42.732,53	39.854,68	93,27	35.626,23	83,37	35.626,23	83,37	4.228,45
Despesas de Capital	-	-	-	-	-	-	-	-	-
VIGILÂNCIA EPIDEMIOLÓGICA (XXXVI)	71.000,00	188.663,17	137.097,40	72,67	123.822,40	65,63	123.822,40	65,63	13.275,00
Despesas Correntes	71.000,00	188.663,17	137.097,40	72,67	123.822,40	65,63	123.822,40	65,63	13.275,00
Despesas de Capital	-	-	-	-	-	-	-	-	-
ALIMENTAÇÃO E NUTRIÇÃO (XXXVII)	-	-	-	-	-	-	-	-	-
Despesas Correntes	-	-	-	-	-	-	-	-	-
Despesas de Capital	-	-	-	-	-	-	-	-	-
OUTRAS SUBFUNÇÕES (XXXVIII)	-	-	-	-	-	-	-	-	-
Despesas Correntes	-	-	-	-	-	-	-	-	-

FONTE: GOVBR - Responsabilidade Fiscal, Secretaria de Finanças, 20/Mar/2023, 10h e 12m.



# MUNICÍPIO DE CATANDUVAS

Prefeitura Municipal de Catanduvas-PR  
Relatório Resumido da Execução Orçamentária  
**Demonstrativo das Receitas e Despesas com Ações e Serviços Públicos de Saúde**  
Orçamento Fiscal e da Seguridade Social  
Janeiro a Dezembro 2022/Meses Janeiro-Dezembro

Página 5 de 6

RREO – ANEXO XII (LC nº 141/2012 art.35)

DESPESAS COM SAÚDE NÃO COMPUTADAS NO CÁLCULO DO MÍNIMO										
DESPESAS COM SAÚDE POR SUBFUNÇÕES E CATEGORIA ECONÔMICA NÃO COMPUTADAS NO CÁLCULO DO MÍNIMO	DOTAÇÃO INICIAL	DOTAÇÃO ATUALIZADA (c)	DESPESAS EMPENHADAS		DESPESAS LIQUIDADAS		DESPESAS PAGAS		Inscritas em Restos a Pagar não Processados (g)	
			Até o bimestre (d)	% (dic) x 100	Até o bimestre (e)	% (eic) x 100	Até o bimestre (f)	% (fic) x 100		
Despesas de Capital	-	-	-	-	-	-	-	-	-	-
TOTAL DAS DESPESAS NÃO COMPUTADAS NO CÁLCULO DO MÍNIMO (XXXIX) = (XXXII + XXXIII + XXXIV + XXXV + XXXVI + XXXVII + XXXVIII)	1.270.980,00	3.646.496,27	3.531.630,05	96,85	3.454.463,05	94,73	3.438.723,87	94,30	77.147,00	

DESPESAS TOTAIS COM SAÚDE EXECUTADAS COM RECURSOS PRÓPRIOS E COM RECURSOS TRANSFERIDOS DE OUTROS ENTES	DOTAÇÃO INICIAL	DOTAÇÃO ATUALIZADA (c)	DESPESAS EMPENHADAS		DESPESAS LIQUIDADAS		DESPESAS PAGAS		Inscritas em Restos a Pagar não Processados (g)
			Até o bimestre (d)	% (dic) x 100	Até o bimestre (e)	% (eic) x 100	Até o bimestre (f)	% (fic) x 100	
ATENÇÃO BÁSICA (XI) = (IV + XXXII)	8.457.842,00	11.899.959,25	11.228.146,23	94,35	11.101.477,54	93,29	10.868.322,81	91,33	126.668,69
ASSISTÊNCIA HOSPITALAR E AMBULATORIAL (XII) = (V + XXXIII)	263.128,00	263.128,00	263.028,00	99,96	263.028,00	99,96	263.028,00	99,96	-
SUORTE PROFILÁTICO E TERAPÊUTICO (XIII) = (VI + XXXIV)	-	-	-	-	-	-	-	-	-
VIGILÂNCIA SANITÁRIA (XIV) = (VII + XXXV)	39.900,00	50.232,53	39.854,68	79,34	35.626,23	70,92	35.626,23	70,92	4.228,45
VIGILÂNCIA EPIDEMIOLÓGICA (XV) = (VIII + XXXVI)	98.500,00	223.058,81	163.190,28	73,16	149.915,28	67,21	149.915,28	67,21	13.275,00
ALIMENTAÇÃO E NUTRIÇÃO (XVI) = (IX + XXXVII)	-	-	-	-	-	-	-	-	-
OUTRAS SUBFUNÇÕES (XVII) = (X + XXXVIII)	-	-	-	-	-	-	-	-	-
TOTAL DAS DESPESAS COM SAÚDE (XVIII) = (XI + XXXIX)	8.859.370,00	12.436.378,59	11.694.219,19	94,03	11.550.047,05	92,87	11.316.892,12	91,00	144.172,14
(-) Despesas executadas com recursos provenientes das transferências de recursos de outros entes <sup>1</sup>	1.238.580,00	3.453.079,62	3.340.878,91	96,75	3.266.851,11	94,61	3.251.091,93	94,15	74.027,80

FONTES: GOVBR - Responsabilidade Fiscal, Secretaria de Finanças, 20/Mar/2023, 10h e 12m.



# MUNICÍPIO DE CATANDUVAS

Prefeitura Municipal de Catanduvas-PR  
Relatório Resumido da Execução Orçamentária  
**Demonstrativo das Receitas e Despesas com Ações e Serviços Públicos de Saúde**  
Orçamento Fiscal e da Seguridade Social  
Janeiro a Dezembro 2022/Meses Janeiro-Dezembro  
RREO – ANEXO XII (LC nº 141/2012 art.35)

Página 6 de 6

DESPESAS TOTAIS COM SAÚDE EXECUTADAS COM RECURSOS PRÓPRIOS E COM RECURSOS TRANSFERIDOS DE OUTROS ENTES	DOTAÇÃO INICIAL	DOTAÇÃO ATUALIZADA (c)	DESPESAS EMPENHADAS		DESPESAS LIQUIDADAS		DESPESAS PAGAS		Inscritas em Restos a Pagar não Processados (g)
			Até o bimestre (d)	% (dic) x 100	Até o bimestre (e)	% (e/c) x 100	Até o bimestre (f)	% (f/c) x 100	
TOTAL DAS DESPESAS EXECUTADAS COM RECURSOS PRÓPRIOS (XLVIII)	7.620.790,00	8.983.298,97	8.353.340,28	92,99	8.283.195,94	92,21	8.065.800,10	89,79	70.144,34

Notas:

\*Nos cinco primeiros bimestres do exercício, o acompanhamento será feito com base na despesa liquidada. No último bimestre do exercício, o valor deverá corresponder ao total da despesa empenhada.

†Até o exercício de 2018, o controle da execução dos restos a pagar considerava apenas os valores dos restos a pagar não processados (regra antiga). A partir do exercício de 2019, o controle da execução dos restos a pagar considera os restos a pagar processados e não processados (regra nova).

‡Essas despesas são consideradas executadas pelo ente transferidor.

MOISES APARECIDO DE SOUZA  
PREFEITO

OZIEL DE OLIVEIRA  
SECRETÁRIO DE FINANÇAS

EDILSON MALAVSKI  
CONTROLE INTERNO

GEFFERSON PAVAN  
CONTADOR  
CRC PR-058882/O-0

FONTE: GOVBR - Responsabilidade Fiscal, Secretaria de Finanças, 20/Mar/2023, 10h e 12m.

**Emendas Federais**

PORTARIA Nº 1.484, DE 15 DE JUNHO DE 2022 Habilita o Município ou Distrito Federal a receber recursos referentes ao incremento temporário ao custeio dos serviços de Atenção Primária à Saúde.

Ano

2022

Tipo de consulta Fundo a Fundo Entidade

FUNDO MUNICIPAL DE SAUDE - FMS

CPF/CNPJ 09.335.765/0001-57

Grupo ATENÇÃO PRIMÁRIA

Ação INCREMENTO TEMPORÁRIO AO CUSTEIO DOS SERVIÇOS DE ATENÇÃO PRIMÁRIA EM SAÚDE PARA CUMPRIMENTO DAS METAS - NACIONAL

Ação Detalhada INCREMENTO TEMPORÁRIO AO CUSTEIO DOS SERVIÇOS DE ATENÇÃO PRIMÁRIA EM SAÚDE

UF PR Município CATANDUVAS Código IBGE 410500

População 10.144 habitantes

Valor R\$ 100.000,00 (em execução)

**Repasse de SESA PR (jan-dez) 2022**

Período: 01/05/2022 à 31/12/2022

CNPJ / CPF do Credor: 09.335.765/0001-57

Tipo de Pagamento: Todos os Pagamentos

CPF / CNPJ	Credor	Data Pagamento	Nº do Pagamento	Valor Pagamento	Código	Órgão / Unidade Orçamentária	Data do Empenho	Nº do Empenho	Data da Liquidação	Nº da Liquidação
09.335.765/0001-57	FMS DE CATANDUVAS	10/03/2022	22020762	28.944,63	47.47600305	SESA PR	22/12/2021	21045484	10/02/2022	22008634



## MUNICÍPIO DE CATANDUVAS

09.335.765/0001-57	FMS DE CATANDUVAS	10/03/2022	22022033	13.200,00	47.47600353	SESA PR	18/12/2021	21044088	09/02/2022	22008244
09.335.765/0001-57	FMS DE CATANDUVAS	16/05/2022	22042390	6.048,00	47.4760	SESA PR	11/05/2022	22010905	11/05/2022	22026783
09.335.765/0001-57	FMS DE CATANDUVAS	16/05/2022	22041878	6.048,00	47.4760	SESA PR	11/05/2022	22010502	11/05/2022	22026283
09.335.765/0001-57	FMS DE CATANDUVAS	17/05/2022	22043386	6.048,00	47.4760	SESA PR	12/05/2022	22012033	12/05/2022	22027825
09.335.765/0001-57	FMS DE CATANDUVAS	17/05/2022	22042995	6.048,00	47.4760	SESA PR	11/05/2022	22011303	11/05/2022	22027223
09.335.765/0001-57	FMS DE CATANDUVAS	19/05/2022	22044137	6.048,00	47.4760	SESA PR	12/05/2022	22012315	12/05/2022	22028207
09.335.765/0001-57	FMS DE CATANDUVAS	23/06/2022	22054751	170.000,00	47.47600353	SESA PR	14/06/2022	22016333	20/06/2022	22035928
09.335.765/0001-57	FMS DE CATANDUVAS	12/07/2022	22059737	6.048,00	47.4760	SESA PR	06/07/2022	22019105	06/07/2022	22039677
09.335.765/0001-57	FMS DE CATANDUVAS	02/08/2022	22066302	6.048,00	47.4760	SESA PR	12/07/2022	22020037	12/07/2022	22041047
09.335.765/0001-57	FMS DE CATANDUVAS	16/08/2022	22070893	6.048,00	47.4760	SESA PR	13/07/2022	22020587	13/07/2022	22041601
09.335.765/0001-57	FMS DE CATANDUVAS	26/08/2022	22076477	6.048,00	47.4760	SESA PR	18/08/2022	22025672	18/08/2022	22049191
09.335.765/0001-57	FMS DE CATANDUVAS	06/09/2022	22079885	6.048,00	47.4760	SESA PR	01/09/2022	22028146	01/09/2022	22051789
09.335.765/0001-57	FMS DE CATANDUVAS	27/10/2022	22100051	6.048,00	47.4760	SESA PR	24/10/2022	22036537	24/10/2022	22062978
09.335.765/0001-57	FMS DE CATANDUVAS	22/11/2022	22112902	6.048,00	47.4760	SESA PR	17/11/2022	22042535	17/11/2022	22069742
09.335.765/0001-57	FMS DE CATANDUVAS	30/11/2022	22121045	34.751,97	47.4760	SESA PR	29/11/2022	22047001	29/11/2022	22074113
09.335.765/0001-57	FMS DE CATANDUVAS	30/11/2022	22120646	46.921,14	47.4760	SESA PR	29/11/2022	22047237	29/11/2022	22074325
09.335.765/0001-57	FMS DE CATANDUVAS	06/12/2022	22122474	87.474,04	47.4760	SESA PR	30/11/2022	22047873	30/11/2022	22074973
09.335.765/0001-57	FMS DE CATANDUVAS	09/12/2022	22127112	6.510,00	47.4760	SESA PR	23/11/2022	22044682	23/11/2022	22071780
09.335.765/0001-57	FMS DE CATANDUVAS	09/12/2022	22126713	10.850,00	47.4760	SESA PR	23/11/2022	22045185	23/11/2022	22072284
09.335.765/0001-57	FMS DE CATANDUVAS	23/12/2022	22139430	6.048,00	47.4760	SESA PR	20/12/2022	22051684	20/12/2022	22083496
Total				477.275,78						

Os repasses da SESA foram realizados essencialmente para custeio da atenção primária sendo um repasse para aquisição de equipamentos/veículos

### Análise e considerações finais,

É extremamente importante avaliar e monitorar as ações de Saúde, a utilização de ferramentas de aferimento do desempenho dessas ações são os grandes norteadores dos redirecionamentos a serem tomados pela gestão municipal, quadrimestralmente muitas metas ficam comprometidas de serem aferidas devido ao



tempo de tratamento de alguns agravos e por conta do tratamento do dado oficial pode levar mais do que 4 meses para ficar disponível para tabulação dos municípios.

Como apontado na análise das considerações orçamentárias o município de Catanduva é fortemente dependente das transferências governamentais, mesmo assim, enfrentando diversas barreiras são dedicados da fonte própria muito acima do estipulado em legislação a fim de melhorar a saúde pública dentro de um processo de planejamento eficiente, com responsabilidade fiscal e participação do controle social numa forma de gestão participativa.

O ano de 2022 ainda busca retomar o avanço do SUS devido aos impactos e desafios impostos pela COVID-19.

Para garantia do avanço contínuo das ações e serviços da saúde e então da condição de vida da população é necessário o envolvimento de todos os atores isso foi colocado a prova no ano de 2021 e se repete neste 2022 envolvimento dos usuários/população das entidades que representam de usuários do SUS, dos trabalhadores e das entidades que representam os trabalhadores, dos gestores em todas as esferas e de todas as pastas e por fim dos prestadores de serviços ao SUS públicos e privados, para que atuando de forma integrada em redes, de forma solidária o avanço que tanto almejamos possa permanentemente ocorrer em Catanduvas.